

**SONY**<sup>®</sup>

# Používateľská príručka

Xperia<sup>™</sup> Z  
C6602/C6603

# Obsah

<b>Xperia™ Z Používateľská príručka.....</b>	<b>6</b>
<b>Začíname.....</b>	<b>7</b>
Čo je Android™?.....	7
Opis zariadenia.....	7
Zostavenie.....	8
Vypnutie a zapnutie zariadenia .....	10
Uzamknutie obrazovky.....	11
Sprievodca nastavením.....	11
Účty a služby.....	11
<b>Spoznajte svoje zariadenie.....</b>	<b>12</b>
Používanie tlačidiel.....	12
Batéria.....	12
Použitie dotykovej obrazovky.....	14
Použitie uzamknutia obrazovky.....	16
Plocha.....	17
Prístup k aplikáciám a ich používanie.....	20
Stav a upozornenia.....	22
Ponuka nastavenia.....	24
Písanie textu.....	24
Prispôsobenie zariadenia.....	29
Vylepšenie zvukového výstupu.....	31
Pamäť.....	32
Používanie náhlavnej súpravy .....	32
Nastavenie internetu a odosielania správ.....	33
Ovládanie využívania údajov.....	34
Nastavenie mobilnej siete.....	35
<b>Google Play™.....</b>	<b>37</b>
Začíname so službou Google Play™ .....	37
Preberanie z lokality Google Play™.....	37
Vymazanie údajov aplikácie.....	37
Povolenia.....	38
Inštalácia aplikácií z inej lokality, ako je lokalita Google Play™ .....	38
<b>Volanie.....</b>	<b>39</b>
Tiesňové hovory.....	39
Telefonovanie.....	39
Hlasová schránka.....	41
Hovory viacerých účastníkov.....	41
Konferenčné hovory.....	41
Nastavenie hovoru.....	42

<b>Kontakty</b> .....	<b>44</b>
O produkte Kontakty.....	44
Prenos kontaktov do vášho nového zariadenia.....	44
Prehľad obrazovky Kontakty.....	46
Správa vašich kontaktov.....	46
Komunikácia s vašimi kontaktami.....	49
Zdieľanie kontaktov.....	49
Zálohovanie kontaktov.....	49
<b>Správy</b> .....	<b>51</b>
Používanie správ SMS a MMS.....	51
Možnosti správ SMS a MMS.....	53
Google Talk™ .....	53
<b>E-mail</b> .....	<b>54</b>
Začnime s e-mailom.....	54
Používanie e-mailu.....	55
<b>Timescape™</b> .....	<b>58</b>
<b>Aplikácia „WALKMAN“</b> .....	<b>59</b>
O prehrávači hudby „WALKMAN“.....	59
Prenos mediálnych súborov do zariadenia .....	59
Použitie aplikácie „WALKMAN“ .....	60
Vizualizér .....	61
Získavanie ďalších informácií o skladbe či interpretovi.....	61
Použitie aplikácie Moja hudba na usporiadanie skladieb .....	62
Správa zoznamu skladieb.....	63
Widget aplikácie „WALKMAN“ .....	64
Ochrana vášho sluchu.....	64
<b>Hudobné služby</b> .....	<b>65</b>
Technológia TrackID.....	65
Music Unlimited™.....	66
O používaní služby PlayNow™ .....	66
<b>rádio FM</b> .....	<b>68</b>
O používaní rádia FM.....	68
Používanie vašich obľúbených rozhlasových staníc.....	69
Nastavenia zvuku.....	69
Určenie rozhlasových skladieb pomocou aplikácie TrackID™.....	70
<b>Fotoaparát</b> .....	<b>71</b>
Informácie o fotoaparáte.....	71
Používanie fotoaparátu.....	71
Rozpoznanie tváre.....	72
Používanie technológie Smile Shutter™ na zachytávanie smejúcich sa tvárí.....	73
Pridanie geografickej polohy do fotografií.....	73

Používanie nastavenia fotoaparátu.....	73
Používanie videokamery.....	77
<b>Album.....</b>	<b>81</b>
Informácie o aplikácii Album.....	81
Mobile BRAVIA® Engine.....	81
Zobrazenie fotografií a videí na karte Obrázky .....	81
Zobrazenie fotografií a videí na karte Moje albumy .....	82
Zobrazovanie fotografií na mape.....	86
Zobrazovanie albumov online.....	88
<b>Filmy.....</b>	<b>89</b>
Informácie o aplikácii Movies.....	89
Používanie aplikácie Movies.....	89
<b>Video Unlimited™.....</b>	<b>91</b>
O službe Unlimited™ .....	91
Požičiavanie alebo kupovanie videí.....	91
Sledovanie videa zo služby Video Unlimited™.....	92
<b>Webový prehľadávač.....</b>	<b>93</b>
Informácie o aplikácii webový prehľadávač.....	93
<b>Možnosti pripojenia.....</b>	<b>94</b>
Pripojenie k bezdrôtovým sieťam.....	94
Zdieľanie obsahu so zariadeniami s technológiou DLNA Certified™ .....	97
NFC.....	99
Technológia bezdrôtovej komunikácie Bluetooth™ .....	102
Pripojenie zariadenia k počítaču.....	105
Pripojenie zariadenia k TV prijímaču.....	107
Zrkadlenie obrazovky.....	107
Skenovanie čiarových kódov s aplikáciou NeoReader™.....	108
Smart Connect.....	108
<b>Synchronizácia údajov v telefóne.....</b>	<b>110</b>
O synchronizácii údajov v telefóne.....	110
Synchronizácia so službou Google™.....	110
Synchronizácia firemnej elektronickej pošty, kalendára a kontaktov. ....	111
Synchronizácia so službou Facebook™.....	111
<b>Mapy a miesta.....</b>	<b>113</b>
O službách určenia polohy.....	113
Používanie systému GPS.....	113
Google Maps™.....	114
Použitie služby Google Maps™ pre získanie popisu cesty.....	114
<b>Kalendár a budík.....</b>	<b>115</b>
Kalendár.....	115

Budík.....	115
<b>Podpora a údržba.....</b>	<b>118</b>
Aktualizácia zariadenia.....	118
Aplikácia Zálohovanie a obnovenie.....	119
Blokovanie a ochrana zariadenia.....	121
Aplikácia Pomoc.....	123
Recyklácia vášho telefónu.....	123
<b>Referencia.....</b>	<b>124</b>
Prehľad nastavení.....	124
Prehľad ikon statusov a upozornení.....	125
Prehľad aplikácií.....	126
<b>Dôležité informácie.....</b>	<b>128</b>
Leták s dôležitými informáciami.....	128
Obmedzenia služieb a funkcií.....	128
Odolnosť voči vode.....	128
Právne informácie.....	129
<b>Register.....</b>	<b>131</b>

# Začíname

## Čo je Android™?

Na vašom smartphone Xperia od spoločnosti Sony je spustená platforma Android. Telefóny so systémom Android môžu vykonávať rovnaké funkcie ako počítač a môžete si ich prispôbiť vašim vlastným potrebám. Napríklad môžete pridávať a odstraňovať aplikácie, alebo môžete existujúce aplikácie vylepšovať, aby ste zlepšili funkčnosť. V obchode Google Play™ si môžete prevziať zo širokého sortimentu aplikácií a hier, ktorých počet neustále rastie. Aplikácie v telefóne Android™ môžete integrovať s inými aplikáciami a službami online, ktoré používate. Môžete napríklad zálohovať kontakty v telefóne, pristupovať k rôznym e-mailovým účtom a kalendárom z jedného miesta, sledovať schôdzky a zúčastňovať sa života v sociálnych sieťach.

Telefóny Android™ sa sústavne vyvíjajú. Ak je k dispozícii nová verzia softvéru a váš telefón ho podporuje, môžete si telefón aktualizovať a získať tak nové funkcie a najnovšie vylepšenia.

- V telefóne Android™ sú vopred inštalované služby spoločnosti Google™. Aby ste maximálne využili všetky poskytované služby spoločnosti Google™, je potrebné vytvoriť si účet Google™ a pri prvom spustení telefónu sa doň prihlásiť. Mnohé funkcie v systéme Android™ vyžadujú prístup na internet.

Nové verzie softvéru nemusia byť kompatibilné so všetkými novým telefónmi.

## Opis zariadenia

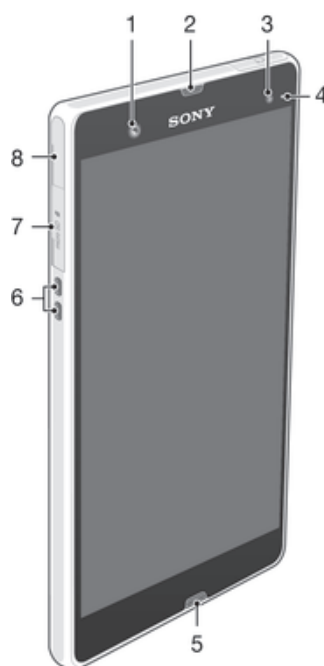

- 1 Objektív predného fotoaparátu
- 2 Reproduktor slúchadla
- 3 Snímač intenzity okolitého osvetlenia
- 4 Kontrolka upozornenia
- 5 Hlavný mikrofón
- 6 Konektor nabijacieho doku
- 7 Zásuvka pre pamäťovú kartu
- 8 Port pre nabíjačku/kábel USB

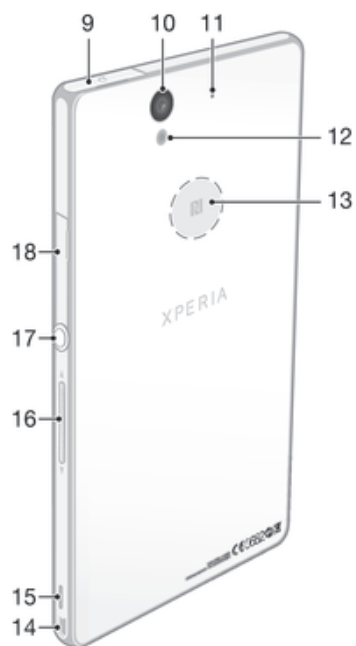

9 Konektor náhlavnej súpravy

10 Objektív fotoaparátu

11 Druhý mikrofón

12 Svetlo fotoaparátu

13 Rozpoznávací oblasť NFC™

14 Otvor pre remienok

15 Reproduktor

16 Tlačidlo Hlasitosť/Lupa

17 Tlačidlo napájania

18 Zásuvka micro SIM

## Zostavenie

### Vloženie karty micro SIM

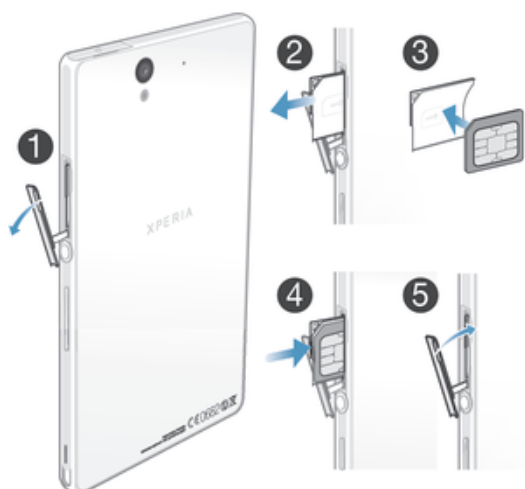



- 1 Umiestnite necht do medzery medzi krytom zásuvky pamäťovej karty micro SIM a bočnou stranou zariadenia a potom odstráňte kryt.
- 2 S pomocou nechtu vytiahnite držiak karty micro SIM.
- 3 Umiestnite kartu micro SIM do držiaka karty micro SIM, so zlatými kontaktmi smerom nadol.
- 4 Vložte držiak karty micro SIM späť do zariadenia.
- 5 Znovu nasadíte kryt karty micro SIM.

Ak kartu micro SIM vložíte bez držiaka karty SIM, môžete zničiť kartu alebo jej telefón. Spoločnosť Sony neposkytuje záruku a nie je zodpovedná za žiadne škody spôsobené pri tejto udalosti.

### Vloženie pamäťovej karty

Nevkladajte kartu micro SIM do zásuvky pamäťovej karty.

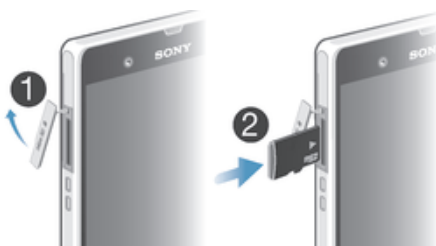

- 1 Ak chcete odstrániť kryt zásuvky pamäťovej karty, vložte necht prsta do medzery medzi spodnou hranou krytu a telefónom. Potom kryt vytiahnite.
- 2 Pamäťovú kartu vložte do zásuvky pamäťovej karty ploškou so zlatými kontaktmi smerom nadol.
- 3 Nechtom zatlačte pamäťovú kartu ďalej do zásuvky, pokým nezačujete cvaknutie.
- 4 Zatlačte kryt zásuvky pamäťovej karty späť do jeho polohy tak, aby bol úplne zasunutý.

Je možné, že pamäťová karta nebude zahrnutá v balení na všetkých trhoch.

### Odstránenie karty micro SIM

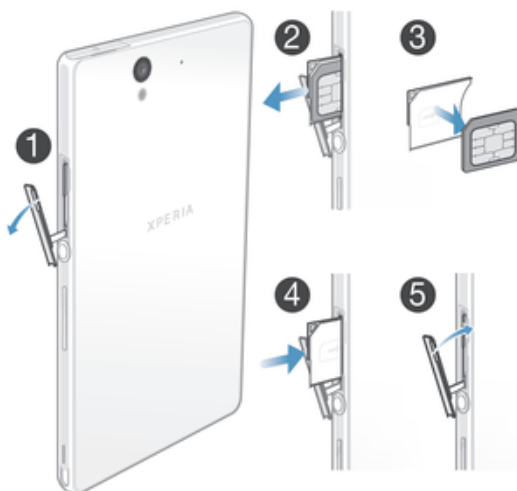

- 1 Zložte kryt zásuvky na kartu micro SIM.
- 2 Vytiahnite držiak karty micro SIM.
- 3 Odstráňte kartu micro SIM.
- 4 Vložte držiak karty micro SIM späť do zásuvky.
- 5 Znovu nasadíte kryt karty micro SIM.



## Vybratie pamäťovej karty

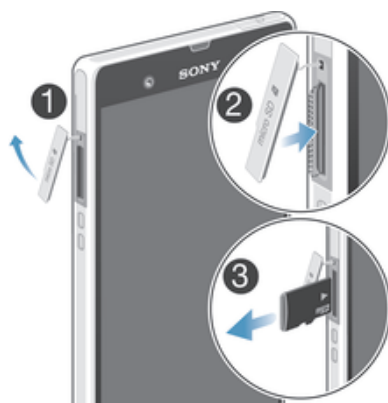

- 1 Vypnite telefón alebo odpojte pamäťovú kartu z **Nastavenie** > **Ukladací priestor** > **Odpojiť kartu SD**.
- 2 Ak chcete kryt pamäťovej karty vybrať, zatlačte na hranu pamäťovej karty a uvoľnite ju.
- 3 Ťahajte kartu smerom von a úplne ju vyberte.

## Vypnutie a zapnutie zariadenia

### Zapnutie zariadenia

Pred prvým zapnutím zariadenia je potrebné nabíjať batériu minimálne 30 minút.

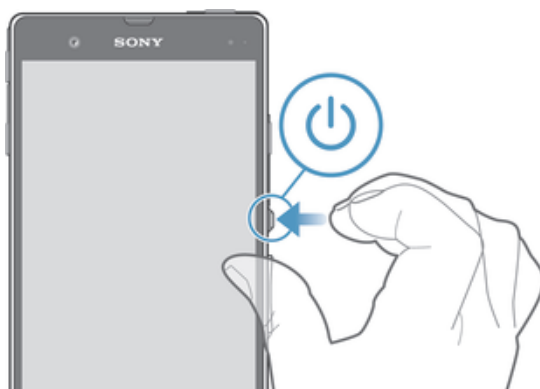

- 1 Stlačte a podržte tlačidlo napájania **(I)**, kým zariadenie nezačne vibrovať.
  - 2 Keď obrazovka stmavne, krátko stlačte tlačidlo napájania **(I)** a obrazovka sa aktivuje.
  - 3 Ak chcete odomknúť obrazovku, posuňte symbol **^** nahor alebo symbol **v** nadol.
  - 4 Po zobrazení výzvy zadajte kód PIN karty SIM a vyberte položku **OK**.
  - 5 Spustenie zariadenia môže chvíľu trvať.
- 💡 Kód PIN vašej karty SIM vám na počiatku dodá mobilný operátor, ale neskôr ho môžete zmeniť z ponuky **Nastavenie**. Na opravu chyby pri zadávaní kódu PIN karty SIM ťuknite na **X**.

### Vypnutie zariadenia

- 1 Stlačte a podržte tlačidlo napájania **(I)**, kým sa neotvorí ponuka možností.
- 2 V ponuke možností ťuknite na položku **Vypnúť**.
- 3 Ťuknite na položku **OK**.

Vypnutie zariadenia môže chvíľu trvať.

## Uzamknutie obrazovky

V prípade, že zariadenie bude zapnuté a nebude sa používať počas stanoveného časového úseku, obrazovka stmavne, aby sa šetrila energia batérie a automaticky sa zamkne. Toto uzamknutie bráni neželaným akciám na dotykovej obrazovke, keď ju nepoužívate. Aj s uzamknutou obrazovkou môžete naďalej snímať fotografie a prehrávať skladby.

### Aktivácia obrazovky

- Krátko stlačte tlačidlo napájania .

### Odomknutie obrazovky



- Symbol  posuňte nahor alebo symbol  nadol.

### Manuálne uzamknutie obrazovky

- Keď je obrazovka aktívna, krátko stlačte tlačidlo napájania .

## Sprivodca nastavením

Pri prvom spustení zariadenia sa otvorí sprievodca nastavením s vysvetlením základných funkcií, pomocou ktorého môžete vykonať základné nastavenia. To je správny čas na nastavenie zariadenia podľa vašich konkrétnych potrieb. Príručku nastavením môžete spustiť aj neskôr z obrazovky Aplikácie.

### Pre ručný prístup k sprievodcovi nastavením

- 1 Na obrazovke Úvodná obrazovka ťuknite na položku .
- 2 Ťuknite na položky **Nastavenie** > **Sprivodca nastavením**.

## Účty a služby

Prihláste z vášho zariadenia k vašim účtom online služieb, aby ste získali jednoduchý prístup, keď sa budete presúvať. Môžete napríklad do vášho telefónneho zoznamu integrovať kontakty z účtu Google™, takže ich budete mať všetky na jednom mieste. Môžete sa prihlásiť na nové online služby zo zariadenia rovnako ako z počítača.

### Účet Google™

Účet Google™ umožňuje použitie rady aplikácií a služieb v zariadení Android. Ak chcete používať aplikáciu Gmail™, chatovať s priateľmi v službe Google Talk™ a synchronizovať aplikáciu kalendára so službou Kalendár™ Google, potrebujete mať účet Google™. Účet Google™ potrebujete tiež na preberanie aplikácií a hier, hudby, filmov a kníh zo služby Google Play™.

### Účet služby Microsoft® Exchange ActiveSync®

Synchronizujte svoje zariadenie s firemným účtom služby Microsoft® Exchange ActiveSync®. Takto môžete mať pracovné e-maily, kontakty a udalosti v kalendári kedykoľvek so sebou.

### Účet služby Facebook™

Služba Facebook™ je sociálnou sieťou, ktorá vás spája s priateľmi, rodinou a kolegami na celom svete. Nastavte službu Facebook, aby fungovala na vašom zariadení, aby ste mohli zostať v kontakte, nech ste kdekoľvek.

# Spoznajte svoje zariadenie

## Používanie tlačidiel



### Spät'

- Návrat na predchádzajúcu obrazovku
- Zatvorenie klávesnice na obrazovke, dialógového okna, možnosti ponuky alebo panela upozornení



### Domov

- Prechod na obrazovku Úvodná obrazovka



### Úloha

- Ťuknutím otvorte okno so zoznamom naposledy použitých aplikácií a panel malých aplikácií

## Batéria

Vaše zariadenie má vloženú batériu.

### Nabíjanie batérie

Batéria nového zariadenia je čiastočne nabitá. Môže trvať niekoľko minút, kým sa ikona nabíjania batérie  zobrazí na obrazovke po tom, čo ste pripojili nabíjací kábel k napájaciemu zdroju, ako je port USB alebo nabíjačka. Zariadenie môžete používať aj počas nabíjania. Nabíjanie zariadenia dlhší čas, napríklad cez noc, nepoškodí batériu zariadenia.

Ak je nabíjačka pripojená, batéria sa môže po úplnom nabití začať čiastočne vybíjať a po určitom čase znovu nabíjať. Je to z dôvodu predĺženia životnosti batérie a môže to spôsobiť, že indikátor stavu batérie bude ukazovať menej ako 100 %.

## Nabíjanie zariadenia

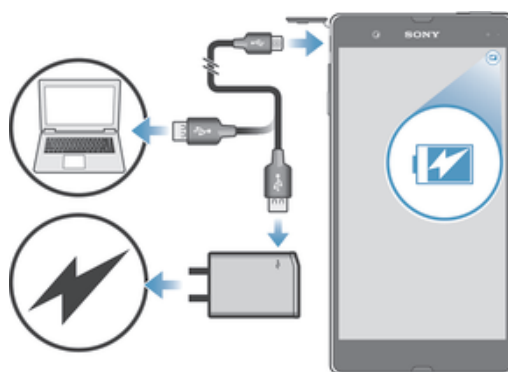

- 1 Nabíjačku zapojte do zásuvky elektrickej siete.
- 2 Pripojte jeden koniec kábla USB do nabíjačky (alebo do portu USB počítača).
- 3 Pripojte druhý koniec kábla do portu mikro USB zariadenia tak, aby symbol USB smeroval nahor. Svetelná dióda stavu batérie sa rozsvieti, keď sa začne nabíjanie.
- 4 Keď kontrolka LED stavu batérie svieti nazeleno, zariadenie je úplne nabité. Kábel USB odpojte od zariadenia tak, že ho vytiahnete rovno. Pri odpájaní kábla zo zariadenia dávajte pozor, aby ste neohli konektor.

Rýchlejšie nabíjanie zaistíte používaním nabíjačky a kábla USB dodaných spolu so zariadením.

- Ak je batéria úplne vybitá, po pripojení napájacieho kábla zariadenia k zdroju napájania môže trvať niekoľko minút, kým sa svetelná dióda rozsvieti.

## Stav svetelnej diódy batérie

Zelená	Batéria je úplne nabitá.
Blikajúca červená	Nízka úroveň nabitia batérie.
Oranžová	Batéria sa nabíja. Úroveň nabitia batérie je medzi nízkou a plnou.

## Kontrola úrovne nabitia batérie

- 1 Na obrazovke Úvodná obrazovka ťuknite na položku .
- 2 Vyhľadajte položku **Nastavenie > Informácie o telefóne > Stav > Úroveň nabitia batérie** a ťuknite na ňu.

## Predĺženie výdrže batérie

Výdrž batérie môžete predĺžiť pomocou nasledujúcich tipov:

- Zariadenie nabíjajte často. Nemá to vplyv na životnosť batérie.
- Preberanie dát z internetu je náročné na spotrebu energie. Ak nepoužívate internet, môžete šetriť batériu tak, že vypnete všetky dátové spojenia cez mobilné siete. Týmto nastavením nezabráňte prenosu údajov zariadenia cez bezdrôtové siete.
- Vypnite funkcie Bluetooth™ a Wi-Fi®, ak ich nepoužívate. Jednoduchšie ich vypnete a zapnete, ak na obrazovku Úvodná obrazovka pridáte widget Rýchle nastavenia.
- Používajte funkcie **Režim STAMINA** a **Režim slab. bat.**, čím znížite spotrebu batérie. Môžete si vybrať režim šetrenia energie, ktorý najviac vyhovuje spôsobu využívania svojho zariadenia. Môžete tiež prispôsobiť nastavenia každého režimu šetrenia energie.
- Nastavte synchronizáciu aplikácií (používaných na synchronizáciu e-mailov, kalendára a kontaktov) na možnosť manuálnej synchronizácie. Môžete využiť aj automatickú synchronizáciu, predĺžte však intervaly synchronizácie.
- Skontrolujte ponuku používania batérie svojho zariadenia a zistíte, ktoré aplikácie spotrebujú najviac energie. Vaša batéria spotrebúva viac energie pri používaní aplikácií prúdov údajov video a hudby, ako YouTube™. Aj niektoré aplikácie prevzaté z lokality Google Play™ môžu spotrebúvať viac energie.
- Zatvorte a ukončíte aplikácie, ktoré nepoužívate.
- Znížte stupeň jas obrazovky displeja.

- Ak sa nachádzate v oblasti bez signálu pokrytia siete, zariadenie vypnite a aktivujte nastavenie **Režim V lietadle**. V opačnom prípade bude zariadenie opakovane vyhľadávať dostupné siete, čo vedie k zvýšenej spotrebe energie.
- Na počúvanie hudby použijete originálnu súpravu handsfree od spoločnosti Sony. Zariadenie súpravy handsfree si vyžaduje menej energie z batérie ako vlastné reproduktory vášho zariadenia.
- Svoje zariadenie prepínajte do pohotovostného režimu vždy, keď je to možné. Doba pohotovostného režimu zodpovedá dobe, počas ktorej je zariadenie pripojené do siete a nepoužíva sa.
- Vypnite všetky pohyblivé tapety.

### Prístup k ponuke používania batérie

- 1 Na obrazovke Úvodná obrazovka ťuknite na položku .
- 2 Ak chcete zistiť, ktoré aplikácie spotrebávajú najviac energie batérie, vyhľadajte položky **Nastavenie** > **Správa spotreby** > **Batéria** a ťuknite na ne.

### Pridanie miniaplikácie widget Prenos údajov na domovskú obrazovku

- 1 Ťuknite na prázdnu oblasť Úvodná obrazovka.
- 2 Ťuknite na položku .
- 3 Ťuknite na položky **Nástroje** > **Mobilné údaje**.



### Pridanie widgetu Rýchle nastavenia na domovskú obrazovku

- 1 Ťuknite na prázdny priestor na Úvodná obrazovka.
- 2 Ťuknite na položky  > **Nástroje**.
- 3 Vyberte si miniaplikáciu **Rýchle nastavenia**.



## Používanie režimu STAMINA

Aktivovaním funkcie **Režim STAMINA** pozastavíte pri neaktívnej obrazovke pripojenie k sieti Wi-Fi®, prenos údajov a niekoľko ďalších energeticky náročných aplikácií. Ak je režim STAMINA aktívny, naďalej môžete prijímať telefónne hovory a textové a multimediálne správy. Môžete tiež vytvoriť zoznam aplikácií, ktorým povolíte beh aj pri neaktívnej obrazovke. Po opätovnej aktivácii obrazovky sa všetky pozastavené funkcie obnovia.

### Aktivácia režimu STAMINA

- 1 Na obrazovke Úvodná obrazovka ťuknite na položku .
- 2 Vyhľadajte a ťuknite na položky **Nastavenie** > **Správa spotreby**.
- 3 Ťuknite na položku  vedľa symbolu **Režim STAMINA** a potom na položku **Aktivovať**.

### Vypnutie režimu STAMINA

- 1 Na obrazovke Úvodná obrazovka ťuknite na položku .
- 2 Vyhľadajte a ťuknite na položky **Nastavenie** > **Správa spotreby**.
- 3 Ťuknite na položku  vedľa položky **Režim STAMINA**.

### Zmena nastavení pre režim STAMINA

- 1 Na obrazovke Úvodná obrazovka ťuknite na položku .
- 2 Vyhľadajte a ťuknite na položky **Nastavenie** > **Správa spotreby**.
- 3 Ponuku nastavení otvorte ťuknutím na položku **Režim STAMINA**.
- 4 Pridajte alebo odoberte aplikácie podľa potreby.
- 5 Po dokončení ťuknite na položku **Hotovo**.

## Použitie dotykovej obrazovky

Na obrazovke zariadenia sa už pri kúpe nachádza ochranná plastová fólia. Pred použitím dotykovej obrazovky by ste mali túto fóliu stiahnuť. V opačnom prípade dotyková obrazovka nemusí fungovať správne.

V prípade, že zariadenie bude zapnuté a nebude sa používať počas stanoveného časového úseku, obrazovka stmavne, aby sa šetrila energia batérie a automaticky sa zamkne. Toto uzamknutie bráni neželaným akciám na dotykovej obrazovke, keď ju

nepoužívate. Taktiež môžete nastaviť osobné zámky, aby ste ochránili vaše predplatné a uistili sa, že len vy máte prístup k obsahu vášho zariadenia.

Obrazovka zariadenia je zo skla. Nedotýkajte sa jej, ak je sklo prasknuté alebo rozbité. Nesnažte sa opraviť poškodenú obrazovku sami. Obrazovky zo skla sú citlivé na pády a mechanické otrasy. Záručný servis spoločnosti Sony sa netýka prípadov zanedbania starostlivosti.

### Otvorenie alebo zvýraznenie položky

- Ťuknite na položku.

### Možnosti značenia

- Začiarknuté políčko
- Nezačiarknuté políčko
- Označená možnosť zoznamu
- Neoznačená možnosť zoznamu

### Označenie alebo zrušenie označenia možností

- Ťuknite na príslušné zaškrávané políčko alebo možnosť zoznamu.

### Priblíženie

Dostupnosť možnosť priblíženia závisí od používanej aplikácie.

### Lupa

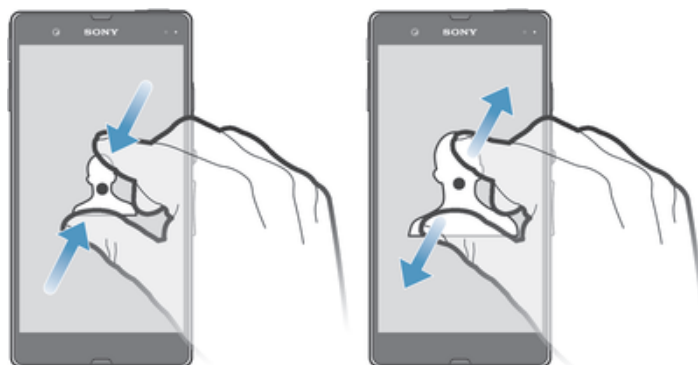

- Položte na obrazovku dva prsty a priblížte ich k sebe (vzdialenie) alebo odsuňte od seba (priblíženie).
- 💡 Keď na priblíženie alebo vzdialenie použijete dva prsty, musíte dať pozor, aby oba prsty boli v oblasti, v ktorej funkcia lupy funguje. Ak napríklad chcete použiť funkciu lupy na fotografii, skontrolujte, či sú oba prsty v oblasti rámu fotografie.

### Posúvanie po obrazovke

Obrazovku môžete posúvať posúvaním prsta na obrazovke nahor alebo nadol. Na niektorých webových stránkach sa môžete posúvať aj do strán.

Presunutím alebo rýchlym pohybom neaktivujete žiadnu položku na displeji.

## Presun po obrazovke

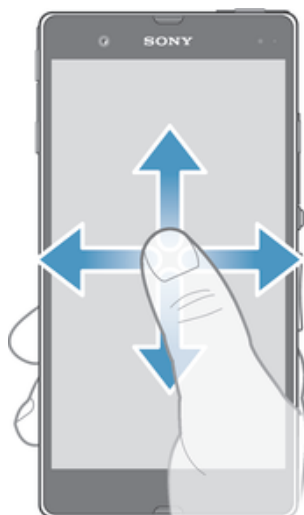

- Posúvajte prst alebo sa ním dotýkajte rýchlym pohybom v smere, v ktorom chcete posúvať obrazovku.
- 💡 Ak chcete obrazovku posúvať rýchlejšie, dotýkajte sa jej rýchlym pohybom prsta požadovaným smerom.

## Dotknutie sa rýchlym pohybom

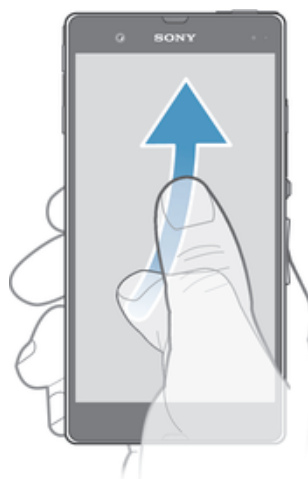

- Aby ste posúvali obrazovku rýchlejšie, posúvajte prst na obrazovke požadovaným smerom. Môžete čakať, kým sa posúvanie samo dokončí, alebo ho môžete okamžite zastaviť ťuknutím na obrazovku.

## Senzory



Zariadenie má senzor na rozpoznanie svetla a vzdialenosti. Senzor svetla rozpozná intenzitu okolitého osvetlenia a podľa toho prispôsobí jas obrazovky. Ak sa vaše ucho počas hovoru nachádza v blízkosti obrazovky, snímač vzdialenosti vypne dotkovú obrazovku. Táto funkcia zabráni náhodnému aktivovaniu iných funkcií počas hovoru.

## Použitie uzamknutia obrazovky

Na uzamknutej obrazovke môžete sledovať skladby, snímať fotografie a zaznamenávať videa bez toho, že by ste museli obrazovku odomknúť.



## Snímanie fotografií pri uzamknutej obrazovke



- 1 Ak chcete obrazovku aktivovať, krátko stlačte tlačidlo napájania .
- 2 Ak chcete aktivovať ovládacie prvky fotoaparátu, presuňte položku  doľava cez obrazovku.
- 3 Ťuknite na .

## Prehratie hudobnej skladby pri uzamknutej obrazovke



- 1 Ak chcete obrazovku aktivovať, krátko stlačte tlačidlo napájania .
- 2 Ak chcete zobraziť ovládacie prvky prehrávača hudby, presuňte položku  doprava cez obrazovku.
- 3 Ťuknite na .

## Pozastavenie zvukovej stopy z uzamknutej obrazovky

- 1 Ak chcete obrazovku aktivovať, krátko stlačte tlačidlo napájania .
- 2 Keď sa zobrazia ovládacie prvky prehrávača hudby, ťuknite na tlačidlo .

## Zmena zvukovej stopy, ktorá sa práve prehráva, z uzamknutej obrazovky

- 1 Ak chcete obrazovku aktivovať, krátko stlačte tlačidlo napájania .
- 2 Keď sa zobrazia ovládače prehrávača hudby, ťuknite na tlačidlo  alebo .

## Plocha

Plocha je bránou k hlavným funkciám zariadenia. Úvodná obrazovka sa môže prispôbiť pomocou widgetov, skratiek, priečinkov, tém, tapiet a iných položiek.

Úvodná obrazovka presahuje bežnú šírku displeja, preto je na zobrazenie celého obsahu na všetkých tabľách plochy potrebný rýchly pohyb prsta doľava alebo doprava. Ikona  zobrazuje časť obrazovky Úvodná obrazovka, v ktorej sa nachádzate. Tablu môžete pridať, odstrániť alebo nastaviť ako hlavnú tabu plochy.



-  Položky v riadku v dolnej časti obrazovky sú vždy k dispozícii a umožňujú rýchly prístup.

## Prechod na Domovskú obrazovku

- Stlačte tlačidlo .



## Prehľadávanie Domovskej obrazovky

- Rýchlym pohybom sa dotknite smerom doprava alebo doľava.

## Nastavenie tably ako hlavnej tably plochy



- 1 Ťuknite na prázdnu oblasť na obrazovke Úvodná obrazovka a podržte tam prst, kým zariadenie nezavibruje.
- 2 Rýchlym pohybom prsta doľava alebo doprava prejdite k table, ktorú chcete nastaviť ako hlavnú tablu plochy. Potom ťuknite na položku .

## Pridanie tably na plochu

- 1 Ťuknite na prázdnu oblasť na obrazovke Úvodná obrazovka a podržte tam prst, kým zariadenie nezavibruje.
- 2 Rýchlym pohybom posuňte tably prehliadača doprava alebo doľava a ťuknite na symbol .

## Odstránenie tably z plochy

- 1 Ťuknite na prázdnu oblasť na obrazovke Úvodná obrazovka a podržte tam prst, kým zariadenie nezavibruje.
- 2 Rýchlym pohybom prsta doľava alebo doprava prejdite k table, ktorú chcete odstrániť. Potom ťuknite na položku .

## Miniaplikácie

Miniaplikácie sú malé programy, ktoré môžete použiť priamo na obrazovke Úvodná obrazovka. Napríklad v miniaplikácii Prehrávač hudby môžete priamo prehrávať hudbu.

Veľkosť niektorých miniaplikácií je možné meniť, takže ich môžete rozširovať, aby ste videli viac obsahu, alebo zmenšovať, aby ste šetrili priestorom na Úvodná obrazovka.

## Pridanie miniaplikácie widget na domovskú obrazovku

- 1 Dotknite sa a podržte prázdnu oblasť na Úvodná obrazovka, kým zariadenie nezačne vibrovať, potom ťuknite na **Widgety**.
- 2 Nájdite widget, ktorý chcete pridať, a ťuknite naň.

## Zmena veľkosti widgetu





- 1 Dotknite sa a podržte widget, pokým sa nezväčší a zariadenie nezavibruje, a potom ju pustite. Ak je možné zmeniť veľkosť widgetu, napríklad widget Kalendár, zobrazí sa zvýraznený rám a bodky zmeny veľkosti.
- 2 Posuňte tieto bodky smerom dovnútra alebo von, aby ste zmenšili alebo zväčšili veľkosť widgetu.
- 3 Pre potvrdenie novej veľkosti widgetu ťuknite kdekoľvek na Úvodná obrazovka.

## Zmena usporiadania obrazovky Home screen

Prispôbte vzhľad svojej domovskej obrazovky a zmeňte funkcie, ku ktorým z nej máte prístup. Zmeňte pozadie obrazovky, premiestnite položky, vytvorte priečinky a pridajte skratky a miniaplikácie.

## Možnosti prispôsobenia

Keď sa dotknete a podržíte prázdne miesto na ploche, zobrazia sa nasledujúce možnosti prispôsobenia:

-  pridať miniaplikácie na plochu,
-  pridať widgety a skratky,
-  nastaviť tapetu plochy,
-  nastaviť tému pozadia.

### Zobrazenie možností prispôsobenia z plochy

- Dotknite sa prázdnej oblasti na ploche Úvodná obrazovka a podržte na nej prst, kým zariadenie nezavibruje. V spodnej časti obrazovky sa zobrazí ponuka možností prispôsobenia.

### Pridanie skratky na plochu

- 1 Ťuknite na prázdnu oblasť na obrazovke Úvodná obrazovka a podržte tam prst, kým zariadenie nezavibruje.
  - 2 Ťuknite na položky **Aplikácie** > **Skratky**.
  - 3 Vyberte požadovanú skratku.
- 💡 Ak chcete pridať skratku aplikácie priamo z obrazovky Aplikácia, dotknite sa aplikácie a podržte na nej prst.

### Presun položky na ploche

- Dotknite sa položky a podržte ju, kým sa nezväčší a zariadenie nezačne vibrovať, potom presuňte položku na nové miesto.

### Odstránenie položky z obrazovky Home screen

- Dotknite sa položky a podržte na nej prst, pokým sa nezväčší a zariadenie nezavibruje. Potom presuňte položku do priečinka .

### Vytvorenie priečinka na ploche

- 1 Dotknite sa a podržte prst na ikone aplikácie alebo jej skratke, kým sa nezväčší a zariadenie nezavibruje. Potom ju presuňte na ikonu či skratku inej aplikácie.
- 2 Zadajte názov priečinka a ťuknite na položku **Hotovo**.

### Pridanie položiek do priečinka na ploche

- Dotknite sa položky a podržte na nej prst, pokým sa nezväčší a zariadenie nezavibruje. Potom presuňte položku do priečinka.

### Premenovanie priečinka

- 1 Ťuknutím otvorte priečinok.
- 2 Ak chcete zobraziť pole **Názov priečinka**, dotknite sa záhlavia priečinka.
- 3 Zadajte nový názov priečinka a ťuknite na položku **Hotovo**.

## Zmena pozadia domovskej obrazovky

Ak chcete prispôbiť obrazovku Úvodná obrazovka svojmu štýlu, môžete použiť tapety a rôzne témy.

### Zmena tapety na ploche

- 1 Dotknite sa prázdnej oblasti na obrazovke Úvodná obrazovka a podržte ju dovedy, kým zariadenie nezavibruje.
- 2 Ťuknite na položku **Tapety** a vyberte možnosť.

## Nastavenie témy plochy

- 1 Ťuknite na prázdnu oblasť na obrazovke Úvodná obrazovka a podržte tam prst, kým zariadenie nezavibruje.
- 2 Ťuknite na položku **Motívy** a potom vyberte tému.

Pri zmene témy sa zmení aj pozadie v niektorých aplikáciách.

## Prístup k aplikáciám a ich používanie

Aplikáciu otvorte pomocou skratiek na obrazovke Úvodná obrazovka alebo z obrazovky aplikácií.

### Obrazovka aplikácie

Obrazovka aplikácie, ktorú otvoríte z obrazovky Úvodná obrazovka, obsahuje aplikácie, ktoré boli vopred nainštalované na váš telefón, ako aj aplikácie, ktoré ste si do telefónu neskôr prevzali.

Obrazovka aplikácie je širšia, než je bežná šírka obrazovky. Rýchlym pohybom doľava a doprava zobrazíte celý obsah.

### Otvorenie obrazovky aplikácií

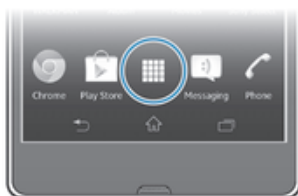

- Na obrazovke Úvodná obrazovka ťuknite na položku .



### Prehľadávanie obrazovky aplikácií

- Na obrazovke aplikácie rýchlym pohybom prechádzajte doprava alebo doľava.

### Vytvorenie skratky aplikácie na obrazovke Home screen

- 1 Na obrazovke Úvodná obrazovka ťuknite na položku .
- 2 Dotknite sa ikony a nechajte na nej prst, kým obrazovka nezavibruje. Potom ikonu presuňte do hornej časti obrazovky. Otvorí sa obrazovka Úvodná obrazovka.
- 3 Presuňte ikonu na požadované miesto na obrazovke Úvodná obrazovka a uvoľnite prst.

### Zdieľanie aplikácie z obrazovky aplikácií



- 1 Na obrazovke Úvodná obrazovka ťuknite na položku .
- 2 Ťuknite na  a potom ťuknite na možnosť **Zdieľať**. Všetky zdieľateľné aplikácie sú označené symbolom .
- 3 Ťuknite na aplikáciu, ktorú chcete zdieľať, a potom označte možnosť. V prípade potreby ju potvrdíte. Označeným osobám sa odošle odkaz, z ktorého si môžu aplikáciu prevziať.

## Otváranie a zatváranie aplikácií

### Otvorenie aplikácie

- Na obrazovke Úvodná obrazovka alebo obrazovke aplikácií ťuknite na aplikáciu.

### Zatvorenie aplikácie

- Stlačte tlačidlo .
- 💡 Keď kvôli ukončeniu stlačíte tlačidlo , niektoré aplikácie sa pozastavia, zatiaľ čo iné môžu pokračovať v činnosti na pozadí. V prvom prípade môžete pri najbližšom otvorení aplikácie pokračovať tam, kde ste prestali. Pamätajte, že niektoré aplikácie môžu zvyšovať poplatky za dátové pripojenie, keď sú spustené na pozadí, napríklad služby sociálnych sietí.

## Okno naposledy použitých aplikácií

V tomto okne môžete prepínať medzi nedávno používanými aplikáciami. Môžete tiež otvárať malé aplikácie.

### Otvorenie naposledy použitých okien aplikácií

- Stlačte tlačidlo . Na pravej strane obrazovky sa zobrazí okno naposledy použitých aplikácií.

## Používanie malých aplikácií

V okne nedávno použitých aplikácií môžete kedykoľvek získať rýchly prístup k viacerým malým aplikáciám prostredníctvom panelu malých aplikácií. Malá aplikácia zaberie iba malú časť obrazovky. Môžete tak súčasne interagovať s malou aplikáciou a ďalšími aplikáciami na obrazovke.

### Otvorenie lišty malých aplikácií

- Stlačte tlačidlo . V dolnej časti obrazovky sa zobrazí lišta malých aplikácií.



### Otvorenie malej aplikácie

- 1 Ak chcete zobraziť lištu malých aplikácií, stlačte .
- 2 Ťuknite na malú aplikáciu, ktorú chcete otvoriť. Zobrazí sa okno malej aplikácie.

### Zatvorenie malej aplikácie

- Ťuknite na položku  v okne malých aplikácií.

### Presunutie malej aplikácie

- Po otvorení malej aplikácie sa dotknite jej ľavého rohu a podržte na nej prst. Potom ju presuňte na požadované umiestnenie.

### Minimalizovanie malej aplikácie

- Po otvorení malej aplikácie stlačte a podržte jej ľavý horný roh. Potom ju presuňte k pravému alebo spodnému okraju obrazovky.

### Zmena usporiadania malých aplikácií

- 1 Ak chcete zobraziť lištu malých aplikácií, stlačte položku .
- 2 Dotknite sa a podržte prst na malej aplikácii a presuňte ju na požadované miesto v lište malých aplikácií.



### Odstránenie malej aplikácie z lišty malých aplikácií

- 1 Ak chcete zobraziť lištu malých aplikácií, stlačte položku .
- 2 Dotknite sa ikony malej aplikácie, podržte na nej prst a presuňte ju preč z panela malých aplikácií.

### Obnovenie predtým odstránenej malej aplikácie

- 1 Ak chcete zobraziť lištu malých aplikácií, stlačte položku .
- 2 Ťuknite na položky **+** > **Nainštalované malé aplikácie**.
- 3 Označte malú aplikáciu, ktorú chcete obnoviť.

### Preberanie malej aplikácie

- 1 Ak chcete zobraziť lištu malých aplikácií, stlačte položku .
- 2 Ťuknite na položky **+** > .
- 3 Nájdite malú aplikáciu, ktorú chcete prevziať. Potom podľa pokynov dokončite inštaláciu.

## Ponuka aplikácie

Ponuku môžete počas používania aplikácie kedykoľvek otvoriť. Vzhľad ponuky sa bude líšiť v závislosti od používanej aplikácie.

### Otvorenie ponuky v aplikácii

- Keď je aplikácia spustená, stlačte tlačidlo .  
Ponuka nie je k dispozícii vo všetkých aplikáciách.

## Zmena usporiadania obrazovky Aplikácie

Presuňte aplikácie na obrazovke Aplikácie podľa potreby.

### Usporiadanie aplikácií na obrazovke aplikácií



- 1 Na obrazovke Úvodná obrazovka ťuknite na položku  a prejdete na obrazovku Aplikácie.
- 2 Ťuknite na rozbaľovací zoznam v ľavom hornom rohu obrazovky a vyberte si možnosť.

### Presunutie aplikácie na obrazovke aplikácií

- 1 Otvorte obrazovku Aplikácie.
- 2 Dotknite sa položky a podržte ju, kým sa nezväčší a zariadenie nezačne vibrovať, potom presuňte položku na nové miesto.

Aplikácie môžete presunúť len vtedy, keď je vybraná možnosť **Vlastné poradie**.

### Odinštalovanie aplikácie na obrazovke aplikácií

- 1 Na obrazovke Úvodná obrazovka ťuknite na položku .
- 2 Ťuknite na  a potom ťuknite na možnosť **Odinštalovať**. Aplikácie, ktoré nemožno odinštalovať, sú označené symbolom .
- 3 Ťuknite na aplikáciu, ktorú chcete odinštalovať. Potom ťuknite na položku **Odinštalovať**.

## Stav a upozornenia

Stavový riadok v hornej časti obrazovky ukazuje, čo sa vo vašom zariadení deje. Naľavo sa nachádzajú upozornenia, kde sa zobrazujú informácie o nových alebo prebiehajúcich činnostiach. Zobrazí sa tu napríklad upozornenie na novú správu alebo upozornenie na udalosť v kalendári. Vpravo sú zobrazené informácie o intenzite signálu, stave batérie a iné informácie.



Stavový riadok vám umožňuje prispôbiť základné nastavenia zariadenia, napríklad pripojenia Wi-Fi®, Bluetooth™, prenos údajov a zvuky. Ponuku nastavení môžete otvoriť tiež v paneli upozornení, kde môžete zmeniť ďalšie nastavenia.

Svetelná kontrolka upozornenia vám tiež zobrazuje stav batérie a niektoré ďalšie upozornenia. Napríklad blikajúce modré svetlo znamená, že máte novú správu alebo zmeškaný hovor. Kontrolka upozornenia nemusí fungovať, pokiaľ je batéria iba slabobnabitá.



## Kontrola upozornení a prebiehajúcich aktivít

Stavový riadok môžete posunúť dole, čím sa otvorí panel Oznámení, kde nájdete ďalšie informácie. Tento panel môžete použiť napríklad na otvorenie novej správy alebo zobrazenie udalosti kalendára. Môžete tiež otvoriť niektoré aplikácie spustené na pozadí, ako je napríklad prehrávač hudby.

### Otvorenie panela upozornení



- Posuňte stavový riadok smerom nadol.

### Zatvorenie panela upozornení



- Posuňte kartu v spodnej časti panela upozornení smerom nahor.

### Otvorenie spustenej aplikácie z panela upozornení

- Ťuknutím na ikonu spustenej aplikácie ju otvorte.

### Odmietnutie upozornenia z panela upozornení

- Dotknite sa prstom upozornenia a rýchlo ním pohnite doprava alebo doľava.

### Vymazanie panela oznámení

- Ťuknite z panela oznámení na možnosť **Vymaz..**

## Nastavenie zariadenia v paneli upozornení

V paneli upozornení môžete otvoriť ponuku nastavení, kde môžete vykonať základné nastavenia zariadenia. Môžete napríklad zapnúť pripojenie Wi-Fi®.

### Otvorenie ponuky nastavenia zariadenia prostredníctvom panela upozornení

- 1 Posuňte stavový riadok smerom nadol.
- 2 Ťuknite na .

### Prispôsobenie zvuku v paneli upozornení

- 1 Posuňte stavový riadok smerom nadol.
- 2 Ťknite na položku .

### Ovládanie funkcie Bluetooth™ z panela upozornení

- 1 Posuňte stavový riadok smerom nadol.
- 2 Ťknite na položku .

### Ovládanie pripojenia Wi-Fi® z panela upozornení

- 1 Posuňte stavový riadok smerom nadol.
- 2 Ťknite na položku .



### Povolenie alebo zakázanie prenosu údajov v paneli upozornení

- 1 Posuňte stavový riadok smerom nadol.
- 2 Ťknite na položku .

## Ponuka nastavenia

V ponuke Nastavenia môžete zobraziť a meniť nastavenia zariadenia.

### Prístup k nastaveniam zariadenia

- 1 Na obrazovke Úvodná obrazovka ťknite na položku .
  - 2 Ťknite na položku **Nastavenie**.
-  Taktiež môžete posunúť stavový riadok na ploche smerom nadol a ťknúť na , aby ste získali prístup k nastaveniam zariadenia.

## Písanie textu

Môžete si vybrať počet klávesníc a metódu vstupu, aby ste vpísali text obsahujúci písmená, čísla a iné znaky.

### Klávesnica na obrazovke

Ťknite na tlačidlá na klávesnici na obrazovke QWERTY a pohodlne zadajte text. Niektoré aplikácie otvoria klávesnicu na obrazovke automaticky. Túto klávesnicu môžete otvoriť aj tým, že sa dotknete textového poľa.

### Použitie klávesnice na obrazovke

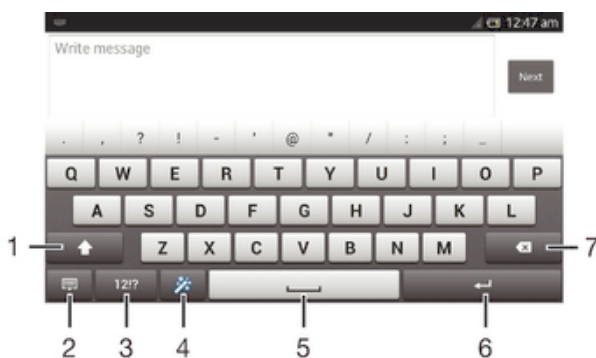

- 1 Zmeňte veľkosť písma a zapnite zámok veľkých písmen. V niektorých jazykoch sa toto tlačidlo používa na sprístupnenie osobitných znakov v danom jazyku.
- 2 Zatvorenie zobrazenia klávesnice na obrazovke. Upozorňujeme, že táto ikona sa nezobrazuje v režime orientácie na výšku.
- 3 Zobrazte čísla a symboly.
- 4 Prispôbte si klávesnicu. Po prispôbení klávesnice tlačidlo zmizne.

- 5 Zadáva medzeru.
- 6 Zadáva koniec riadka alebo potvrdzuje zadaný text.
- 7 Odstráni znak pred kurzorom.

Všetky obrázky sú iba ilustračné a nemusia presne znázorňovať skutočné zariadenie.

### Zobrazenie klávesnice na obrazovke na zadávanie textu

- Ťuknite do poľa na zadávanie textu.

### Skrytie klávesnice na obrazovke

- Keď je otvorená klávesnica na obrazovke, ťuknite na symbol .

### Prispôsobenie klávesnice na obrazovke

- 1 Otvorte klávesnicu na obrazovke a potom ťuknite na .
  - 2 Pre prispôsobenie klávesnice na obrazovke postupujte podľa pokynov, napríklad označte zaškrŕavacie políčko **Tlačidlo emotikony**.
- 💡 Ak neoznačíte zaškrŕavacie políčko **Tlačidlo emotikony** pri prispôsobovaní klávesnice na obrazovke, nezobrazí sa ikona emotikonu.

### Použitie klávesnice na obrazovke v orientácii na šírku



- Pri zadávaní textu otočte zariadenie nabok.

Aby klávesnica túto funkciu podporovala, používaná aplikácia musí podporovať režim orientácie na šírku a orientácia obrazovky musí byť nastavená na automatickú.

### Zadanie textu pomocou klávesnice na obrazovke

- A chcete zadať znak uvedený na klávesnici, ťuknite na požadovaný znak.
- Ak chcete zadať variant znaku, dotknite sa príslušného znaku na klávesnici a podržte na ňom prst, čím sa zobrazí zoznam dostupných možností. Potom zo zoznamu vyberte požadovaný znak. Ak chcete napríklad zadať znak „é“, dotknite sa znaku „e“ a podržte ho, kým sa nezobrazia ďalšie možnosti. Stále držte stlačené tlačidlo klávesnice, posuňte sa a vyberte znak „é“.



### Prepínanie medzi veľkými a malými písmenami

- Pred tým, ako zadáte písmeno, ťuknite na ikonu , aby ste prepli medzi malými alebo veľkými písmenami .

### Zapnutie funkcie caps lock

- Pred zadáním slova ťuknite na položku  alebo , kým sa nezobrazí symbol .

### Zadanie čísel alebo symbolov

- Pri zadávaní textu ťuknite na položku . Zobrazí sa klávesnica s číslami a symbolmi. Ak chcete zobrazíť viac možností, ťuknite na položku .

### Zadanie bežných diakritických znamienok

- 1 Keď skončíte zadávanie slova, ťuknite na medzerník.
  - 2 Vyberte diakritické znamienko z lišty návrhov. Vybraný znak bude vložený pred medzeru.
- 💡 Pre rýchle zadanie bodky ťuknite dvakrát na medzerník po tom, ako dokončíte zadávanie slova.

### Odstraňovanie znakov

- Pre umiestnenie kurzora na za znak, ktorý si želáte vymazať, ťuknite, a potom ťuknite na ikonu .

### Zadanie symbolu konca riadka

- Pri zadávaní textu ťuknite na položku  a zadajte symbol konca riadka.



## Výber textu

- 1 Zadajte nejaký text a potom naň dvakrát ťuknite. Slovo, na ktoré ste ťukli, sa zvýrazní pomocou značiek na jeho oboch stranách.
- 2 Ak chcete vybrať väčšiu časť textu, posuňte značky doľava alebo doprava.

## Úprava textu v orientácii na šírku

- 1 Zadajte nejaký text a potom naň dvakrát ťuknite.
- 2 Vyberte text, s ktorým chcete pracovať, a následne ťuknite na položku **Upraviť...** a vyberte niektorú z možností.

## Úprava textu v orientácii na výšku

- 1 Zadajte nejaký text a potom naň dvakrát ťuknite. Zobrazí sa panel aplikácií.
- 2 Vyberte text, ktorý chcete upraviť, potom ho zmeňte pomocou panela aplikácií.

## Panel aplikácií



- |   |                          |
|---|--------------------------|
| 1 | Zatvoriť panel aplikácií |
| 2 | Vybrať celý text         |
| 3 | Vystrihnúť text          |
| 4 | Kopírovať text           |
| 5 | Prilepiť text            |



Možnosť  sa zobrazí iba, ak je text uložený v schránke.

## Použitie funkcie Zadávanie gestami na písanie slov

Text môžete zadávať posúvaním prsta z písmena na písmeno na klávesnici na obrazovke.

**Zadávanie gestami** je k dispozícii len keď používate klávesnicu na obrazovke.

### Zadanie textu pomocou funkcie Zadávanie gestami

- 1 Pri zadávaní textu pomocou klávesnice na obrazovke posúvajte prst z písmena na písmeno a načrtnite slovo, ktoré chcete napísať.
  - 2 Po tom, ako dokončíte zadávanie slova, zdvihnete prst. Zariadenie ponúkne slovo na základe písmen, ktoré ste zadali. Ak je to potrebné, vyberte správne slovo v paneli návrhov.
  - 3 Pre zobrazenie viacerých možností posúvajte panel návrhov slov doprava alebo doľava. Ak požadované slovo nemôžete nájsť, ťuknite jeden raz na položku  a celé slovo odstránite. Potom skúste znovu nájsť dane slovo s pomocou funkcie zadávania gestami, alebo vyťukajte každé písmeno pre zadanie slova.
  - 4 Ak je aktivované nastavenie **Medzera medzi potiah.**, načrtnite ďalšie slovo, ktoré chcete zadať. V opačnom prípade ťuknite na medzerník a potom načrtnite ďalšie slovo, ktoré chcete zadať.
-  Pre zadanie zložených slov pri aktivovanom nastavení **Medzera medzi potiah.** môže byť potrebné posunúť sa pre zadanie prvej časti slova a potom ťuknúť na každé písmeno pre zadanie zvyšku slova.

## Zmena nastavení Zadávanie gestami

- 1 Pri zadávaní textu pomocou klávesnice na obrazovke ťuknite na položku 12!?
- 2 Ťuknite na položku ✖, potom ťuknite na položku **Nastavenie klávesnice**.
- 3 Ťuknite na položku **Nastavenia textového vstupu**.
- 4 Označte alebo zrušte označenie zaškrťavacieho políčka **Zadávanie gestami**.
- 5 Ak si želáte automaticky pridať medzeru medzi gestá bez toho, aby ste museli vždy ťuknúť na medzerník, označte zaškrťavacie políčko **Medzera medzi potiah..**

## Phonepad

Klávesnica Phonepad je podobná štandardnej klávesnici telefónu s 12 tlačidlami. Ponúka automatické dokončovanie textu a možnosti textového vstupu multitap. Prostredníctvom nastavení klávesnice môžete aktivovať metódu textového vstupu Phonepad. Klávesnica Phonepad je k dispozícii iba pri orientácii na výšku.

## Použitie telefónnej klávesnice



- 1 Výber možností textového vstupu
- 2 Zmena veľkosti písma a zapnutie zámku veľkých písmen
- 3 Zobrazenie čísiel
- 4 Zobrazenie symbolov a emotikon
- 5 Zadanie medzery
- 6 Zadajte symbol konca riadka alebo potvrdte textový vstup
- 7 Odstráňte znak pred kurzorom

Všetky obrázky sú iba ilustračné a nemusia presne znázorňovať skutočné zariadenie.

## Prvé otvorenie telefónnej klávesnice

- 1 Ťuknite na pole zadávania textu a potom ťuknite na 12!?
- 2 Ťuknite na položku ✖, potom ťuknite na položku **Nastavenie klávesnice**.
- 3 Ťuknite na položky **Vzhľad klávesnice > Rozloženie klávesnice**.
- 4 Vyberte klávesnicu telefónu.

- 💡 Klávesnica telefónu je možné používať iba v režime zobrazenia na výšku.

## Zadanie textu pomocou klávesnice Phonepad

- Po zobrazení textu ✍ na klávesnici Phonepad ťuknite na každý znak len raz, a to aj v prípade, že požadované písmeno nie je prvé na danom tlačidle. Ťuknite na zobrazené slovo alebo ťuknutím na položku ► zobrazte navrhované slová a vyberte slovo zo zoznamu.
- Po zobrazení textu ✍ na klávesnici Phonepad ťuknite na tlačidlo na obrazovke a vyberte znak, ktorý chcete zadať. Držte ho stlačené, kým sa nevyberie požadovaný znak. Ak chcete vybrať ďalší znak, postup opakujte.

### Zadanie čísel pomocou klávesnice Phonepad

- Keď je klávesnica Phonepad spustená, ťuknite na položku 123. Zobrazí sa klávesnica Phonepad s číslami.

### Vloženie symbolov a emotikon pomocou klávesnice Phonepad

- 1 Keď je klávesnica Phonepad spustená, ťuknite na položku &☺. Zobrazí sa mriežka so symbolmi a emotikonami.
- 2 Posúvaním nahor alebo nadol zobrazte ďalšie možnosti. Symbol alebo emotikonu zobrazíte ťuknutím.

## Nastavenia klávesnice a klávesnice Phonepad

Môžete si vybrať nastavenia pre klávesnicu na obrazovke a klávesnicu Phonepad, ako napríklad jazyk písania a automatické opravy.

### Prístup k nastaveniam klávesnice na obrazovke a telefónnej klávesnice

- 1 Pri zadávaní textu pomocou klávesnice na obrazovke alebo telefónnej klávesnice ťuknite na položku 121? alebo 123.
- 2 Ťuknite na položku ✕, potom ťuknite na položku **Nastavenie klávesnice**.

### Pridanie jazyka písania pre zadávanie textu

- 1 Pri zadávaní textu pomocou klávesnice na obrazovke alebo telefónnej klávesnice ťuknite na položku 121? alebo 123.
- 2 Ťuknite na položku ✕, potom ťuknite na položku **Nastavenie klávesnice**.
- 3 Ťuknite na **Jazyky > Písomné jazyky**, a potom označte príslušné zaškrťacie políčka. Výber potvrdte ťuknutím na položku **OK**.

- 💡 Pre prepínanie medzi jazykmi ťuknite na tlačidlo zadávaného jazyka, napríklad **EN**.

## Nastavenie textového vstupu

Pri písaní textu prostredníctvom klávesnice na obrazovke alebo telefónnej klávesnice môžete pomocou ponuky nastavenia textového vstupu nastaviť možnosti dokončovania textu. Môžete sa napríklad rozhodnúť, ako chcete aby telefón ponúkal možnosti ponúkaných slov a naprával slová počas písania, alebo môžete umožniť aplikácii zadávania textu, aby si pamätala nové slová, ktoré napíšete.

### Zmena nastavení textového vstupu

- 1 Pri zadávaní textu pomocou klávesnice na obrazovke alebo telefónnej klávesnice ťuknite na položku 121? alebo 123.
- 2 Ťuknite na položku ✕, potom ťuknite na položky **Nastavenie klávesnice > Nastavenia textového vstupu** a vyberte príslušné nastavenia.

## Zadanie textu pomocou hlasového vstupu



Keď zadávate text, môžete namiesto písania slov použiť funkciu hlasového vstupu. Jednoducho vyslovujete slová, ktoré chcete zadať. Hlasový vstup je experimentálna technológia od spoločnosti Google™ a je dostupná vo viacerých jazykoch a regiónoch.

Ak chcete túto službu využívať, musíte mať dátové pripojenie alebo mobilné pripojenie či pripojenie k sieti Wi-Fi®. Môžu sa účtovať ďalšie poplatky.

### Povolenie hlasového vstupu

- 1 Pri zadávaní textu pomocou klávesnice na obrazovke alebo telefónnej klávesnice ťuknite na položku 121? alebo 123.
- 2 Ťuknite na položku ✕, potom ťuknite na položku **Nastavenie klávesnice**.
- 3 Začiarknite políčko **Zadávanie textu v Google voice**.
- 4 Stlačením možnosti ↵ uložte nastavenia. Na obrazovkovej klávesnici alebo klávesnici Phonepad sa zobrazí ikona mikrofónu 🎤.

## Zadanie textu pomocou hlasového vstupu

- 1 Uistite sa, že máte povolenú funkciu hlasového vstupu a fungujúce dátové pripojenie.
- 2 Keď sa položka  zobrazí na klávesnici na obrazovke alebo na klávesnici Phonepad, ťuknite na ňu. Keď sa zobrazí tlačidlo zadávania jazyka, napríklad **EN**, dotknite sa ho a podržte na ňom prst.
- 3 Keď sa zobrazí symbol , vyslovte zadávaný text. Po dokončení znovu ťuknite na položku . Zobrazí sa navrhovaný text.
- 4 V prípade potreby text upravte ručne.

## Prispôsobenie zariadenia

Viacero nastavení zariadenia si môžete upraviť podľa vlastných potrieb. Môžete napríklad zmeniť jazyk a osobné zvonenie alebo jas displeja.

## Prispôsobenie hlasitosti

Hlasitosť zvonenia pri telefonických hovoroch a upozorneniach ako aj hlasitosť prehrávania hudby a videa môžete upravovať.

### Nastavenie hlasitosti zvonenia pomocou tlačidla na nastavenie hlasitosti

- Potlačte tlačidlo na nastavenie hlasitosti nahor alebo nadol.



### Nastavenie hlasitosti prehrávača médií pomocou tlačidla na nastavenie hlasitosti

- Pri prehrávaní hudby alebo sledovaní videa stlačte tlačidlo na nastavenie hlasitosti nahor alebo nadol.



## Prispôsobenie nastavení zvuku

Môžete upraviť viacero zvukových nastavení. Môžete napríklad nastaviť zariadenie na tichý režim, aby vám na schôdzke nezvonilo.

### Nastavenie vibračného režimu zariadenia

- Podržte stlačené tlačidlo hlasitosti, kým sa v stavovom riadku nezobrazí symbol .
- 💡 Vibračný režim nastavenia môžete nastaviť tiež tak, že stlačíte a podržíte tlačidlo spustenia  a ťuknete na položku  v otvorenej ponuke.

### Nastavenie tichého režimu zariadenia

- Podržte stlačené tlačidlo hlasitosti, kým sa v stavovom riadku nezobrazí symbol .
- 💡 Tichý režim nastavenia môžete nastaviť tiež tak, že stlačíte a podržíte tlačidlo spustenia  a ťuknete na položku  v otvorenej ponuke.

### Nastavenie vibračného režimu zariadenia a režimu zvonenia

- 1 Na obrazovke Úvodná obrazovka ťuknite na položku .
- 2 Vyhľadajte a ťuknite na položky **Nastavenie > Zvuk**.
- 3 Začiarknite políčko **Vibrovať pri zvonení**.

## Čas a dátum

V zariadení môžete zmeniť čas a dátum.

### Manuálne nastavenie dátumu

- 1 Na obrazovke Úvodná obrazovka ťuknite na .
- 2 Vyhľadajte a ťuknite na položky **Nastavenie > Dátum a čas**.
- 3 Ak je začiarknuté políčko **Automatický dátum a čas**, zrušte jeho začiarknutie.
- 4 Ťuknite na položku **Nastaviť dátum**.
- 5 Dátum nastavte pomocou posúvania nahor alebo nadol.
- 6 Ťuknite na položku **Hotovo**.

### Manuálne nastavenie času

- 1 Na obrazovke Úvodná obrazovka ťuknite na položku .
- 2 Vyhľadajte a ťuknite na položky **Nastavenie** > **Dátum a čas**.
- 3 Zrušte označenie políčka **Automatický dátum a čas**, ak je označené.
- 4 Ťuknite na položku **Nastaviť čas**.
- 5 Posúvaním nahor alebo nadol nastavte hodiny a minúty.
- 6 Ak je to potrebné, posúvaním nahor zmeníte formát času **dop.** na **odp.** a naopak.
- 7 Ťuknite na položku **Hotovo**.

### Nastavenie časového pásma

- 1 Na obrazovke Úvodná obrazovka ťuknite na položku .
- 2 Vyhľadajte položky **Nastavenie** > **Dátum a čas** a ťuknite na ne.
- 3 Ak je začiarknuté políčko **Automatické časové pásmo**, zrušte jeho začiarknutie.
- 4 Ťuknite na položku **Vybrať časové pásmo**.
- 5 Vyberte požadovanú možnosť.

## Nastavenie zvonenia

### Nastavenie signálu zvonenia

- 1 Na obrazovke Úvodná obrazovka ťuknite na položku .
- 2 Vyhľadajte a ťuknite na položky **Nastavenie** > **Zvuk** > **Signál zvonenia telefónu**.
- 3 Vyberte signál zvonenia.
- 4 Ťuknite na položku **Hotovo**.

### Povolenie zvukov tlačidiel

- 1 Na obrazovke Úvodná obrazovka ťuknite na položku .
- 2 Vyhľadajte položky **Nastavenie** > **Zvuk** a ťuknite na ne.
- 3 Začiarknite políčka **Zvuky pri dotyku na klávesnicu** a **Zvuky dotyku**.

### Výber zvuku upozornenia

- 1 Na obrazovke Úvodná obrazovka ťuknite na položku .
- 2 Vyhľadajte a ťuknite na položky **Nastavenie** > **Zvuk** > **Predvolené upozornenie**.
- 3 Vyberte zvuk, ktorý sa má prehrať pri prijatí upozornenia.
- 4 Ťuknite na položku **Hotovo**.

## Nastavenie obrazovky

### Úprava jasů obrazovky

- 1 Na obrazovke Úvodná obrazovka ťuknite na položku .
- 2 Vyhľadajte a ťuknite na položky **Nastavenie** > **Displej** > **Jas**.
- 3 Posunutím jazdca upravte jas.
- 4 Ťuknite na položku **OK**.

- Úroveň jasů má vplyv na výdrž batérie. Tipy na zlepšenie výkonu batérie nájdete v *Predĺženie výdrže batérie*.

### Nastavenie vibrácie obrazovky

- 1 Na obrazovke Úvodná obrazovka ťuknite na položku .
- 2 Vyhľadajte položky **Nastavenie** > **Zvuk** a ťuknite na ne.
- 3 Začiarknite políčko **Vibrovanie pri dotyku**. Obrazovka bude vibrovať, keď ťuknete na softvérové klávesy a určité aplikácie.

### Nastavenie dĺžky času nečinnosti pred vypnutím obrazovky

- 1 Na obrazovke Úvodná obrazovka ťuknite na položku .
- 2 Vyhľadajte a ťuknite na položky **Nastavenie** > **Displej** > **Režim spánku**.
- 3 Vyberte požadovanú možnosť.

- Ak chcete obrazovku rýchlo vypnúť, nakrátko stlačte tlačidlo napájania .

### Aktívna obrazovka počas nabíjania zariadenia



- 1 Na obrazovke Úvodná obrazovka ťuknite na položku .
- 2 Vyhľadajte a ťuknite na položky **Nastavenie** > **Možnosti pre vývojárov**.
- 3 Začiarknite políčko **Nevypínať obrazovku**.

### Nastavenie jazyka

Môžete si zvoliť predvolený jazyk zariadenia a kedykoľvek ho môžete neskôr zmeniť.

#### Zmena jazyka

- 1 Na obrazovke Úvodná obrazovka ťuknite na položku .
- 2 Vyhľadajte a ťuknite na položky **Nastavenie** > **Jazyk a vstup** > **Jazyk**.
- 3 Vyberte požadovanú možnosť.
- 4 Ťuknite na položku **OK**.



Ak ste vybrali nesprávny jazyk a nedokážete prečítať texty v ponuke, nájdite a ťuknite na ikonu . Potom vyberte text nachádzajúci sa vedľa ikony  a vyberte prvú položku v otvorenej ponuke. Potom môžete vybrať požadovaný jazyk.

### Režim V lietadle

V režime V lietadle sú rádové a sieťové komunikačné nástroje vypnuté, aby sa zabránilo rušeniu citlivých zariadení. Stále však môžete hrať hry, počúvať hudbu, sledovať videoklipy a iný obsah, pokiaľ ho máte uložený na pamäťovej karte alebo vo vnútornej pamäti. Môžete tiež využiť upozornenie budíkom, ak si ho aktivujete.

-  V režime V lietadle znížite spotrebu z batérie.

#### Zapnutie režimu V lietadle

- 1 Na obrazovke Úvodná obrazovka ťuknite na položku .
  - 2 Vyhľadajte a ťuknite na položky **Nastavenie** > **Viac....**
  - 3 Začiarknite políčko **Režim V lietadle**.
-  Môžete tiež stlačiť a podržať tlačidlo vypnutia  a v otvorenej ponuke označiť možnosť **Režim V lietadle**.

### Vylepšenie zvukového výstupu

Kvalitu zvukového výstupu z reproduktorov zariadenia môžete vylepšiť pomocou funkcie Clear Phase™ a technológie xLOUD™.

#### Používanie technológie Clear Phase™

Technológiu Clear Phase™ od spoločnosti Sony môžete použiť na automatické nastavenie kvality zvuku vychádzajúceho zo vstavaných reproduktorov, vďaka čomu bude zvuk čistejší a prirodzenejší.

#### Zvýšenie kvality zvuku reproduktora pomocou funkcie Clear Phase™

- 1 Na obrazovke Úvodná obrazovka ťuknite na položku .
- 2 Vyhľadajte a ťuknite na položky **Nastavenie** > **Zvuk**.
- 3 Začiarknite políčko **Clear Phase™**.

Aktivácia funkcie Clear Phase™ nemá vplyv na aplikácie hlasovej komunikácie. Napríklad nedôjde ku žiadnej zmene kvality zvuku pri telefonátoch.

#### Používanie technológie xLOUD™

Technológia filtrovania zvuku xLOUD™ od spoločnosti Sony zvyšuje hlasitosť reproduktora bez zníženia kvality zvuku. Pri počúvaní obľúbených pesničiek si užijete dynamickejší zvuk.

## Zvýšenie hlasitosti reproduktora pomocou technológie xLOUD™

- 1 Na obrazovke Úvodná obrazovka ťuknite na položku .
- 2 Vyhľadajte a ťuknite na položky **Nastavenie** > **Zvuk**.
- 3 Začiarknite políčko **xLOUD™**.

Aktivácia funkcie xLOUD™ nemá vplyv na aplikácie hlasovej komunikácie. Napríklad nedôjde ku žiadnej zmene kvality zvuku pri telefonátoch.

## Pamäť

Obsah môžete ukladať do interného ukladacieho priestoru zariadenia alebo na pamäťovú kartu.

### Pamäťová karta

Zariadenie podporuje pamäťovú kartu microSD™, ktorá sa využíva na ukladanie obsahu. Tento typ karty môžete používať ako prenosné pamäťové médium aj v iných kompatibilných zariadeniach.

Pamäťovú kartu je možné zakúpiť samostatne.

### Bezpečné vybratie pamäťovej karty

Pamäťovú kartu môžete kedykoľvek bezpečne vybrať zo svojho telefónu, keď je vypnutý. Ak chcete pamäťovú kartu vybrať, keď je telefón zapnutý, musíte ju pred vybratím z telefónu odpojiť. Pomôžete tým zabrániť poškodeniu pamäťovej karty alebo strate dát uložených na pamäťovej karte.

### Odpojenie pamäťovej karty

- 1 Na Úvodná obrazovka ťuknite na položku .
- 2 Vyhľadajte a ťuknite na položky **Nastavenie** > **Ukladací priestor** > **Odpojiť kartu SD**.

### Formátovanie pamäťovej karty

Pamäťovú kartu v zariadení môžete naformátovať, napríklad kvôli uvoľneniu pamäte. To znamená, že vymažete všetky údaje na karte.

Pri formátovaní sa vymaže celý obsah na pamäťovej karte. Pred naformátovaním pamäťovej karty nezabudnite zálohovať všetky údaje, o ktoré nechcete prísť. Údaje môžete zálohovať skopírovaním do počítača. Ďalšie informácie nájdete v kapitole *Pripojenie zariadenia k počítaču* na strane 105.

## Používanie náhlavnej súpravy



Pre optimálny výkon použite príslušenstvo dodané s vaším zariadením alebo iné kompatibilné príslušenstvo.

## Používanie náhlavnej súpravy

- 1 Pripojte náhlavnú súpravu k zariadeniu.
- 2 Ak chcete prijať hovor, stlačte tlačidlo na ovládanie hovoru.
- 3 Ak chcete ukončiť hovor, stlačte tlačidlo na ovládanie hovoru.

Ak náhlavná súprava nie je súčasťou zariadenia, môžete si ju zakúpiť samostatne.

- 💡 Ak počúvate hudbu, pri zdvihnutí hovoru sa jej prehrávanie zastaví a obnoví sa po ukončení hovoru.

## Nastavenie internetu a odosielania správ



Ak chcete odosielať správy SMS a MMS a pristupovať na internet, musíte mať mobilné dátové pripojenie a správne nastavenia. Existujú rôzne spôsoby získania týchto nastavení:

- Väčšina mobilných sietí a operátorov poskytuje nastavenia Internetu a správ vopred nainštalované v zariadení. Používať Internet aj odosielať správy môžete okamžite.
- V niektorých prípadoch dostanete možnosť prevziať nastavenia Internetu a správ pri prvom zapnutí zariadenia. Tieto nastavenia tiež môžete prevziať neskôr pomocou ponuky **Nastavenie**.
- Nastavenie Internetu a siete môžete v zariadení kedykoľvek pridať a zmeniť aj manuálne. Podrobné informácie o nastaveniach internetu a správ vám poskytne sieťový operátor.

### Prevzatie nastavení Internetu a odosielania správ

- 1 Na obrazovke Úvodná obrazovka ťuknite na položku .
- 2 Vyhľadajte a ťuknite na položky **Nastavenie > Xperia™ > Internetové nastavenia**.
- 3 Ťuknite na položku **Prijať**.

### Obnovenie predvolených nastavení internetu

- 1 Na obrazovke Úvodná obrazovka ťuknite na položku .
- 2 Ťuknite na položky **Nastavenie > Viac... > Mobilné siete > Názvy prístupových bodov**.
- 3 Stlačte tlačidlo .
- 4 Ťuknite na položku **Obnoviť predvolené**.

## Názvy prístupových bodov (APN)



Názov prístupového bodu sa používa na vytvorenie dátového prepojenia medzi zariadením a internetom. Názov prístupového bodu definuje typ použitej adresy IP, bezpečnostné metódy a ktoré pevné koncové pripojenia sa majú použiť. Kontrola názvu prístupového bodu je užitočná, ak sa nemôžete pripojiť k internetu, nemáte dátové pripojenie alebo nemôžete odosielať či prijímať multimediálne správy.

### Zobrazenie aktuálneho názvu prístupového bodu

- 1 Na obrazovke Úvodná obrazovka ťuknite na položku .
- 2 Vyhľadajte a ťuknite na položky **Nastavenie > Viac... > Mobilné siete**.
- 3 Ťuknite na položku **Názvy prístup. bodov**.

Ak máte k dispozícii niekoľko pripojení, aktívne sieťové pripojenie je označené začiarknutým tlačidlom.

### Manuálne pridanie nastavení internetu

- 1 Na obrazovke Úvodná obrazovka ťuknite na .
- 2 Vyhľadajte a ťuknite na položky **Nastavenie > Viac... > Mobilné siete > Názvy prístup. bodov**.
- 3 Ťuknite na .
- 4 Ťuknite na položku **Nový názov APN**.
- 5 Ťuknite na položku **Názov** a zadajte názov profilu siete, ktorý chcete vytvoriť.
- 6 Ťuknite na položku **APN** a zadajte názov prístupového bodu.
- 7 Zadajte všetky informácie požadované mobilným operátorom.
- 8 Ťuknite na  a potom ťuknite na možnosť **Uložiť**.



## Informácie o používaní

Spoločnosť Sony zhromažďuje na účely zlepšenia kvality anonymnej správy o chybách a štatistické údaje týkajúce sa zariadenia. Žiadne informácie neobsahujú osobné údaje.

### Povolenie zasielania informácií o používaní

- 1 Na obrazovke Úvodná obrazovka ťuknite na položku .
- 2 Vyhľadajte a ťuknite na položky **Nastavenie > Xperia™ > Nastavenie informácií o používaní**.
- 3 Ak nie je označené políčko **Odoslať informácie o používaní**, označte ho.
- 4 Pre povolenie zasielania informácií o používaní ťuknite na tlačidlo **Súhlasím**.

## Ovládanie využívania údajov

Môžete sledovať a ovládať množstvo údajov prenesených na a z vášho zariadenia za daný čas. Na zariadení môžete napríklad nastaviť výstrahy a limity využívania údajov, aby ste sa vyhli ďalším poplatkom. Môžete tiež obmedziť množstvo údajov využívaných jednotlivými aplikáciami.

Prispôsobenie nastavenia využívania údajov vám pomôže lepšie ovládať ich využívanie, no nezaručuje vám, že sa zakaždým vyhnete poplatkom.

### Prístup k nastaveniam využívania údajov

- 1 Na obrazovke Úvodná obrazovka ťuknite na položku .
- 2 Vyhľadajte a ťuknite na položky **Nastavenie > Spotreba dát**.

### Zapnutie alebo vypnutie prenosu údajov

- 1 Na obrazovke Úvodná obrazovka ťuknite na položku .
- 2 Vyhľadajte a ťuknite na položky **Nastavenie > Spotreba dát**.
- 3 Ak chcete zapnúť alebo vypnúť prenos údajov, ťuknite na vypínač vedľa položky **Prenos mobilných údajov**.

- 💡 Prenos údajov môžete zapnúť aj označením začiarokavacieho políčka **Prenos mobilných údajov** pod položkou **Nastavenie > Viac... > Mobilné siete**.

### Nastavenie varovania využívania údajov

- 1 Uistite sa, že ste zapli prenos údajov.
- 2 Na obrazovke Úvodná obrazovka ťuknite na položku .
- 3 Vyhľadajte a ťuknite na položky **Nastavenie > Spotreba dát**.
- 4 Ak chcete nastaviť úroveň upozornenia, posuňte čiary na požadované hodnoty. Ak sa množstvo prenesených údajov priblíži k vami určenej úrovni, zobrazí sa upozornenie s varovaním.

### Nastavenie limitu využívania údajov

- 1 Uistite sa, že ste zapli prenos údajov.
- 2 Na obrazovke Úvodná obrazovka ťuknite na položku .
- 3 Vyhľadajte a ťuknite na položky **Nastavenie > Spotreba dát**.
- 4 Ak nie je označené začiarokavacie políčko **Nastaviť dát. limit mobil. sietí**, označte ho a potom ťuknite na položku **OK**.
- 5 Ak chcete nastaviť limit využívania údajov, posuňte čiary na požadované hodnoty.

Keď využitie údajov dosiahne stanovený limit, zariadenie automaticky vypne prenos údajov.

### Ovládanie využívania údajov jednotlivými aplikáciami

- 1 Na obrazovke Úvodná obrazovka ťuknite na položku .
- 2 Vyhľadajte a ťuknite na položky **Nastavenie** > **Spotreba dát**.
- 3 Nájdite a ťuknite na požadovanú aplikáciu.
- 4 Vykonajte potrebné zmeny limitu využívania údajov, obmedzte údaje využívané na pozadí alebo obmedzte celkový prenos údajov v aplikáciách.
- 5 Ak chcete konkrétnejšie nastavenia aplikácie, ťuknite na položku **Zobraziť nastavenia aplikácie** a vykonajte požadované zmeny.

Špecifické nastavenia aplikácie nemusia byť vždy prístupné.

- 💡 Ak zmeníte príslušné nastavenia využívania údajov, môže to mať vplyv na výkon jednotlivých aplikácií.

### Nastavenie mobilnej siete

Zariadenie automaticky prepína medzi mobilnými sieťami podľa toho, aké siete sú v rôznych oblastiach dostupné. Prístup ku konkrétnemu režimu mobilnej siete môžete nastaviť v zariadení aj ručne, napríklad WCDMA alebo GSM.

#### Výber režimu siete

- 1 Na obrazovke Úvodná obrazovka ťuknite na položku .
- 2 Vyhľadajte a ťuknite na položky **Nastavenie** > **Viac...** > **Mobilné siete**.
- 3 Ťuknite na položku **Režim siete**.
- 4 Vyberte režim siete.

#### Manuálny výber inej siete

- 1 Na obrazovke Úvodná obrazovka ťuknite na položku .
- 2 Vyhľadajte a ťuknite na položky **Nastavenie** > **Viac...** > **Mobilné siete** > **Poskytovatelia služieb**.
- 3 Ťuknite na položky **Režim hľadania** > **Manuálne**.
- 4 Vyberte sieť.

Ak vyberiete sieť manuálne, zariadenie nebude vyhľadávať iné siete, ani keď sa dostanete z dosahu manuálne vybratej siete.

#### Aktivácia automatického výberu siete

- 1 Na obrazovke Úvodná obrazovka ťuknite na položku .
- 2 Vyhľadajte položku **Nastavenie** > **Viac...** > **Mobilné siete** > **Poskytovatelia služieb** a ťuknite na ňu.
- 3 Ťuknite na položku **Režim hľadania**.
- 4 Ťuknite na položku **Automatické**.

### Vypnutie prenosu údajov

Všetky dátové pripojenia vo všetkých mobilných sieťach môžete vypnúť, aby ste zabránili nechcenému preberaniu údajov a synchronizáciám. Podrobnejšie informácie o pláne objednávky a poplatkoch za prenos dát získate od svojho mobilného operátora.

- 💡 Ak je prenášanie údajov vypnuté, stále môžete využívať pripojenia Wi-Fi® a technológiu bezdrôtovej komunikácie Bluetooth™. Môžete tiež odosielať a prijímať správy MMS.

#### Vypnutie všetkých prenosov údajov

- 1 Na obrazovke Úvodná obrazovka ťuknite na položku .
- 2 Vyhľadajte a ťuknite na položky **Nastavenie** > **Viac...** > **Mobilné siete**.
- 3 Odstráňte začiarknutie políčka **Prenos mobilných údajov**.

### Dátový roaming

Niektorí sieťoví operátori povoľujú pripojenie mobilných údajov cez mobilné siete, ak ste mimo domácej siete (roaming). Nezabudnite, že za takéto prenosy môžu byť účtované

poplatky za prenos údajov. Ak chcete získať ďalšie informácie, kontaktujte svojho operátora.

Niektoré aplikácie môžu využívať internetové pripojenie v domácej sieti i bez upozornenia – napríklad pri odosielaní požiadaviek na vyhľadávanie a synchronizáciu. Za nadviazanie internetového pripojenia pri roamingu sa môžu účtovať dodatočné poplatky. Ďalšie informácie získate od mobilného operátora.

#### Aktivácia dátových služieb pri roamingu

- 1 Na obrazovke Úvodná obrazovka ťuknite na .
- 2 Vyhľadajte a ťuknite na položky **Nastavenie** > **Viac...** > **Mobilné siete**.
- 3 Začiarknite políčko **Dátový roaming**.

Nie je možné aktivovať dátové služby pri roamingu, ak máte deaktivované dátové spojenia.

# Google Play™

## Začíname so službou Google Play™

Otvorte službu Google Play™ a vstúpte do sveta aplikácií a hier. Aplikácie a hry môžete prehľadávať podľa rôznych kategórií. Aplikácie a hry tiež môžete hodnotiť a posilať spätnú väzbu.

Ak chcete používať službu Google Play™, musíte mať účet Google™. Pozri *Nastavenie účtu služby Google™ v zariadení* na stránke 55.

Služba Google Play™ nemusí byť k dispozícii vo všetkých krajinách alebo regiónoch

### Otvorenie služby Google Play™

- 1 Na obrazovke Úvodná obrazovka ťuknite na položku .
- 2 Vyhľadajte položku **Obchod Play** a ťuknite na ňu.

## Preberanie z lokality Google Play™

Z lokality Google Play™ môžete preberať rôzne druhy aplikácií vrátane aplikácií zdarma.

### Pred prevzatím aplikácií

Pred začatím preberania z lokality Google Play™ skontrolujte, či máte funkčné internetové pripojenie.

Nezabúdajte tiež, že preberanie obsahu do zariadenia môže byť spojené s poplatkami za prenos údajov. Kontaktujte vášho operátora ohľadom ďalších informácií.

### Prevzatie bezplatnej aplikácie

- 1 Na lokalite Google Play™ vyhľadajte pomocou prehľadávania kategórií alebo pomocou funkcie hľadania položku, ktorú chcete prevziať.
- 2 Ťuknutím na položku zobrazte jej detaily a postupujte podľa pokynov na dokončenie inštalácie.

### Prevzatie platenej aplikácie

- 1 V službe Google Play™ vyhľadajte pomocou prehľadávania kategórií alebo pomocou funkcie hľadania položku, ktorú chcete prevziať.
- 2 Ťuknutím na položku zobrazte jej detaily a postupujte podľa pokynov na dokončenie nákupu.

### Otvorenie prevzatej aplikácie

- 1 V ponuke služby Google Play™ stlačte položku  a potom ťuknite na položku **Moje aplikácie**.
- 2 Ťuknite na prevzatú aplikáciu.

 K prevzatým aplikáciám môžete pristupovať aj z obrazovky aplikácií.

## Vymazanie údajov aplikácie

Občas môžete chcieť vymazať údaje aplikácie. To sa môže stať napríklad vtedy, keď sa zaplní pamäť aplikácie alebo keď chcete vymazať najvyššie skóre v niektorej hre. Môžete tiež chcieť vymazať prichádzajúci e-mail alebo správu SMS či MMS v niektorých aplikáciách.

### Vymazanie celej vyrovnávacej pamäte aplikácie

- 1 Na obrazovke Úvodná obrazovka ťuknite na položku .
- 2 Vyhľadajte položku **Nastavenie** a ťuknite na ňu.
- 3 Ťuknite na položku **Aplikácie**.
- 4 Ťuknite na aplikáciu, ktorej vyrovnávaciu pamäť chcete vymazať.
- 5 Ťuknite na položku **Vymazať vyrovnávaciu pamäť**.

Vyrovnávaciu pamäť niektorých aplikácií nie je možné vymazať.

### Odstránenie nainštalovanej aplikácie

- 1 Na obrazovke Úvodná obrazovka ťuknite na položku .
- 2 Vyhľadajte položku **Nastavenie** a ťuknite na ňu.
- 3 Ťuknite na položku **Aplikácie**.
- 4 Vyberte aplikáciu, ktorú chcete odstrániť.
- 5 Ťuknite na položku **Odištalovať**.

Niektoré vopred nainštalované aplikácie nie je možné odstrániť.

## Povolenia

Niektoré aplikácie môžu vyžadovať prístup k údajom, nastaveniam a rôznym funkciám zariadenia, aby mohli fungovať správne. V takom prípade potrebujú od vás príslušné povolenia. Navigačná aplikácia napríklad potrebuje povolenia na odosielanie a prijímanie prenesených údajov a prístup k vašej polohe. Niektoré aplikácie môžu zneužiť svoje povolenia a ukradnúť alebo vymazať údaje, prípadne zverejniť vašu polohu. Uistite sa, že inštalujete aplikácie a dávate povolenia len aplikáciám, ktorým dôverujete.

### Zobrazenie povolení pre aplikáciu

- 1 Na obrazovke Úvodná obrazovka ťuknite na položku .
- 2 Vyhľadajte položku **Nastavenie** a ťuknite na ňu.
- 3 Ťuknite na položku **Aplikácie**.
- 4 Ťuknite na požadovanú aplikáciu.
- 5 Posúvaním nadol zobrazíte príslušné podrobnosti v časti **Povolenia**.

## Inštalácia aplikácií z inej lokality, ako je lokalita Google Play™

Inštaláciou aplikácii neznámeho alebo nespoľahlivého pôvodu môže dôjsť k poškodeniu zariadenia. Na základe predvoleného nastavenia zariadenia sa takého inštalácie blokujú. Toto nastavenie však možno zmeniť a povoliť inštalácie z neznámych zdrojov.

Sony neručí za výkon aplikácií ani obsah od tretích strán, ktoré sa do zariadenia prenesú prevzatím alebo iným rozhraním. Podobne Sony nezodpovedá za žiadne škody ani znížený výkon zariadenia v dôsledku prenosu obsahu od tretích strán. Používajte iba obsah zo spoľahlivých zdrojov. V prípade akýchkoľvek otázok alebo problémov kontaktujte poskytovateľa obsahu.

### Povolenie inštalácie aplikácií, ktoré nepochádzajú z lokality Google Play™



- 1 Na obrazovke Úvodná obrazovka ťuknite na položku .
- 2 Vyhľadajte a ťuknite na položky **Nastavenie** > **Zabezpečenie**.
- 3 Začiarknite políčko **Neznáme zdroje**.

# Volanie

## Tiesňové hovory

Toto zariadenie podporuje medzinárodné tiesňové čísla, napríklad 112 alebo 911. Tieto čísla možno bežne používať pri tiesňovom hovore v akejkoľvek krajine, s vloženou kartou SIM alebo bez nej, ak je telefón v dosahu siete.

### Uskutočnenie tiesňového volania

- 1 Na obrazovke Úvodná obrazovka ťuknite na položku .
  - 2 Vyhľadajte a ťuknite na položku **Telefón**.
  - 3 Zadajte tiesňové číslo a ťuknite na položku **Volajte**. Ak chcete číslo odstrániť, ťuknite na položku .
-  Tiesňové volania môžete uskutočňovať aj vtedy, keď nie je vložená karta SIM alebo sú blokované odchádzajúce hovory.

### Uskutočnenie tiesňového volania, ak je karta SIM uzamknutá

- 1 Ťuknite na položku **Tiesňové volanie**.
- 2 Zadajte tiesňové číslo a ťuknite na položku **Volajte**. Ak chcete číslo odstrániť, ťuknite na položku .



## Telefonovanie

Hovor môžete uskutočniť ručným vytočením čísla, ťuknutím na telefónne číslo v zozname kontaktov alebo ťuknutím na telefónne číslo v zázname hovorov. Môžete použiť aj funkciu inteligentného vytáčania a vyhľadávať tak čísla zo zoznamu kontaktov a záznamu hovorov.

Počas telefonovania váš hlavný mikrofón zariadenia spolupracuje s druhým mikrofónom a potláča hluk a zvuk v pozadí.

Počas telefonovania nezakrývajte druhý mikrofón.

### Uskutočnenie hovoru vytáčaním

- 1 Na Úvodná obrazovka ťuknite na položku .
- 2 Vyhľadajte položku **Telefón** a ťuknite na ňu.
- 3 Zadajte číslo príjemcu a ťuknite na položku **Volajte**. Ak chcete číslo odstrániť, ťuknite na položku .

### Uskutočnenie hovoru pomocou inteligentného vytáčania

- 1 Na obrazovke Úvodná obrazovka ťuknite na položku .
- 2 Vyhľadajte a ťuknite na položku **Telefón**.
- 3 Pomocou klávesnice na vytáčanie zadajte písmená a čísla kontaktu, ktorému chcete zavolať. Ako zadávate jednotlivé písmená a čísla, zobrazí sa zoznam možných kontaktov.
- 4 Ťuknite na kontakt, ktorému chcete zavolať.

### Ukončenie hovoru

- Ťuknite na položku .

### Uskutočnenie medzinárodného hovoru

- 1 Na obrazovke Úvodná obrazovka ťuknite na položku .
- 2 Vyhľadajte položku **Telefón** a ťuknite na ňu.
- 3 Dotknite sa položky 0 a podržte na nej prst, kým sa nezobrazí znak +.
- 4 Zadajte smerové číslo krajiny, smerové číslo oblasti (bez úvodnej nuly) a telefónne číslo, potom ťuknite na položku **Volajte**.

## Prijatie hovoru

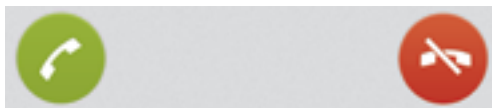

- Posuňte ikonu 📞 do pravej časti obrazovky.  
Ak používate bežné slúchadlá bez mikrofónu, musíte ich odpojiť z konektora náhlavnej súpravy, aby ste mohli odpovedať na hovor.

## Odmietnutie hovoru

- Položku 📞 posuňte do ľavej časti obrazovky.

## Odmietnutie druhého hovoru

- Keď počas hovoru opakovane začujete pípnutie, ťuknite na položku **Obsadené**.

## Zmena hlasitosti slúchadla počas hovoru

- Potlačte tlačidlo na nastavenie hlasitosti nahor alebo nadol.

## Zapnutie reproduktora počas hovoru

- Ťuknite na položku 🔊.

## Vypnutie mikrofónu počas hovoru

- Ťuknite na položku 📴.

## Aktivácia obrazovky počas hovoru

- Stlačte tlačidlo 🏠.

## Zadanie čísel počas hovoru

- 1 Počas hovoru ťuknite na položku 📠. Zobrazí sa klávesnica.
- 2 Zadajte čísla.

## Stíšenie signálu zvonenia prichádzajúceho hovoru

- Pri prichádzajúcom hovore stlačte tlačidlo hlasitosti.

## Posledné hovory

V zázname hovorov si môžete prezrieť zmeškané 📞, prijaté 📞 a odchádzajúce 📞 hovory.

## Zobrazenie zmeškaných hovorov

- 1 V prípade zmeškaného hovoru sa v stavovom riadku zobrazí symbol 📞. Posuňte stavový riadok smerom nadol.
- 2 Ťuknite na položku **Zmeškaný hovor**.

## Zobrazenie záznamu hovorov

- 1 Na obrazovke Úvodná obrazovka ťuknite na položku 📠.
- 2 Vyhľadajte a ťuknite na položky 📞 > 📠.
- 3 Ťuknite na položku **Zobraz. záznamy hovorov**.

## Volanie čísla zo záznamu hovorov

- 1 Na obrazovke Úvodná obrazovka ťuknite na položku 📠.
- 2 Nájdite položku **Telefón** a ťuknite na ňu. V hornej časti obrazovky sa zobrazí záznam hovorov.
- 3 Ak chcete volať číslo priamo, ťuknite na číslo. Ak chcete číslo pred volaním upraviť, dotknite sa ho a podržte na ňom prst. Potom ťuknite na položku **Pred volaním upraviť číslo**.

Volat' číslo môžete tiež ťuknutím na položku 📞 > **Zavolať späť**.

### Pridanie čísla zo záznamu hovorov do kontaktov

- 1 Na obrazovke Úvodná obrazovka ťuknite na položku .
- 2 Nájdite položku **Telefón** a ťuknite na ňu. V hornej časti obrazovky sa zobrazí záznam hovorov.
- 3 Dotknite sa čísla, podržte na ňom prst a ťuknite na položku **Pridať ku kontaktom**.
- 4 Ťuknite na požadovaný kontakt alebo ťuknite na položku **Vytvoriť nový kontakt**.
- 5 Upravte údaje kontaktu a ťuknite na položku **Hotovo**.

### Hlasová schránka

Ak je súčasťou vášho predplatného hlasová schránka, môžu vám volajúci zanechať odkazy, keď nemôžete prijať hovory. Číslo vašej hlasovej schránky je obvykle uložené na karte SIM. Ak nie je, môžete číslo hlasovej schránky získať od svojho poskytovateľa služieb a zadať ho manuálne.

#### Zadanie čísla hlasovej schránky

- 1 Na obrazovke Úvodná obrazovka ťuknite na položku .
- 2 Vyhľadajte položku **Nastavenie > Nastavenie hovorov > Nastavenie hlasovej schránky > Číslo hlasovej schránky** a ťuknite na ňu.
- 3 Zadajte číslo hlasovej schránky.
- 4 Ťuknite na položku **OK**.

#### Volanie hlasovej schránky

- 1 Na obrazovke Úvodná obrazovka ťuknite na položku .
- 2 Vyhľadajte a ťuknite na položku **Telefón**.
- 3 Dotknite sa položky **1** a podržte na nej prst.

### Hovory viacerých účastníkov

Ak máte zapnutú funkciu čakajúceho hovoru, môžete naraz obsluhovať viacero hovorov. Po zapnutí tejto funkcie vás na ďalší prichádzajúci hovor upozorní pípnutie.



#### Aktivácia alebo deaktivácia čakajúceho hovoru

- 1 V aplikácii Úvodná obrazovka ťuknite na položku .
- 2 Vyhľadajte a ťuknite na položky **Nastavenie > Nastavenie hovorov > Ďalšie nastavenie**.
- 3 Ak chcete aktivovať alebo deaktivovať funkciu čakajúceho hovoru, ťuknite na položku **Čakajúci hovor**.

#### Prijatie druhého hovoru a podržanie prebiehajúceho hovoru

- Keď počas hovoru opakovane začujete pípnutie, ťuknite na položku **Prijat'**.

#### Uskutočnenie druhého hovoru

- 1 Počas prebiehajúceho hovoru ťuknite na položku .
- 2 Zadajte číslo príjemcu a ťuknite na položku .
- 3 Ak je druhý hovor prijatý, prvý zostáva podržaný.

- 💡 Rovnaký postup je pri všetkých nasledujúcich hovoroch.

#### Prepínanie medzi viacerými hovormi

- Ak chcete prepnúť na iný hovor a podržať aktuálny hovor, ťuknite na požadované číslo alebo kontakt.

#### Ukončenie prebiehajúceho hovoru a návrat k podržanému hovoru



- Ťuknite na položku .

### Konferenčné hovory

Pomocou konferenčného hovoru alebo hovoru viacerých účastníkov môžete súčasne konverzovať s viacerými osobami.



### Uskutočnenie konferenčného hovoru

- 1 Počas prebiehajúceho hovoru ťuknite na položku .
- 2 Vytočte číslo druhého účastníka a ťuknite na položku .
- 3 Ak je druhý hovor prijatý, prvý zostáva podržaný.
- 4 Ťuknite na položku .

-  Ďalších príjemcov pridáte zopakovaním krokov 1 až 4.

### Súkromná konverzácia s účastníkom konferenčného hovoru

- 1 Počas prebiehajúceho konferenčného hovoru ťuknite na tlačidlo, ktoré zobrazuje počet účastníkov. Ťuknite napríklad na položku **3 účastníci**, ak sú účastníci hovoru traja.
- 2 Ťuknite na meno účastníka, s ktorým sa chcete zhovárať súkromne.
- 3 Ak chcete ukončiť súkromný hovor a vrátiť sa do konferenčného hovoru, ťuknite na tlačidlo .

### Uvoľnenie účastníka z konferenčného hovoru

- 1 Počas prebiehajúceho konferenčného hovoru ťuknite na tlačidlo, ktoré zobrazuje počet účastníkov. Ťuknite napríklad na položku **3 účastníci**, ak sú účastníci hovoru traja.
- 2 Ťuknite na položku  vedľa účastníka, ktorého chcete uvoľniť.

### Ukončenie konferenčného hovoru

- Počas hovoru ťuknite na položku .

## Nastavenie hovoru

### Blokovanie hovorov

Môžete blokovať všetky alebo určité kategórie prichádzajúcich a odchádzajúcich hovorov. Pri prvom použití blokovania hovorov je na aktivovanie funkcie blokovania hovorov potrebné zadať kód PUK (Personal Unblocking Key – osobný odblokovací kód) a potom nové heslo.

### Blokovanie prichádzajúcich a odchádzajúcich hovorov

- 1 Na obrazovke Úvodná obrazovka ťuknite na položku .
- 2 Vyhľadajte a ťuknite na položky **Nastavenie > Nastavenie hovorov > Blokovanie hovorov**.
- 3 Vyberte požadovanú možnosť.
- 4 Zadať heslo a ťuknite na položku **Povoliť**.

### Odmietnutie hovoru správou

Hovor môžete odmietnuť pomocou vopred definovanej správy. Po odmietnutí hovoru takouto správou sa správa automaticky odošle volajúcemu a uloží na zariadenie.

V zariadení máte vopred definovaných šesť správ. Môžete si vybrať z týchto vopred definovaných správ, ktoré môžete v prípade potreby upraviť.

### Odmietnutie hovoru pomocou vopred definovanej správy

- Posuňte položku **Odmietnutie správou** nahor a potom vyberte správu.

### Zamietnutie druhého hovoru pomocou vopred definovanej správy

- Keď zaznie počas hovoru opakované pípanie, presuňte položku **Odmietnutie správou** nahor a potom vyberte správu.

### Úprava správy používanej na odmietnutie hovoru

- 1 Na obrazovke Úvodná obrazovka ťuknite na položku .
- 2 Vyhľadajte a ťuknite na položky **Nastavenie > Nastavenie hovorov > Odmietnuť hovor správou**.
- 3 Ťuknite na správu, ktorú chcete upraviť. Potom vykonajte potrebné zmeny.
- 4 Po dokončení ťuknite na položku **OK**.

### Presmerovanie hovorov

Hovory môžete presmerovať napríklad na iné telefónne číslo alebo do odkazovej služby.

#### Presmerovanie hovorov

- 1 Na obrazovke Úvodná obrazovka ťuknite na položku .
- 2 Vyhľadajte a ťuknite na položky **Nastavenie > Nastavenie hovorov > Presmerovanie hovorov**.
- 3 Vyberte požadovanú možnosť.
- 4 Zadajte číslo, na ktoré chcete presmerovať hovory, a potom ťuknite na položku **Povoliť**.

#### Vypnutie presmerovania hovoru

- 1 Na obrazovke Úvodná obrazovka ťuknite na položku .
- 2 Vyhľadajte a ťuknite na položky **Nastavenie > Nastavenie hovorov > Presmerovanie hovorov**.
- 3 Vyberte možnosť a potom ťuknite na položku **Vypnúť**.

### Zobrazenie alebo skrytie telefónneho čísla

Môžete si vybrať, či sa pri uskutočňovaní hovoru na displeji zariadenia príjemcu vaše číslo zobrazí alebo ostane skryté.

#### Zobrazenie alebo skrytie telefónneho čísla

- 1 Na obrazovke Úvodná obrazovka ťuknite na položku .
- 2 Vyhľadajte položku **Nastavenie > Nastavenie hovorov > Ďalšie nastavenie > Identifikácia volajúceho** a ťuknite na ňu.

### Číslo pevného vytáčania

V prípade, že ste od svojho poskytovateľa služby získali kód PIN2, môžete pomocou čísel pevného vytáčania (FDN) obmedziť odchádzajúce hovory.

#### Povolenie alebo zakázanie pevného vytáčania

- 1 Na obrazovke Úvodná obrazovka ťuknite na položku .
- 2 Vyhľadajte a ťuknite na položky **Nastavenie > Nastavenie hovorov > Číslo pevného vytáčania**.
- 3 Ťuknite na položku **Aktivov. pevné vytáč.** alebo **Deaktivov. pevné vytáč.**
- 4 Zadajte kód PIN2 a ťuknite na položku **OK**.

#### Prístup k zoznamu schválených príjemcov hovorov

- 1 Na obrazovke Úvodná obrazovka ťuknite na položku .
- 2 Vyhľadajte položku **Nastavenie > Nastavenie hovorov > Číslo pevného vytáčania > Číslo pevného vytáčania** a ťuknite na ňu.

# Kontakty

## O produkte Kontakty

Na ukladanie a správu všetkých čísiel, e-mailových adries a iných kontaktných údajov na jednom umiestnení použite aplikáciu Kontakty. Aby ste videli všetku komunikáciu s určitým kontaktom v jednom jednoduchom prehľade, len ťuknite na daný kontakt.

Do telefónu môžete pridávať nové kontakty a synchronizovať ich s kontaktmi uloženými v účte Google™, účte služby Microsoft® Exchange ActiveSync®, alebo s inými účtami, ktoré podporujú synchronizáciu. Aplikácia Kontakty automaticky vytvára nové záznamy a taktiež vám pomáha priradzovať údaje, ako napríklad e-mailové adresy, k existujúcim záznamom.

## Prenos kontaktov do vášho nového zariadenia



Existuje niekoľko spôsobov prenosu kontaktov do vášho nového zariadenia. Vyberte spôsob prenosu, ktorý najlepšie vyhovuje vašej situácii.

### Prenos kontaktov s pomocou počítača

Pre prenos kontaktov zariadení viacerých značiek mobilných telefónov, vrátane značiek iPhone, Samsung, HTC a Nokia, môžete použiť počítač.

Potrebujete:

- osobný počítač so systémom Windows® a pripojením na internet
- Kábel USB z vášho starého zariadenia
- Kábel USB k novému zariadeniu so systémom Android™
- Vaše staré zariadenie
- Nové zariadenie so systémom Android™

### Prenos kontaktov pomocou programu PC Companion

Pri prenose kontaktov pomocou počítača použite program PC Companion. Je k dispozícii bezplatne a inštalačné súbory sú už uložené v zariadení. Program PC Companion ponúka aj ďalšie funkcie vrátane pomoci pri aktualizácii softvéru zariadenia.

#### Inštalácia aplikácie PC Companion

- 1 **Nové zariadenie:** Zapnite nové zariadenie so systémom Android™ a pripojte ho k počítaču pomocou kábla USB.
- 2 **Nové zariadenie:** Ťuknite na položku **Inštal.**, aby ste na počítač nainštalovali program PC Companion.
- 3 **Počítač:** Ak sa zobrazí kontextové okno s informáciami o dostupnom počítačovom softvéri, označte možnosť *Spustiť Startme.exe*.
- 4 **Počítač:** Kliknutím na položku *Inštalovať* spustíte inštaláciu a ďalej postupujte podľa pokynov.

## Prenos kontaktov do vášho nového zariadenia pomocou programu PC Companion

- 1 Uistite sa, že program PC Companion je nainštalovaný na vašom počítači.
- 2 Otvorte v počítači program PC Companion a potom kliknite na položku *Contacts Setup* a postupujte podľa pokynov, aby ste preniesli vaše kontakty.





## Prenos kontaktov s použitím počítača so systémom Apple® Mac®

Pre podrobné pokyny o používaní počítača so systémom Apple Mac pre prenos kontaktov z vášho starého zariadenia prejdite na adresu *Transfer your contacts*.

## Prenos kontaktov pomocou synchronizácie účtov



Vaše zariadenie podporuje najobľúbenejšie účty synchronizácie online, ako Google Sync™, Microsoft® Exchange ActiveSync® alebo Facebook™. Ak ste synchronizovali kontakty vo vašom starom zariadení alebo počítači s online účtom, môžete kontakty pomocou daného účtu preniesť aj do nového zariadenia. Podrobné informácie o synchronizácii nájdete v *Synchronizácia firemnej elektronickej pošty, kalendára a kontaktov* na strane 111.

### Synchronizácia kontaktov v zariadení so synchronizačným účtom

- 1 Na obrazovke Úvodná obrazovka ťuknite na položku  a potom ťuknite na .
- 2 Ťuknite na  a potom ťuknite na možnosť **Nastavenie > Účty a synchronizácia**.
- 3 Ak už máte vytvorený synchronizačný účet a chcete s ním synchronizovať, ťuknite na účet a ťuknite na položku  a potom ťuknite na položku **Synchronizovať**.



## Prenos kontaktov z karty SIM

### Import kontaktov z karty SIM

- 1 Na obrazovke Úvodná obrazovka ťuknite na položku  a potom ťuknite na .
- 2 Stlačte  a potom ťuknite na možnosť **Importovanie kontaktov > Karta SIM**.
- 3 Ak ste vytvorili synchronizačný účet, môžete si vybrať možnosť pridať do tohto účtu kontakty z karty SIM. Alebo môžete vybrať možnosť použiť tieto kontakty len v zariadení. Vyberte požadovanú možnosť.
- 4 Ak chcete importovať konkrétny kontakt, nájdite ho a ťuknite na neho. Ak chcete importovať všetky kontakty, ťuknite na možnosť **Importovať všetko**.

## Prenos kontaktov z pamäťovej karty

### Importovanie kontaktov z pamäťovej karty

- 1 Na obrazovke Úvodná obrazovka ťuknite na položku  a potom ťuknite na položku .
- 2 Stlačte tlačidlo , potom ťuknite na položky **Importovanie kontaktov > Karta SD**.
- 3 Ak ste vytvorili synchronizačný účet, môžete doňho pridať importované kontakty z pamäťovej karty. Alebo môžete vybrať možnosť použiť importované kontakty len v zariadení. Vyberte požadovanú možnosť.
- 4 Ak máte na karte SD viac ako jeden súbor vizitky vCard, zobrazí sa zoznam rôznych skupín telefónnych kontaktov uložených na zariadení, s uvedením príslušného dátumu, kedy boli vytvorené. Vyberte skupinu, ktorú chcete importovať.

## Prijímanie kontaktov z iných zariadení

### Prijatie údajov kontaktov odoslaných pomocou technológie Bluetooth™

- 1 Uistite sa, že máte funkciu Bluetooth™ zapnutú a váš telefón a zariadenie je nastavené na viditeľné. Ak to nie je váš prípad, nebudete môcť prijímať dáta z iných zariadení.
- 2 Po zobrazení žiadosti o potvrdenie, či chcete prijať súbor ťuknite na položku **Prijať**.
- 3 Posuňte nadol panel s oznámeniami a ťuknite na prijatý súbor s cieľom importovať kontaktné údaje.

### Prijímanie kontaktov odoslaných s použitím služby na odosielanie správ

- 1 Po prijatí novej správy SMS, správy MMS alebo e-mailovej správy túto správu otvorte.
- 2 Prijaté údaje kontaktu sa zobrazia ako pripojená vizitka vCard. Ťuknite, alebo sa dotknite a podržte prst na súbore vizitky vCard. Otvorí sa ponuka, pomocou ktorej môžete uložiť údaje kontaktu.

## Prehľad obrazovky Kontakty

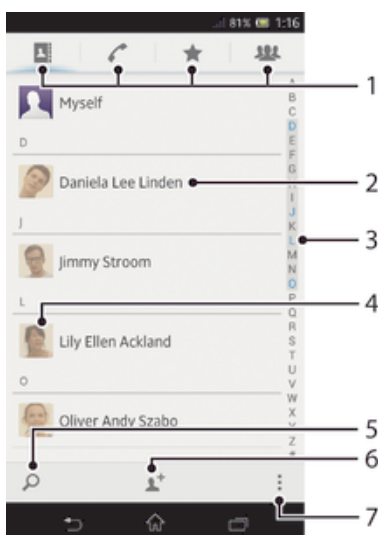

- 1 Karty so skratkami
- 2 Ťuknutím na kontakt zobrazíte jeho details.
- 3 Abecedný zoznam na prehľadávanie kontaktov
- 4 Ťuknutím na miniatúru kontaktu sa otvorí ponuka rýchleho kontaktu.
- 5 Vyhľadávanie kontaktov
- 6 Vytvorenie kontaktu
- 7 Otvorenie ďalších možností



## Správa vašich kontaktov

Môžete vytvárať, upravovať a synchronizovať kontakty iba v niekoľkých jednoduchých krokoch. Môžete vybrať kontakty uložené v rôznych účtoch a spravovať to, ako sa zobrazujú v zariadení.



Ak synchronizujete všetky kontakty pomocou viac než jedného účtu, môžete kontakty v zariadení zlúčiť a vyhnúť sa tak duplicitným záznamom.

Niektoré synchronizačné služby, napríklad služby sociálnych sietí, neumožňujú upravovať podrobnosti o kontaktoch.





### Zobrazenie kontaktov

- Na obrazovke Úvodná obrazovka ťuknite na položku  a potom ťuknite na položku . Nachádza sa tu zoznam kontaktov.



### Výber kontaktov, ktoré sa majú zobraziť v aplikácii Kontakty

- 1 Na obrazovke Úvodná obrazovka ťuknite na položku  a potom ťuknite na položku .
- 2 Stlačte tlačidlo , potom ťuknite na položku **Filter**.
- 3 V zobrazenom zozname označte alebo zrušte označenie požadovaných možností. Ak máte kontakty synchronizované s účtom, tento účet sa zobrazí v zozname. Ťuknutím na účet môžete rozbaľiť zoznam ďalších možností. Po dokončení ťuknite na položku **OK**.





### Pridanie nového kontaktu

- 1 Na obrazovke Úvodná obrazovka ťuknite na položku  a potom ťuknite na položku .
  - 2 Ťuknite na položku .
  - 3 Ak ste zosynchronizovali vaše kontakty s viac ako jedným účtom, zvolte ten účet, do ktorého chcete pridať tento kontakt, alebo ťuknite na položku **Telefónny kontakt**, ak chcete tento kontakt použiť len vo vašom zariadení.
  - 4 Zadajte alebo vyberte požadované informácie o kontakte.
  - 5 Po dokončení ťuknite na položku **Hotovo**.
-  Ak pred telefónne číslo kontaktu pridáte symbol plus a smerové číslo krajiny, pri volaní z iných krajín už nemusíte číslo upravovať.



### Úprava kontaktu

- 1 Na obrazovke Úvodná obrazovka ťuknite na položku  a potom ťuknite na položku .
- 2 Ťuknite na kontakt, ktorý chcete upraviť, a potom ťuknite na položku .
- 3 Upravte požadované informácie. Po dokončení ťuknite na položku **Hotovo**.





### Priradenie fotografie ku kontaktu

- 1 Na obrazovke Úvodná obrazovka ťuknite na položku  a potom ťuknite na položku .
  - 2 Ťuknite na kontakt, ktorý chcete upraviť, a potom ťuknite na položku .
  - 3 Ťuknite na položku  a vyberte želanú metódu pridania obrázku kontaktu.
  - 4 Po dokončení pridania obrázku ťuknite na položku **Hotovo**.
-  Obrázok môžete pridať ku kontaktu aj priamo z aplikácie **Album**.



### Zobrazenie vašej komunikácie s kontaktom

- 1 Na obrazovke Úvodná obrazovka ťuknite na položku  a potom ťuknite na položku .
- 2 Ťuknite na kontakt, ktorý chcete zobraziť.
- 3 Ak chcete zobraziť vašu komunikáciu s kontaktom pre odlišné médiá, ťuknite alebo prejdite položkami filtra na spodnej strane obrazovky.

### Odstránenie kontaktov

- 1 Na obrazovke Úvodná obrazovka ťuknite na položku  a potom ťuknite na položku .
- 2 Dotknite sa a podržte kontakt, ktorý chcete odstrániť. Na odstránenie všetkých kontaktov stlačte , potom ťuknite na položku **Označiť niekoľko**.
- 3 Ťuknite na šípku smerujúcu nadol na otvorenie rozbaľovacej ponuky, potom vyberte možnosť **Označiť všetky**.
- 4 Ťuknite na položku , potom ťuknite na položku **OK**.



## Úprava vlastných kontaktných informácií

- 1 Na obrazovke Úvodná obrazovka ťuknite na položku  a potom ťuknite na položku .
- 2 Ťuknite na položku **Osobné informácie**, potom ťuknite na položku .
- 3 Zadajte požadované nové informácie alebo vykonajte požadované zmeny.
- 4 Po dokončení ťuknite na položku **Hotovo**.



## Predchádzanie duplicitným záznamom v aplikácii Kontakty

Ak synchronizujete kontakty s novým účtom alebo údaje o kontaktoch importujete inými spôsobmi, môžu sa v aplikácii Kontakty objaviť duplicitné záznamy. Ak sa tak stane, môžete takéto duplicitné záznamy zlúčiť do jednej položky. A ak zlúčite záznamy omylom, môžete ich neskôr znovu oddeliť.

### Prepojenie kontaktov

- 1 Na obrazovke Úvodná obrazovka ťuknite na položku  a potom ťuknite na položku .
- 2 Ťuknite na kontakt, ktorý chcete zlúčiť s iným kontaktom.
- 3 Stlačte tlačidlo , potom ťuknite na položku **Prepojiť kontakt**.
- 4 Ťuknite na kontakt, ktorého informácie chcete pripojiť k prvému kontaktu, potom ťuknite na položku **OK** na potvrdenie. Údaje z prvého kontaktu sa pridajú k druhému kontaktu a prvý kontakt sa už nebude zobrazovať v zozname kontaktov.



### Oddelenie prepojených kontaktov

- 1 Na obrazovke Úvodná obrazovka ťuknite na položku  a potom ťuknite na položku .
- 2 Ťuknite na prepojený kontakt, ktorý chcete upraviť, a potom ťuknite na možnosť .
- 3 Ťuknite na položku **Zrušiť prepoj. kont..**
- 4 Ťuknite na položku **OK**.



## Oblíbené položky

Kontakty môžete označiť ako obľúbené položky a získať k nim rýchly prístup z aplikácie Kontakty.

### Označenie alebo zrušenie označenia kontaktu ako obľúbeného

- 1 Na obrazovke Úvodná obrazovka ťuknite na položku  a potom ťuknite na položku .
- 2 Ťuknite na kontakt, ktorých chcete pridať k obľúbeným položkám alebo odstrániť z obľúbených položiek.
- 3 Ťuknite na položku .

### Zobrazenie obľúbených kontaktov

- 1 Na obrazovke Úvodná obrazovka ťuknite na položku  a potom ťuknite na položku .
- 2 Ťuknite na položku .

## Skupiny



Kontakty môžete združovať do skupín a mať tak k nim rýchlejší prístup z aplikácie Kontakty.

### Priradenie kontaktu do skupiny

- 1 V aplikácii Kontakty ťuknite na kontakt, ktorý chcete priradiť ku skupine.
- 2 Ťuknite na položku  a potom na pruh priamo pod položkou **Priradiť k skupine**.
- 3 Označte začiarňavacie políčka skupín, do ktorých chcete kontakt pridať a potom ťuknite na položku **Hotovo**.
- 4 Ťuknite na položku **Hotovo**.

## Komunikácia s vašimi kontaktami

### Vyhľadávanie kontaktu

- 1 Na obrazovke Úvodná obrazovka ťuknite na položku  a potom ťuknite na položku .
- 2 Ťuknite na  a zadajte niekoľko prvých písmen mena kontaktu do poľa **Hľadať kontakty**. Zobrazia sa všetky kontakty začínajúce na zadané písmená.



### Rýchla ponuka kontaktu

Ťuknutím na miniatúru kontaktu zobrazíte možnosti rýchlej komunikácie pre určitý kontakt. Možnosti zahŕňajú volanie kontaktu, odoslanie správy SMS alebo MMS a spustenie konverzácie prostredníctvom aplikácie Google Talk™.



Aby sa aplikácia zobrazila ako možnosť v rýchlej ponuke kontaktu, musíte nastaviť aplikáciu vo svojom telefóne a v aplikácii sa prihlásiť. Ak chcete napríklad použiť aplikáciu Gmail™ v rýchlej ponuke kontaktu, musíte aplikáciu Gmail™ najskôr spustiť a zadať prihlasovacie údaje.

## Zdieľanie kontaktov





### Odoslanie vašej vizitky

- 1 Na obrazovke Úvodná obrazovka ťuknite na položku  a potom ťuknite na položku .
- 2 Ťuknite na položku **Osobné informácie**.
- 3 Stlačte tlačidlo , potom ťuknite na položky **Odoslať kontakt** > **OK**.
- 4 Vyberte dostupnú metódu prenosu a postupujte podľa pokynov na obrazovke.

### Odoslanie kontaktu

- 1 Na obrazovke Úvodná obrazovka ťuknite na položku  a potom ťuknite na položku .
- 2 Ťuknite na kontakt, ktorého údaje chcete odoslať.
- 3 Stlačte tlačidlo , potom ťuknite na položky **Odoslať kontakt** > **OK**.
- 4 Vyberte dostupnú metódu prenosu a postupujte podľa pokynov na obrazovke.



### Odoslanie niekoľkých kontaktov súčasne

- 1 Na obrazovke Úvodná obrazovka ťuknite na položku  a potom ťuknite na položku .
- 2 Stlačte tlačidlo , potom ťuknite na položku **Označiť niekoľko**.
- 3 Označte kontakty, ktoré chcete odoslať, alebo zvolte všetky, ak si želáte odoslať všetky kontakty.
- 4 Ťuknite na možnosť , potom vyberte spôsob prenosu, ktorý je k dispozícii, a pokračujte podľa pokynov na obrazovke.

## Zálohovanie kontaktov



Na zálohovanie kontaktov môžete použiť pamäťovú kartu, kartu SIM alebo nástroj na synchronizáciu online, ako je napríklad protokol Microsoft® Exchange ActiveSync®.

### Exportovanie všetkých kontaktov do pamäťovej karty

- 1 Na obrazovke Úvodná obrazovka ťuknite na položku  a potom ťuknite na položku .
- 2 Stlačte tlačidlo , potom ťuknite na položky **Zálohovať kontakty** > **Karta SD**.
- 3 Ťuknite na položku **OK**.



## Export kontaktov na kartu SIM

- 1 Na obrazovke Úvodná obrazovka ťuknite na položku  a potom ťuknite na položku .
- 2 Stlačte tlačidlo  a potom ťuknite na položku **Zálohovať kontakty > Karta SIM**.
- 3 Označte kontakty, ktoré chcete exportovať, alebo ťuknite na položku **Označiť všetky**, ak si želáte exportovať všetky kontakty.
- 4 Ťuknite na položku **Zálohovať**.
- 5 Ak chcete pridať kontakty medzi existujúce kontakty na karte SIM, vyberte možnosť **Pridať kontakty**, alebo ak chcete existujúce kontakty na karte SIM nahradiť, vyberte možnosť **Nahradiť všetky kontakty**.

Pri exporte kontaktu na SIM kartu sa nemusia exportovať všetky informácie. Dôvodom je obmedzená pamäť na kartách SIM.







# Správy

## Používanie správ SMS a MMS





Správy SMS môžete prijímať a odosielať zo zariadenia pomocou služby SMS (Short Message Service). Ak máte predplatenú aj službu MMS (Multimedia Messaging Service), môžete zároveň odosielať a prijímať správy obsahujúce mediálne súbory, ako napr. obrázky a videá. Počet znakov, ktoré môžete zaslať v jednej textovej správe sa líši v závislosti od operátora a jazyka, ktorý používate. Ak prekročíte limit znakov, všetky vaše jednotlivé správy budú spojené a zaslané spoločne ako jedna správa. Zaplatíte za každú jednu textovú správu, ktorú odošlete. Keď si prezeráte správy, zobrazujú sa ako konverzácie, čo znamená, že všetky správy prijaté a zaslané určitej osobe sú zoskupené spoločne.

Odosielanie správ MMS vyžaduje správne nastavenie služby MMS v zariadení. Pozrite si časť *Nastavenie internetu a odosielania správ*.



### Vytvorenie a odoslanie správy

- 1 Na obrazovke Úvodná obrazovka ťuknite na položku  a potom nájdite položku  a ťuknite na ňu.
  - 2 Ťuknite na položku .
  - 3 Ťuknite na položku , potom v zozname kontaktov vyberte požadovaných príjemcov. Ak sa príjemca nenachádza v zozname, zadajte jeho číslo ručne a ťuknite na položku .
  - 4 Po dokončení pridávania príjemcov ťuknite na položku **Hotovo**.
  - 5 Ťuknite na položku **Napíšte správu** a zadajte text správy.
  - 6 Ak si želáte pridať mediálny súbor, ťuknite na položku  a vyberte požadovanú možnosť.
  - 7 Správu odošlete ťuknutím na položku **Odosl..**
-  Ak správu pred odoslaním zavriete, uloží sa ako koncept. Konverzácia sa označí príznakom **Koncept:**.





### Prečítanie prijatej správy

- 1 Na obrazovke Úvodná obrazovka ťuknite na položku  a potom nájdite položku  a ťuknite na ňu.
  - 2 Ťuknite na požadovanú konverzáciu.
  - 3 Ak správa ešte nebola prevzatá, ťuknite na správu, podržte na nej prst, a potom ťuknite na položku **Prevziať správu**.
-  Tiež môžete otvoriť správy zo stavového riadku, keď sa na ňom zobrazí . Len posuňte stavový riadok a ťuknite na správu.



### Odpovedanie na správu

- 1 Na obrazovke Úvodná obrazovka ťuknite na položku  a potom nájdite položku  a ťuknite na ňu.
- 2 Ťuknite na konverzáciu obsahujúcu danú správu.
- 3 Zadajte odpoveď a ťuknite na položku **Odosl..**





### Poslanie správy ďalej

- 1 Na obrazovke Úvodná obrazovka ťuknite na položku  a potom nájdite položku  a ťuknite na ňu.
  - 2 Ťuknite na konverzáciu obsahujúcu správu, ktorú si želáte preposlať.
  - 3 Dotknite sa správy, ktorú chcete poslať ďalej, podržte na nej prst a potom ťuknite na položku **Poslať správu ďalej**.
  - 4 Ťuknite na položku , potom v zozname kontaktov vyberte príjemcu. Ak sa príjemca nenachádza v zozname, zadajte jeho číslo ručne a ťuknite na položku .
  - 5 Po dokončení pridávania príjemcov ťuknite na položku **Hotovo**.
  - 6 V prípade potreby upravte správu a ťuknite na položku **Odosl..**
-  V kroku 4 môžete tiež ťuknúť na položku **Komu** a ručne zadať telefónne číslo príjemcu.



### Odstránenie správy

- 1 Na obrazovke Úvodná obrazovka ťuknite na položku  a potom nájdite položku  a ťuknite na ňu.
- 2 Ťuknite na konverzáciu obsahujúcu správu, ktorú si želáte odstrániť.
- 3 Dotknite sa správy, ktorú si želáte odstrániť, podržte na nej prst, a potom ťuknite na položku **Odstrániť správu** > **Odstrániť**.



### Odstraňovanie konverzácií

- 1 Na obrazovke Úvodná obrazovka ťuknite na položku , potom vyhľadajte a ťuknite na .
- 2 Stlačte  a potom ťuknite na možnosť **Odstrániť konverzácie**.
- 3 Označte políčka pre konverzáciu, ktorú chcete odstrániť, potom ťuknite na ikonu  > **Odstrániť**.



### Uloženie čísla odosielateľa

- 1 Na obrazovke Úvodná obrazovka ťuknite na položku  a potom nájdite položku  a ťuknite na ňu.
- 2 Ťuknite na položky  > **Uložiť**.
- 3 Vyberte existujúci kontakt alebo ťuknite na položku **Vytvoriť nový kontakt**.
- 4 Upravte údaje kontaktu a ťuknite na položku **Hotovo**.





### Volanie odosielateľovi správy

- 1 Na obrazovke Úvodná obrazovka ťuknite na položku  a potom nájdite položku  a ťuknite na ňu.
- 2 Ťuknite na konverzáciu.
- 3 Ťuknite na meno alebo číslo príjemcu v hornej časti obrazovky a potom zo zoznamu, ktorý sa zobrazí, vyberte meno alebo číslo príjemcu.
- 4 Ak je príjemca uložený medzi vašimi kontaktmi, ťuknite na telefónne číslo, ktoré si želáte vytočiť. Ak nemáte príjemcu uloženého v kontaktoch, ťuknite na položku .



### Uloženie súboru obsiahnutého v správe, ktorú prijmete

- 1 Na obrazovke Úvodná obrazovka ťuknite na položku  a potom nájdite položku  a ťuknite na ňu.
- 2 Ťuknite na konverzáciu, ktorú chcete otvoriť.
- 3 Ak sa správa ešte nie je prevzatá, ťuknite na správu, podržte na nej prst, a potom ťuknite na položku **Prevziať správu**.
- 4 Dotknite sa súboru, ktorý si želáte uložiť, podržte na ňom prst a vyberte požadovanú možnosť.



### Označenie správy hviezdíčkou

- 1 Na obrazovke Úvodná obrazovka ťuknite na položku  a potom nájdite položku  a ťuknite na ňu.
- 2 Ťuknite na konverzáciu, ktorú chcete otvoriť.
- 3 V správu, ktorú chcete označiť hviezdíčkou, ťuknite na .
- 4 Označenie správy hviezdíčkou zrušíte ťuknutím na .

### Zobrazenie správ označených hviezdíčkou



- 1 Na obrazovke Úvodná obrazovka ťuknite na položku  a potom nájdite položku  a ťuknite na ňu.
- 2 Stlačte tlačidlo , potom ťuknite na položku **Správy označ. hviezdíčkou**.
- 3 Všetky správy označené hviezdíčkou sú zobrazené v zozname.

### Vyhľadávanie správ



- 1 Na obrazovke Úvodná obrazovka ťuknite na položku  a potom nájdite položku  a ťuknite na ňu.
- 2 Stlačte tlačidlo , potom ťuknite na položku **Hľadať**.
- 3 Zadajte kľúčové slová vyhľadávania a potom ťuknite na tlačidlo potvrdenia.

## Možnosti správ SMS a MMS



### Zmena nastavení upozornění správ

- 1 Na obrazovke Úvodná obrazovka ťuknite na položku  a potom nájdite položku  a ťuknite na ňu.
- 2 Stlačte tlačidlo , potom ťuknite na položku **Nastavenie**.
- 3 Na nastavenie zvuku upozornenia ťuknite na **Tón upozornenia** a vyberte požadovanú možnosť.
- 4 Ďalšie nastavenia upozornení nastavíte zaškrtnutím alebo odškrtnutím príslušných zaškrťavacích políčok.

### Zmena nastavenia potvrdenia o doručení pre odoslané správy

- 1 Na obrazovke Úvodná obrazovka ťuknite na položku  a potom nájdite položku  a ťuknite na ňu.
- 2 Stlačte tlačidlo , potom ťuknite na položku **Nastavenie**.
- 3 Ťuknutím na položku **Potvrdenie o doručení** aktivujte alebo deaktivujte potvrdenia o doručení.

### Zobrazenie správ uložených na karte SIM

- 1 Na obrazovke Úvodná obrazovka ťuknite na položku  a potom nájdite položku  a ťuknite na ňu.
- 2 Stlačte tlačidlo , potom ťuknite na položky **Nastavenie** > **Správy na karte SIM**.

## Google Talk™

Pomocou funkcie okamžitých správ v aplikácii Google Talk™ môžete priamo zo zariadenia komunikovať s priateľmi, ktorí túto aplikáciu využívajú.

### Spustenie aplikácie Google Talk™

- 1 Na obrazovke Úvodná obrazovka ťuknite na položku .
- 2 Vyhľadajte a ťuknite na položku **Hovor**.

### Odpovedanie na okamžitú správu v rámci služby Google Talk™

- 1 Keď vás niekto kontaktuje prostredníctvom Google Talk™, .
- 2 Presuňte stavový riadok smerom nadol, ťuknite na správu a môžete začať konverzovať.



# E-mail

## Začnime s e-mailom



Pomocou aplikácie e-mailu môžete spravovať niekoľko e-mailových účtov súčasne, vrátane účtov spoločnosti Microsoft Exchange Active Sync. K e-mailom, ktoré prijmete na účte Gmail™ budete mať prístup na svojom zariadení prostredníctvom aplikácie e-mail aj prostredníctvom Gmail™.

## Používanie e-mailových účtov



### Nastavenie e-mailového účtu v zariadení

- 1 Na obrazovke Úvodná obrazovka ťuknite na položku .
  - 2 Vyhľadajte a ťuknite na položku **E-mail**.
  - 3 Podľa pokynov zobrazených na obrazovke dokončite nastavenie.
-  Pri niektorých e-mailových službách môže byť potrebné obrátiť sa na poskytovateľa služieb elektronickej pošty a získať od neho informácie alebo podrobné nastavenia e-mailového účtu.



### Nastavenie e-mailového účtu ako hlavného účtu

- 1 Na obrazovke Úvodná obrazovka ťuknite na položku .
  - 2 Vyhľadajte a ťuknite na položku **E-mail**.
  - 3 Stlačte tlačidlo , potom ťuknite na položku **Nastavenia**.
  - 4 Vyberte účet, ktorý chcete použiť ako predvolený účet na vytváranie a odosielanie e-mailov.
  - 5 Začiarknite políčko **Predvolený účet**. Prijaté správy vybraného účtu sa zobrazia vždy, keď otvoríte e-mailovú aplikáciu.
-  Ak máte iba jeden e-mailový účet, je tento zároveň automaticky aj predvoleným účtom.

### Pridanie ďalšieho e-mailového konta do zariadenia

- 1 Na obrazovke Úvodná obrazovka ťuknite na položku .
- 2 Vyhľadajte a ťuknite na položku **E-mail**.
- 3 Ťuknite na položku  v hornej časti obrazovky, a potom ťuknite na **Pridať účet**.
- 4 Zadajte svoju e-mailovú adresu a heslo a ťuknite na položku **Ďalej**. Ak sa nastavenie e-mailového konta nedá prevziať automaticky, dokončite nastavenie manuálne.
- 5 Po vyzvaní zadajte názov e-mailového účtu, aby bol ľahko identifikovateľný. Rovnaký názov sa zobrazí v e-mailoch, ktoré odošlete z tohto účtu.
- 6 Po dokončení ťuknite na položku **Ďalej**.

### Odstránenie e-mailového konta zo zariadenia



- 1 Na obrazovke Úvodná obrazovka ťuknite na položku .
- 2 Vyhľadajte a ťuknite na položku **E-mail**.
- 3 Stlačte tlačidlo , potom ťuknite na položku **Nastavenia**.
- 4 Vyberte účet, ktorý si želáte odstrániť.
- 5 Ťuknite na položky **Odstrániť účet** > **OK**.

## Gmail™ a ďalšie služby spoločnosti Google™

Ak máte účet Google™, môžete využívať aplikáciu Gmail™ v zariadení na čítanie, písanie a organizáciu e-mailových správ. Po tom, ako si na zariadení nastavíte účet Google™, môžete sa taktiež rozprávať s priateľmi s použitím aplikácie Google Talk™, synchronizovať kalendár s kalendárom Google Calendar™ a preberať aplikácie a hry zo služby Google Play™.

Služby a funkcie popísané v tejto časti nemusia byť podporované vo všetkých krajinách a regiónoch alebo vo všetkých sieťach či v prípade všetkých poskytovateľov služieb vo všetkých oblastiach.

## Nastavenie účtu služby Google™ v zariadení









- 1 Na obrazovke Úvodná obrazovka ťuknite na položku .
  - 2 Vyhľadajte a ťuknite na položky **Nastavenie** > **Pridať účet** > **Google**.
  - 3 Podľa pokynov v sprievodcovi registráciou vytvorte účet služby Google™ alebo sa prihláste, ak už máte účet vytvorený.
-  Prihlásiť sa a vytvoriť účet služby Google™ môžete aj pomocou sprievodcu nastavením pri prvom spustení zariadenia. Môžete taktiež prejsť do stavu on-line a vytvoriť účet na adrese [www.google.com/accounts](http://www.google.com/accounts).

## Otvorenie služby aplikácia služby Gmail™





- 1 Na obrazovke Úvodná obrazovka ťuknite na položku .
- 2 Vyhľadajte a ťuknite na položku **Gmail**.

## Používanie e-mailu



### Vytvorenie a odoslanie e-mailovej správy

- 1 Na obrazovke Úvodná obrazovka ťuknite na položku  a potom nájdite položku **E-mail** a ťuknite na ňu.
- 2 Ak používate viacero e-mailových účtov, ťuknite na  v hornej časti obrazovky a vyberte účet, z ktorého chcete zasláť správu, a potom ťuknite na položku .
- 3 Ťuknite na položku **Komu** a začnite písať adresu príjemcu. Zhodujúce sa položky sa zobrazia v dynamickom zozname. Ťuknite na požadovanú položku v tomto zozname, alebo pokračujte v písaní zvyšku e-mailovej adresy. Ak chcete pridať ďalších účastníkov, napíšte čiarku (,) alebo bodkočiarku (;) a začnite písať ďalšie meno. Príjemcu odstránite ťuknutím na .
- 4 Pre výber e-mailovej adresy uloženej vo vašich kontaktoch ťuknite na  a potom nájdite a označte zaškrŕavacie políčko pri políčku príjemcu. Pre pridanie viac než jedného príjemcu označte zaškrŕavacie políčka pri želaných príjemcoch. Po dokončení ťuknite na položku **Hotovo**.
- 5 Ťuknite na položku **Predmet** a zadajte predmet e-mailu.
- 6 Pre pripojenie súboru ťuknite na ikonu . Vyberte typ súboru a potom v zobrazenom zozname súborov ťuknite na súbor, ktorý si želáte priložiť.
- 7 V tele správy napíšte požadovaný text správy.
- 8 Pre nastavenie úrovne dôležitosti stlačte  a potom ťuknite na položku **Nastaviť prioritu** a vyberte si želanú možnosť.
- 9 Pre pridanie políček Cc alebo Bcc stlačte  a potom ťuknite na **Zobr. pol. Kópia/Skr. kópia**.
- 10 E-mail odošlete ťuknutím na položku .



### Prijatie e-mailových správ

- 1 Na obrazovke Úvodná obrazovka ťuknite na položku .
  - 2 Vyhľadajte a ťuknite na položku **E-mail**.
  - 3 Ak používate viacero e-mailových účtov, ťuknite na  v hornej časti obrazovky a vyberte, ktorý si želáte skontrolovať. Ak chcete skontrolovať všetky e-mailové účty naraz, ťuknite na možnosť **Kombinované zobrazenie**.
  - 4 Ak chcete prebrať nové správy, ťuknite na položku .
-  Ak ste nastavili podnikový e-mailový účet, môžete nastaviť frekvenciu jeho kontroly na **Automaticky (Stlačenie)**.

### Čítanie e-mailových správ

- 1 Na obrazovke Úvodná obrazovka ťuknite na položku .
- 2 Vyhľadajte a ťuknite na položku **E-mail**.
- 3 Ak používate viacero e-mailových účtov, ťuknite na  v hornej časti obrazovky a vyberte, ktorý si želáte skontrolovať. Ak chcete skontrolovať všetky e-mailové účty naraz, ťuknite na možnosť **Kombinované zobrazenie**.
- 4 Posúvajte sa v zložke doručených e-mailových správ nahor alebo nadol a ťuknite na e-mail, ktorý si chcete prečítať.



### Použitie tably ukážok e-mailov

- 1 Na obrazovke Úvodná obrazovka ťuknite na položku  a potom nájdite položku **E-mail** a ťuknite na ňu.
- 2 Ak používate niekoľko e-mailových účtov, ťuknite na položku  a vyberte ten účet, ktorý si želáte skontrolovať. Ak chcete skontrolovať všetky e-mailové účty naraz, ťuknite na možnosť **Kombinované zobrazenie**.
- 3 Držte zariadenie v horizontálnej polohe. Zobrazí sa tabla ukážok e-mailov.
- 4 Posúvajte sa medzi prijatými e-mailovými správami nahor alebo nadol. Ak chcete niektorý z e-mailov čítať, ťuknite naň. E-mail sa otvorí v table s ukážkou. Pre zobrazenie ďalších informácií o e-maile ťuknite na šípku dolu, ktorá sa nachádza pri mene odosielateľa. V poli tela textu k sebe priblížte dva prsty alebo ich oddialte, aby ste oddialili alebo priblížili text.
- 5 Ak chcete e-mail zobraziť vo formáte na celú obrazovku, ťuknite na rozdeľovník (nachádza sa medzi zoznamom e-mailov a telom e-mailu) príslušným smerom. Vo formáte celej obrazovky použite šípky doľava a doprava, aby si ste prečítali predchádzajúcu alebo nasledujúcu správu.
- 6 Ak chcete znovu zobraziť prijaté správy, ťuknite na rozdeľovník príslušným smerom.



Pred použitím panela zobrazenia ukážky ho aktivujte v nastaveniach panela zobrazenia ukážky.

-  Ak chcete skryť tablu ukážok, držte zariadenie vo zvislej polohe alebo zmeňte jej nastavenia.

### Zmena nastavení zobrazenia ukážok e-mailov

- 1 Na obrazovke Úvodná obrazovka ťuknite na položku  a potom nájdite položku **E-mail** a ťuknite na ňu.
- 2 Stlačte tlačidlo , potom ťuknite na položku **Nastavenia**.
- 3 Ťuknite na **Všeobecné** > **Tabla s ukážkou** a potom vyberte možnosť.



### Zobrazenie prílohy e-mailovej správy

- 1 Na obrazovke Úvodná obrazovka ťuknite na položku .
- 2 Vyhľadajte a ťuknite na položku **E-mail**.
- 3 Vyhľadajte a ťuknite na e-mailovú správu obsahujúcu prílohu, ktorú si želáte zobraziť. E-maily s prílohami sú označené symbolom .
- 4 Po otvorení e-mailovej správy ťuknite na položku  a potom na položku **Zobraz..**





### Uloženie e-mailovej adresy odosielateľa do kontaktov

- 1 Na obrazovke Úvodná obrazovka ťuknite na položku .
- 2 Vyhľadajte a ťuknite na položku **E-mail**.
- 3 Nájdite správu v schránke doručenej pošty a ťuknite na ňu.
- 4 Ťuknite na meno odosielateľa. Potom ťuknite na položku **OK**.
- 5 Vyberte existujúci kontakt alebo ťuknite na položku **Vytvoriť nový kontakt**.
- 6 V prípade potreby upravte údaje kontaktu. Potom ťuknite na položku **Hotovo**.



### Odpovedanie na e-mailovú správu

- 1 Na obrazovke Úvodná obrazovka ťuknite na položku .
- 2 Vyhľadajte a ťuknite na položku **E-mail**.
- 3 V prijatých e-mailových správach nájdite a dotknite správy, na ktorú chcete odpovedať, a potom ťuknite na tlačidlo .
- 4 Ťuknite na položku **Odpovedať** alebo **Odpovedať všetkým**.
- 5 Zadaťte odpoveď a potom ťuknite na položku .



### Preposlanie e-mailovej správy

- 1 Na obrazovke Úvodná obrazovka ťuknite na položku .
- 2 Vyhľadajte a ťuknite na položku **E-mail**.
- 3 V prijatých e-mailových správach nájdite a dotknite správy, ktorú chcete preposlať, a potom ťuknite na tlačidlo .
- 4 Ťuknite na položku **Poslať ďalej**.
- 5 Ťuknite na **Komu** a zadajte e-mailovú adresu príjemcu ručne, alebo ťuknite na , aby ste vybrali príjemcu z kontaktov.
- 6 Zadaťte text správy a potom ťuknite na položku .



### Odstránenie e-mailovej správy

- 1 Na obrazovke Úvodná obrazovka ťuknite na položku .
- 2 Vyhľadajte a ťuknite na položku **E-mail**.
- 3 V prijatých e-mailových správach nájdite a dotknite správy, ktorú chcete odstrániť, a potom ťuknite na tlačidlo .
- 4 Ťuknite na položku **Áno**.

### Zoradenie vašich e-mailov

- 1 Na obrazovke Úvodná obrazovka ťuknite na položku .
- 2 Vyhľadajte a ťuknite na položku **E-mail**.
- 3 Ak používate viacero e-mailových účtov, ťuknite na ▼ v hornej časti obrazovky a vyberte, ktorý si želáte skontrolovať. Ak chcete skontrolovať všetky e-mailové účty naraz, ťuknite na možnosť **Kombinované zobrazenie**.
- 4 Stlačte tlačidlo , potom ťuknite na položku **Zoradiť**.
- 5 Vyberte možnosť zoradenia.

### Vyhľadávanie e-mailov



- 1 Na obrazovke Úvodná obrazovka ťuknite na položku  a potom nájdite položku **E-mail** a ťuknite na ňu.
- 2 Ťuknite na položku ▼ v hornej časti obrazovky a označte účet, ktorý chcete vyhľadať.
- 3 Ťuknite na položku .
- 4 Zadajte text vyhľadávania, a potom ťuknite na klávesnici na tlačidlo **Prejsť na**.
- 5 Výsledok vyhľadávania sa zobrazí v zozname usporiadanom podľa dátumu. Ťuknite na e-mail, ktorý si želáte otvoriť.

-  Pre zmenu možností vyhľadávania ťuknite na ▼ a vyberte inú možnosť.





### Zobrazenie všetkých priečinkov jedného e-mailového účtu

- 1 Na obrazovke Úvodná obrazovka ťuknite na položku . Potom nájdite položku **E-mail** a ťuknite na ňu.
- 2 Ťuknite na ▼ v hornej časti obrazovky a vyberte názov účtu, ktorý si želáte skontrolovať. Potom opäť ťuknite na ▼ a vyberte možnosť **Zobr. všetky prieč.**, aby ste zobrazili všetky priečinky v tomto účte.

### Zmena frekvencie kontroly prijatých správ

- 1 Na obrazovke Úvodná obrazovka ťuknite na položku .
- 2 Vyhľadajte a ťuknite na položku **E-mail**.
- 3 Stlačte tlačidlo , potom ťuknite na položku **Nastavenia**.
- 4 Vyberte účet, pre ktorý si želáte zmeniť frekvenciu kontroly prijatých správ.
- 5 Ťuknite na položku **Frekvencia kontrol. e-mailov** a vyberte možnosť.

### Nastavenie automatickej odpovede Mimo kanceláriu v účte služby Exchange Active Sync

- 1 Na obrazovke Úvodná obrazovka ťuknite na položku  a potom nájdite položku **E-mail** a ťuknite na ňu.
- 2 Stlačte tlačidlo , potom ťuknite na položku **Nastavenia**.
- 3 Vyberte účet služby EAS (Exchange Active Sync), pre ktorý si želáte nastaviť automatickú odpoveď Mimo kancelárie.
- 4 Ťuknite na položku **Mimo pracoviska**.
- 5 Ťuknite na  pri karte **Mimo pracoviska**, aby sa  zmenil na .
- 6 Ak je to potrebné, označte zaškrtávacie políčko **Nastaviť časový rozsah** a nastavte časové rozmedzie pre automatickú odpoveď.
- 7 Zadajte správu Mimo kancelárie do tela textového poľa.
- 8 Výber potvrdíte ťuknutím na položku **OK**.





# Aplikácia „WALKMAN“

## O prehrávači hudby „WALKMAN“

Využite na maximum svoj aplikácie „WALKMAN“. Usporiadajte si a počúvajte hudbu a zvukové knihy, ktoré ste do telefónu preniesli z počítača alebo ktoré ste si zakúpili a prevzali v obchodoch online.

Ak chcete, aby bol obsah pre aplikácie „WALKMAN“ ľahko dostupný, môžete použiť aplikáciu Media Go™. Aplikácia Media Go™ pomáha prenášať hudobný obsah medzi počítačom a telefónom. Ďalšie informácie nájdete v časti *Pripojenie zariadenia k počítaču* na strane 105.

## Aplikácia „WALKMAN“ – prehľad





- 1 Prehľadávanie hudby
- 2 Hľadanie všetkých skladieb uložených v zariadení
- 3 Ťuknite na tlačidlo so symbolom nekonečna, aby ste našli súvisiace informácie online a doplnky v službe Google Play™
- 4 Obal albumu (ak je k dispozícii)
- 5 Prechod na ďalšiu skladbu v aktuálnom zozname prehrávaných skladieb alebo rýchle pretáčanie dopredu
- 6 Celkový čas skladby
- 7 Uplynulý čas aktuálnej skladby
- 8 Ukazovateľ priebehu – pretiahnutím ukazovateľa pozdĺž línie alebo ťuknutím do konkrétneho bodu uskutočnite rýchly posun dopredu alebo dozadu
- 9 Tlačidlo Prehrať/Pozastaviť
- 10 Prechod na predchádzajúcu skladbu v aktuálnom zozname prehrávaných skladieb alebo rýchle pretáčanie dozadu

## Prenos mediálnych súborov do zariadenia

Pred použitím aplikácie „WALKMAN“ je vhodné preniesť všetky svoje obľúbené položky mediálneho obsahu z počítača na svoje zariadenia a potom tento obsah prehrať alebo zobrazovať na svojom zariadení. Mediálny obsah môže zahŕňať hudbu, fotografie či videá. Najjednoduchším spôsobom prenosu týchto súborov je pomocou kábla USB. Po pripojení svojho zariadenia k počítaču pomocou kábla USB môžete na prenos súborov použiť aplikáciu správcu súborov na počítači alebo aplikáciu Media Go™.



## Použitie aplikácie „WALKMAN“

### Prehrávanie zvukových súborov

- 1 Na obrazovke Úvodná obrazovka ťuknite na ikonu  a potom na možnosť .
- 2 V aplikácii **Moja hudba** vyberte hudobnú kategóriu a vyhľadajte skladbu, ktorú chcete otvoriť.
- 3 Ťuknutím na skladbu spustíte jej prehrávanie.

Položky chránené autorskými právami nemusia byť možné prehrať. Overte, či máte k obsahu, ktorý chcete zdieľať, požadované oprávnenie.



### Zmena skladieb

- Počas prehrávania skladby ťuknite na položku  alebo .
- Počas prehrávania skladby prejdite po obale albumu smerom doľava alebo doprava.

### Pozastavenie skladby

- Ťuknite na položku .



### Rýchle pretáčanie hudby dopredu a dozadu

- Dotknite sa tlačidla  alebo  a podržte ho.
- 💡 Môžete tiež posunúť značku ukazovateľa priebehu doprava alebo doľava.

### Nastavenie hlasitosti zvuku

- Stlačte tlačidlo ovládania hlasitosti.

### Zlepšenie kvality zvuku pomocou ekvalizéra

- 1 Keď je otvorená aplikácia „WALKMAN“, ťuknite na ikonu .
- 2 Ťuknite na položky **Nastavenie > Zlepšenia zvuku**.
- 3 Ak si chcete zvuk prispôsobiť ručne, pretiahnite tlačidlá frekvenčného pásma nahor alebo nadol. Ak chcete zvuk prispôsobiť automaticky, ťuknite na položku  a vyberte štýl.



### Zapnutie funkcie priestorového zvuku

- 1 Keď je otvorená aplikácia „WALKMAN“, ťuknite na ikonu .
- 2 Ťuknite na položky **Nastavenie > Zlepšenia zvuku > Nastavenie > Priestorový zvuk (VPT)**.
- 3 Vyberte nastavenie a potvrdte ho ťuknutím na položku **OK**.

### Zobrazenie súčasného radu prehrávania

- 1 Kým sa skladba prehráva v aplikácii „WALKMAN“, ťuknite na .
- 2 Ťuknite na položku **Front na prehratie**.

### Minimalizovanie aplikácie „WALKMAN“

- Keď prebieha prehrávanie v aplikácii „WALKMAN“, ťuknutím na položku  prejdite na predchádzajúcu obrazovku alebo ťuknutím na položku  na obrazovku Úvodná obrazovka. Aplikácia „WALKMAN“ bude i naďalej prehrávať na pozadí.

### Otvorenie aplikácie „WALKMAN“ spustenej na pozadí

- 1 Počas prehrávania skladby na pozadí pretiahnite stavový riadok smerom nadol a otvorte tak panel Upozornení.
  - 2 Ťuknutím na názov skladby otvoríte aplikáciu „WALKMAN“.
- 💡 Alebo môžete stlačiť tlačidlo  a potom vybrať aplikáciu „WALKMAN“.

### Odstránenie skladby

- 1 V aplikácii **Moja hudba** vyhľadajte skladbu, ktorú chcete odstrániť.
  - 2 Dotknite sa názvu skladby a podržte na ňom prst, potom ťuknite na možnosť **Odstrániť**.
- 💡 Týmto spôsobom môžete odstrániť aj albumy.

### Odoslanie skladby

- 1 Počas prehľadávania skladieb v aplikácii **Moja hudba** sa dotknite názvu skladby a podržte ho.
  - 2 Ťuknite na položku **Odosl.**
  - 3 Vyberte aplikáciu zo zoznamu a postupujte podľa pokynov na obrazovke.
- 💡 Rovnakým spôsobom môžete odoslať tiež albumy a zoznamy skladieb.



### Pridanie označenia „Páči sa mi to“ ku skladbe v službe Facebook™

- 1 Počas prehrávania skladby v aplikácii „WALKMAN“ ťuknite na obal albumu.
- 2 Ťuknite na , aby ste ukázali na službe **Facebook™**, že sa vám daná skladba páči. V prípade potreby pridajte komentár do poľa na komentáre.
- 3 Ťuknutím na možnosť **Zdieľať** odošlite skladbu do služby **Facebook™**. Po úspešnom prijatí skladby dostanete zo služby **Facebook™** potvrdenie.



## Vizualizér

Vizualizér vytvára vizuálne efekty počas prehrávania hudby. Efekty pre každú skladbu sa vytvárajú na základe vlastností skladby. Menia sa napríklad v závislosti od zmien hlasitosti, rytmu a frekvencie. Taktiež môžete zmeniť tému pozadia.

### Zapnutie vizualizéra

- 1 V aplikácii „WALKMAN“ ťuknite na položku .
  - 2 Ťuknite na položku **Vizualizér**.
- 💡 Ťuknutím na tlačidlo  prepnete na režim zobrazenia na celú obrazovku.

### Zmena témy pozadia

- 1 V aplikácii „WALKMAN“ ťuknite na položku .
- 2 Ťuknite na položku **Vizualizér**.
- 3 Ťuknite na tlačidlo  > **Motív** a vyberte požadovanú tému.

## Získavanie ďalších informácií o skladbe či interpretovi

V aplikácii „WALKMAN“ môžete ťuknutím na tlačidlo infinite  získať viac informácií o interpretovi, ktorého práve počúvate.

Ťuknutím na tlačidlo infinite  v aplikácii „WALKMAN“ môžete získať viac informácií o interpretovi skladby a súvisiaci obsah. Medzi také informácie patrí:

- Hudobné videá v službe YouTube™
- Informácie o interpretoch zo servera Wikipedia
- Texty piesní z vyhľadávачa Google
- Videá karaoke v službe YouTube™
- Vyhľadavanie rozšírení na webe
- Obsah zo služby PlayNow™

Presnosť výsledkov vyhľadávania sa môže líšiť.

### Ďalšie informácie o interpretovi alebo skladbe

- Ak prehrávate skladbu v prehrávači WALKMAN, ťuknite na tlačidlo .

## Použitie aplikácie Moja hudba na usporiadanie skladieb

Ťuknutím na kartu Moja hudba v aplikácii „WALKMAN“ zobrazíte prehľad všetkých skladieb nachádzajúcich sa v zariadení. Na karte Moja hudba môžete spravovať albumy a zoznamy skladieb, vytvárať skratky a usporiadať hudbu podľa nálady a tempa.

### Prehľad aplikácie Moja hudba

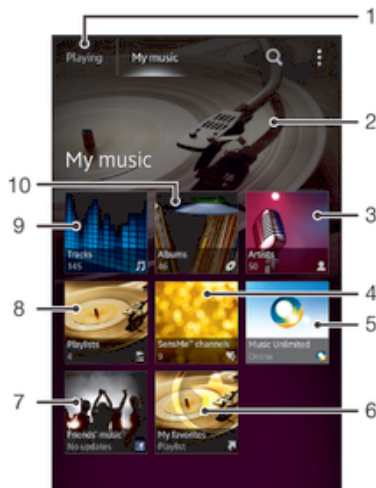

- 1 Späť na aktuálnu skladbu
- 2 Obrázok práve prehrávaného interpreta (ak je k dispozícii)
- 3 Prehľadávanie hudby podľa interpreta
- 4 Kategorizácia hudby pomocou aplikácie SensMe™ channels
- 5 Správa a úprava hudby pomocou služby Music Unlimited™
- 6 Prehľadávajúce vaše obľúbené zoznamy skladieb
- 7 Zhromažďujúce prepojenia na hudbu a na súvisiaci obsah, ktorý vy a vaši priatelia zdieľate prostredníctvom online služieb
- 8 Prehľadávanie všetkých zoznamov skladieb
- 9 Prehľadávanie zvukových súborov podľa skladieb
- 10 Prehľadávanie podľa albumu

### Pridanie skratky na skladbu

- 1 V aplikácii **Moja hudba** ťuknite na možnosť , , alebo a potom vyhľadajte skladbu, pre ktorú chcete vytvoriť skratku.
- 2 Dotknite sa názvu skladby a podržte na ňom prst.
- 3 Ťuknite na položku **Pridať ako skratku**. Skratka sa zobrazí v hlavnom zobrazení funkcie Moja hudba.

### Zmena usporiadania skratiek



- V časti **Moja hudba** sa dotknite skratky a podržte na nej prst, kým sa nezväčší a zariadenie nezavibruje. Potom položku presuňte na nové umiestnenie.

### Odstránenie skratky

- V aplikácii **Moja hudba** stlačte a podržte skratku, pokým sa nezväčší a zariadenie nezačne vibrovať. Potom skratku pretiahnite na položku .

Odstrániť nemôžete nasledujúce karty: **Skladby**, **Albumy**, **Interpreti**, **Zozn. skladieb**, **Music Unlimited**, **Hudba priateľov** a **SensMe™ channels**.

### Aktualizácia hudby pomocou najnovších informácií

- 1 V aplikácii **Moja hudba** ťuknite na ikonu .
  - 2 Ťuknite na položku **Prevziať informácie o hudbe** > **Spustiť**. Zariadenie prehľadá internet a prevezme najnovšie obaly albumov a informácie o skladbách.
-  Aplikácia SensMe™ channels sa aktivuje po dokončení prevzatia podrobností o hudbe.

### Kategorizácia hudby pomocou aplikácie SensMe™ channels

Aplikácia SensMe™ channels umožňuje usporiadať hudbu podľa nálady a tempa. Aplikácia SensMe™ zoskupuje všetky skladby do niekoľkých kategórií (kanálov), aby ste si mohli vyberať hudbu vyhovujúcu vašej nálade alebo dennej dobe.

### Zapnutie aplikácie SensMe™ channels

- V aplikácii **Moja hudba** ťuknite na  a potom na položku **Prevziať informácie o hudbe**.

Táto aplikácia vyžaduje pripojenie k mobilnej sieti alebo sieti Wi-Fi®.

### Použitie funkcie Hudba priateľov na zdieľanie hudby

Funkcia Hudba priateľov umožňuje zhromažďovať odkazy na hudbu a na obsah súvisiaci s hudbou, ktoré môžete zdieľať so svojimi priateľmi prostredníctvom služby Facebook™.

### Správa hudby od priateľov

- 1 V aplikácii **Moja hudba** ťuknite na položku **Hudba priateľov** > **Najnovšie**.
- 2 Ťuknutím na položku ju otvoríte a podľa potreby upravíte.
- 3 Ťuknite na , aby ste ukázali na službe Facebook™, že sa vám daná skladba páči. V prípade potreby pridajte komentár do poľa na komentáre.



### Zobrazenie zdieľanej hudby

- 1 V aplikácii **Moja hudba** ťuknite na položku **Hudba priateľov** > **Zdieľané mnou**.
- 2 Prejdite na položku, ktorú chcete otvoriť, a ťuknite na ňu. Zobrazia sa všetky komentáre danej položky (ak nejaké sú).

### Prehrávanie hudby v náhodnom poradí

Skladby zo zoznamov môžete prehrávať v náhodnom poradí. Takýmto zoznamom skladieb môže byť napríklad zoznam, ktorý ste sami vytvorili, alebo samostatný album.

### Prehrávanie skladieb v náhodnom poradí

- 1 V aplikácii **Moja hudba** ťuknite na položku  a prejdite do albumu alebo ťuknite na položku  a prehľadávaním vyhľadajte zoznam skladieb.
- 2 Ťuknite na obal albumu, potom ťuknite na položku  a zapnite **Režim náhodného poradia**.

### Vypnutie režimu náhodného poradia

- Pri prehrávaní skladieb v náhodnom poradí ťuknite na obal albumu > .

### Správa zoznamu skladieb

V aplikácii **Moja hudba** môžete vytvoriť svoje vlastné zoznamy skladieb z hudby uloženej v zariadení.

Okrem toho, na počítači môžete nainštalovať aplikáciu Media Go™ použiť ju na kopírovanie zoznamov skladieb z počítača do svojho zariadenia.

### Vytváranie vlastných zoznamov skladieb

- 1 Ak chcete v aplikácii **Moja hudba** pridať interpreta, album alebo skladbu do zoznamu skladieb, stlačte a podržte meno požadovaného interpreta alebo názov albumu či skladby.
- 2 V otvorenej ponuke ťuknite na možnosť **Pridať do zoznamu skladieb > Vytvoriť nový zozn. sklad..**
- 3 Zadajte názov zoznamu skladieb a ťuknite na možnosť **OK**.

### Pridanie skladieb do zoznamu skladieb

- 1 Pri prehľadávaní skladieb v aplikácii **Moja hudba** stlačte a podržte meno interpreta alebo názov skladby, ktorú chcete pridať.
- 2 Ťuknite na položku **Pridať do zoznamu skladieb**.
- 3 Ťuknite na názov zoznamu skladieb, do ktorého chcete interpreta, album alebo skladbu pridať. Interpret, album alebo skladba sa pridá do zoznamu skladieb.

### Prehrávanie vlastných zoznamov skladieb

- 1 V aplikácii **Moja hudba** ťuknite na ikonu .
- 2 V časti **Zozn. skladieb** ťuknite na zoznam skladieb.
- 3 Ťuknutím na skladbu spustíte jej prehrávanie.

### Odstránenie skladby zo zoznamu skladieb

- 1 V zozname skladieb sa dotknite a podržte prst na názve skladby, ktorú chcete odstrániť.
- 2 V zobrazenom zozname ťuknite na položku **Odstrániť zoznam skladieb**.

### Odstránenie zoznamu skladieb

- 1 V aplikácii **Moja hudba** následne vyberte položku **Zozn. skladieb**.
- 2 Ťuknite na zoznam skladieb, ktorý chcete odstrániť, a podržte na ňom prst.
- 3 Ťuknite na položku **Odstrániť**.
- 4 Akciu potvrdte opätovným ťuknutím na položku **Odstrániť**.

Predvolené zoznamy skladieb sa nedajú odstrániť.

## Widget aplikácie „WALKMAN“

Widget aplikácie „WALKMAN“ je miniatúrna aplikácia, ktorá umožňuje získať priamy prístup k aplikácii „WALKMAN“ zo zariadenia Úvodná obrazovka. Ak chcete túto miniaplikáciu widget používať, musíte ju najskôr pridať na obrazovku Úvodná obrazovka.

### Pridanie widgetu aplikácie „WALKMAN“ na plochu

- 1 Ťuknite na prázdnu oblasť na Úvodná obrazovka a potom ťuknite na položku **Widgety**.
- 2 Vyhľadajte a ťuknite na položku **WALKMAN**.

## Ochrana vášho sluchu

Počúvanie aplikácie „WALKMAN“ alebo iných prehrávačov médií pri nadmernej hlasitosti alebo po dlhý čas môže poškodiť sluch, aj keď je hlasitosť nastavená na strednej úrovni. Ako upozornenie na tieto riziká sa zobrazí varovanie o úrovni hlasitosti, keď je hlasitosť príliš vysoká a po viac než 20 hodinách používania aplikácie „WALKMAN“.

### Vypnutie upozornenia na úroveň hlasitosti

- Keď sa zobrazí , ťuknite na tlačidlo **OK**, aby ste odstránili upozornenie.
- 💡 Vždy keď reštartujete zariadenie, bude hlasitosť médií nastavená na strednú úroveň.

# Hudobné služby



## Technológia TrackID

### Identifikácia hudby pomocou technológie TrackID



Službu rozpoznávania hudby TrackID™ môžete využiť na identifikáciu hudobnej skladby, ktorú počujete hrať vo vašom okolí. Nahrajte si krátku ukážku z piesne a o niekoľko sekúnd získate informácie o interpretovi, názve a albume. Skladby rozpoznané technológiou TrackID™ môžete nakupovať a môžete zobrazovať rebríčky TrackID, aby ste videli, čo vyhľadávajú používatelia technológie TrackID na celom svete. Najlepšie výsledky dosiahnete, ak budete službu TrackID™ používať v tichom prostredí.

Aplikácia TrackID™ a služba TrackID™ nie sú podporované vo všetkých krajinách/regiónoch alebo vo všetkých sieťach či v rámci všetkých mobilných operátorov vo všetkých oblastiach.

### Otvorenie aplikácie TrackID™

- 1 Na obrazovke Úvodná obrazovka ťuknite na položku .
  - 2 Vyhľadajte a ťuknite na položku **TrackID™**.
-  Pre otvorenie aplikácie **TrackID™** môžete taktiež použiť widget TrackID™.

### Vyhľadávanie informácií o skladbe pomocou aplikácie TrackID™

- 1 Po otvorení aplikácie **TrackID™** držte zariadenie smerom k zdroju hudby.
  - 2 Ťuknite na položku . Ak je skladba rozpoznaná v službe TrackID™, výsledky sa zobrazia na obrazovke.
-  Ak sa chcete vrátiť na úvodnú obrazovku aplikácie **TrackID™**, stlačte .

### Zobrazenie rebríčkov TrackID™

- 1 Keď je otvorená aplikácia **TrackID™**, ťuknite na položku **Rebríčky**. Pri prvom zobrazení sa prehľad nastaví na váš región.
- 2 Ak chcete zobraziť najobľúbenejšie prehľady v iných regiónoch, ťuknite  **Oblasti**.
- 3 Vyberte krajinu alebo región.

### Používanie výsledkov technológie TrackID™

Po rozpoznaní skladby aplikáciou TrackID™ sa zobrazia informácie o skladbe. Skladbu môžete zakúpiť alebo ju zdieľať prostredníctvom e-mailu alebo správy SMS. Môžete tiež získať ďalšie informácie o interpretovi skladby.

### Zakúpenie skladby pomocou technológie TrackID™

- 1 Keď je otvorená aplikácia **TrackID™**, ťuknite na názov skladby.
- 2 Na obrazovke s informáciami ťuknite na položku **Prevziať**.
- 3 Nákup dokončíte podľa pokynov v zariadení.

Funkcia zakúpenia skladby nemusí byť podporovaná vo všetkých krajinách a regiónoch alebo vo všetkých sieťach či v rámci všetkých poskytovateľov služieb vo všetkých oblastiach.

### Zdieľanie skladby pomocou e-mailu alebo správy SMS

- 1 Keď je otvorená aplikácia **TrackID™**, ťuknite na názov skladby.
- 2 Ťuknite na položku **Zdieľať** a potom vyberte metódu zdieľania.
- 3 Procedúru dokončíte podľa pokynov v zariadení.

### Zobrazenie informácií o interpretovi skladby

- 1 Keď je otvorená aplikácia **TrackID™**, ťuknite na názov skladby.
- 2 Ťuknite na položku **Interpret**.



### Ako odporučiť skladbu v aplikácii Facebook™

- 1 Keď je otvorená aplikácia **TrackID™**, ťuknite na názov skladby.
- 2 Na obrazovke informácií o skladbe počkajte, pokým sa zobrazí karta , a potom ťuknite na túto kartu.
- 3 Prihláste sa do služby **Facebook™** a odporučte skladbu.

Táto funkcia nemusí byť podporovaná vo všetkých krajinách a regiónoch alebo vo všetkých sieťach či v rámci všetkých poskytovateľov služieb vo všetkých oblastiach.

### Odstránenie skladby z histórie skladieb

- 1 Keď je otvorená aplikácia **TrackID™**, ťuknite na položku **História**.
- 2 Ťuknite na názov skladby a potom ťuknite na položku **Odstrániť**.
- 3 Ťuknite na položku **Áno**.



## Music Unlimited™

### Používanie služby Music Unlimited™

Music Unlimited™ je službou fungujúcou na základe predplatného, ktorá ponúka prístup k miliónom skladieb prostredníctvom pripojenia 3G alebo Wi-Fi®. Môžete spravovať a upravovať svoju osobnú hudobnú knižnicu uloženú v technológii cloud z rôznych typov zariadení alebo synchronizovať zoznamy skladieb a hudbu na počítači s operačným systémom Windows®. Ďalšie informácie nájdete na adrese [www.sonyentertainmentnetwork.com](http://www.sonyentertainmentnetwork.com).

Služba Music Unlimited™ nemusí byť k dispozícii vo všetkých krajinách alebo regiónoch.

### Otvorenie služby Music Unlimited™

- 1 Na obrazovke Úvodná obrazovka ťuknite na položku .
- 2 Vyhľadajte položku  a ťuknite na ňu.

### O používaní služby PlayNow™

Službu PlayNow™ môžete používať na preberanie aplikácií, hudby, hier, signálov zvonenia a tapiet. Služba PlayNow™ ponúka platené aj bezplatné preberania. Nezabudnite, že možnosti platieb za spoplatnené aplikácie sa môžu v jednotlivých krajinách líšiť.



- 💡 Služba PlayNow™ nie je dostupná vo všetkých krajinách.

### Než si prevezmete obsah

Pred preberaním sa uistite, že máte pripojenie na internet. Na prevzatie obsahu tiež môže byť potrebné, aby bola v zariadení vložená pamäťová karta.

Pri preberaní obsahu do zariadenia vám môžu byť účtované poplatky za množstvo prenesených údajov. Informácie o poplatkoch za prenos údajov vo vašej krajine vám poskytne váš operátor.

### Spustenie aplikácie PlayNow™

- 1 Na obrazovke Úvodná obrazovka ťuknite na položku .
- 2 Vyhľadajte a ťuknite na položku .

### Preberanie zo služby PlayNow™

Prevezmite rôzny obsah zo služby PlayNow™ priamo do svojho zariadenia. Vyberte si zo širokej ponuky aplikácií, hier, hudby, signálov zvonenia a iného obsahu. Nezabudnite, že možnosti platieb za spoplatnené aplikácie sa môžu v jednotlivých krajinách líšiť.

### Prevzatie služby PlayNow do zariadenia

- 1 Na obrazovke Úvodná obrazovka ťuknite na položku .
- 2 Vyhľadajte a ťuknite na položku **PlayNow™**.
- 3 Pomocou prehľadania kategórií alebo pomocou funkcie hľadania nájdite položku, ktorú chcete prevziať.
- 4 Ťuknutím na položku sa zobrazia jej detaily.
- 5 Stlačte tlačidlo „Buy now!“ a začnite nakupovať. Po overení nákupu môžete začať preberať obsah.



# rádio FM

## O používaní rádia FM

Rádio FM vo vašom telefóne funguje ako akékoľvek iné rádio FM. Môžete napríklad vyhľadávať a počúvať rozhlasové stanice v pásme FM a ukladať ich ako obľúbené. Ak chcete rádio používať, musíte do telefónu pripojiť káblovú náhlavnú súpravu alebo slúchadlá. Dôvodom je, že náhlavná súprava alebo slúchadlá fungujú ako anténa. Po pripojení jedného z týchto zariadení môžete v prípade potreby prepnúť zvuk rádia do reproduktora.

- Po zapnutí rádia FM sa automaticky zobrazia dostupné stanice. Ak stanica obsahuje informácie RDS, zobrazia sa niekoľko sekúnd po zapnutí danej stanice.

### Spustenie rádia FM

- 1 K zariadeniu pripojte náhlavnú súpravu alebo slúchadlá.
- 2 Na obrazovke Úvodná obrazovka ťuknite na položku .
- 3 Vyhľadajte a ťuknite na **Rádio FM** . Pri prechádzaní frekvenčným pásmom sa zobrazia dostupné stanice.

Po zapnutí rádia FM sa automaticky zobrazia dostupné stanice. Ak stanica obsahuje informácie RDS, zobrazia sa niekoľko sekúnd po zapnutí danej stanice.

### Prepínanie obľúbených rádiostaníc

- Rýchlo posuňte prst doľava alebo doprava pozdĺž frekvenčného pásma.
- Posuňte ladenie doprava alebo doľava.

### Výber oblasti rádia

- 1 Keď je rádio spustené, stlačte tlačidlo .
- 2 Ťuknite na položku **Nastaviť región rádia**.
- 3 Vyberte požadovanú možnosť.

### Nastavenie vizualizéra

- 1 Keď je rádio spustené, ťuknite na položku .
- 2 Ťuknite na položku **Vizualizér**.
- 3 Vyberte požadovanú možnosť.

## Prehľad rádia FM

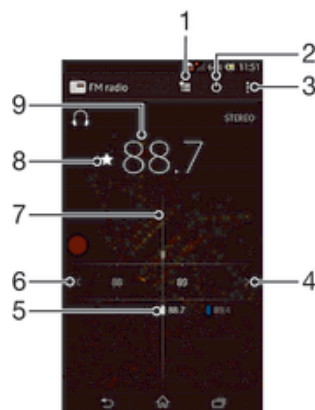

- 1 Zoznam obľúbených položiek
- 2 Tlačidlo zapnutia/vypnutia rádia
- 3 Zobrazenie možností ponuky
- 4 Postupujte hore frekvenčným pásmom a vyhľadajte stanicu

5	Uložená obľúbená stanica
6	Postupujte dole frekvenčným pásmom a vyhľadajte stanicu
7	Ladenie vytáčania
8	Uloženie alebo odstránenie obľúbenej stanice
9	Naladená frekvencia

## Používanie vašich obľúbených rozhlasových staníc

Rozhlasové stanice, ktoré počúvate najčastejšie, môžete uložiť ako obľúbené. Používaním obľúbených staníc môžete rýchlo prepnúť na požadovanú rozhlasovú stanicu.

### Uloženie obľúbenej stanice

- 1 Keď je spustené rádio, prejdite na stanicu, ktorú chcete uložiť ako obľúbenú položku.
- 2 Ťuknite na položku **★**.
- 3 Zadajte názov stanice a farbu kanála. Potom stlačte tlačidlo **Uložiť**.

### Odstránenie obľúbenej stanice

- 1 Keď je spustené rádio, prejdite na stanicu, ktorú chcete odstrániť.
- 2 Ťuknite na položku **☆**, potom ťuknite na položku **Odstrániť**.

## Nové vyhľadávanie rozhlasových staníc

Ak ste sa presunuli do novej oblasti alebo sa vo vašej oblasti zlepšil príjem, môžete spustiť nové vyhľadávanie rozhlasových staníc.

Uložené obľúbené položky sa novým vyhľadaním zachovajú.

### Spustenie nového vyhľadávania rozhlasových staníc

- 1 Keď je rádio spustené, stlačte tlačidlo **⋮**.
- 2 Ťuknite na položku **Hľadať stanice**. Rádio prehľadá celé frekvenčné pásmo a zobrazia sa všetky dostupné stanice.

## Nastavenia zvuku

### Prepínanie zvuku rádia medzi zariadeniami

Rádio môžete počúvať cez káblovú náhlavnú súpravu alebo káblové slúchadlá. Po pripojení môžete zvuk zariadenia v prípade potreby prepnúť do reproduktora.

#### Prepnutie zvuku rádia do reproduktora

- 1 Keď je rádio spustené, stlačte tlačidlo **⋮**.
  - 2 Ťuknite na položku **Prehráv. - reproduktor**.
-  Prepnutie zvuku späť do kábrovej náhlavnej súpravy alebo slúchadiel dosiahnete stlačením tlačidla **⋮** a ťuknutím na položku **Prehrávať v slúchadlách**.

### Prepnutie medzi režimom zvuku mono a stereo

Rádio FM môžete počúvať buď v mono alebo v stereo režime. V niektorých situáciách prepnutie na režim mono môže znížiť šum a zlepšiť kvalitu zvuku.

#### Prepnutie medzi režimom zvuku mono a stereo

- 1 Keď je rádio spustené, stlačte tlačidlo **⋮**.
- 2 Ťuknite na položku **Povoliť zvuk stereo**.
- 3 Pre opätovné počúvanie rádia v režime zvuku mono stlačte **⋮** a ťuknite na **Vynútiť zvuk mono**.

## Určenie rozhlasových skladieb pomocou aplikácie TrackID™

Technológiu **TrackID™** použijete na určenie hudobných skladieb prehrávaných v zariadení na rádiovéj frekvencii FM.

### Určenie piesne vysielanej v rádiu FM pomocou technológie TrackID™

- 1 Počas prehrávania piesne v rádiu FM ťuknite na možnosť **TrackID™**.
- 2 Aplikácia TrackID™ začne skúmať pieseň a zároveň sa zobrazí ukazovateľ postupu. V prípade úspechu sa zobrazí výsledná skladba alebo zoznam možných skladieb.
- 3 Stlačením tlačidla  sa vrátite do rádia FM.

Aplikácia TrackID™ a služba TrackID™ nie sú podporované vo všetkých krajinách/regiónoch alebo vo všetkých sieťach či v rámci všetkých mobilných operátorov vo všetkých oblastiach.

# Fotoaparát

## Informácie o fotoaparáte

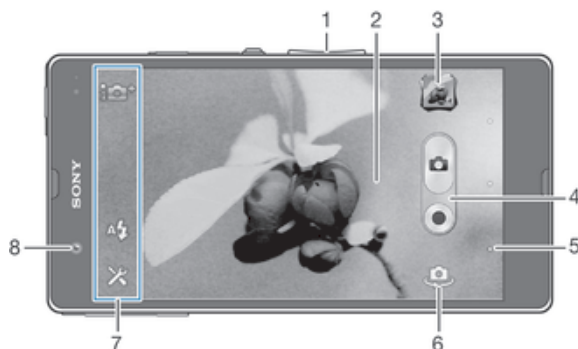

Fotoaparát je vybavený veľmi citlivým snímačom Exmor R, ktorý umožňuje snímání ostrých fotografií a videí dokonca aj pri slabom osvetlení. Z fotoaparátu môžete napríklad odoslať priateľom fotografie a videá vo forme správ alebo ich odovzdať na server webovej služby. Súčasťou telefónu je aj predný fotoaparát, ktorý je vhodný na vytváranie autoportrétov.

## Prehľad ovládania fotoaparátu



- 1 Priblíženie alebo vzdialenie
- 2 Hlavná obrazovka fotoaparátu
- 3 Zobrazenie fotografií a videí
- 4 Snímanie fotografií alebo nahrávanie videoklipov
- 5 Návrat o krok späť alebo ukončenie práce s fotoaparátom
- 6 Prepínanie medzi hlavným a predným fotoaparátom
- 7 Ikony nastavenia fotoaparátu
- 8 Predný fotoaparát

### Otvorenie fotoaparátu

- Na domovskej obrazovke ťuknite na položku , potom nájdite položku  a ťuknite na ňu.

### Zatvorenie fotoaparátu

- Na hlavnej obrazovke fotoaparátu stlačte tlačidlo .

## Používanie fotoaparátu

S fotoaparátom možno fotografovať dvomi spôsobmi. Môžete ťuknúť na tlačidlo fotoaparátu na obrazovke alebo sa môžete dotknúť bodu na obrazovke.

### Snímanie fotografií dotknutím sa obrazovky

- 1 Zapnite fotoaparát.
- 2 Ak chcete zobraziť všetky nastavenia, ťuknite na položku .
- 3 Ťuknite na položku **Snímanie dotyk** a vyberte možnosť **Zapnuté** (ak ešte nie je vybratá).
- 4 Nasmerujte fotoaparát na subjekt.
- 5 Pre uzamknutie automatického zaostrovania sa dotknite a podržte bod na obrazovke. Keď rám snímky nadobudne modrú farbu, zdvihnite prst a snímte sa fotografia.

### Snímanie fotografií ťuknutím na tlačidlo na obrazovke

- 1 Zapnite fotoaparát.
- 2 Nasmerujte fotoaparát na subjekt.
- 3 Ťuknite na tlačidlo fotoaparátu na obrazovke . Fotografia sa zaznamená, len čo uvoľníte prst.

### Snímanie autoportrétu pomocou predného fotoaparátu

- 1 Zapnite fotoaparát.
- 2 Ťuknite na ikonu v ľavej hornej časti obrazovky a nájdite a vyberte položku **Predný fotoaparát**.
- 3 Fotografiu nasnímate ťuknutím na tlačidlo na obrazovke . Fotografia sa zaznamená, len čo uvoľníte prst.

### Použitie lupy

- S otvoreným fotoaparátom môžete stlačením tlačidla hlasitosti nahor alebo nadol priblížiť alebo vzdialiť záber.



### Používanie blesku fotoaparátu

- 1 Keď je fotoaparát otvorený, ťuknite na položku .
- 2 Ťuknite na položku **Blesk** a vyberte požadované nastavenie blesku.
- 3 Zhotovte fotografiu.

### Zobrazenie fotografií a videoklipov

- 1 Aby ste zobrazili fotografiu alebo videoklip, otvorte fotoaparát a potom ťuknite na miniatúru v pravej hornej časti strane obrazovky.
- 2 Zobrazte fotografie a videá rýchlym pohybom prstu doľava alebo doprava. Videá sú označené symbolom .

### Odstránenie fotografie

- 1 Otvorte fotografiu, ktorú chcete odstrániť.
- 2 Ťuknite na prázdnu oblasť na obrazovke. Zobrazí sa položka .
- 3 Ťuknite na položku .
- 4 Výber potvrdíte ťuknutím na položku **OK**.

## Rozpoznanie tváre

Funkciu rozpoznania tváre môžete použiť na zaostrenie na tvár, ktorá sa nachádza mimo stredu. Fotoaparát automaticky rozpozná až päť tvárí, ktoré označí bielymi rámikmi. Žltý rámik označuje tvár, na ktorú bude zaostrené. Fotoaparát zaostrí na tvár, ktorá je k nemu najbližšie. Ťuknutím na iný rámik môžete vybrať inú tvár, na ktorú chcete zaostriť.

### Zapnutie funkcie rozpoznania tváre

- 1 Zapnite fotoaparát.
- 2 Ťuknite na ikonu v ľavej hornej časti obrazovky a vyberte položku **Normálne**.
- 3 Ak chcete zobrazíť všetky nastavenia, ťuknite na položku .
- 4 Ťuknite na položky **Režim zaostrenia > Rozpoznanie tváre**.

### Nasnímanie fotografie pomocou rozpoznania tváre

- 1 S otvoreným fotoaparátom a zapnutou funkciou **Rozpoznanie tváre** namierte fotoaparát na snímaný objekt. Je možné rozpoznať až päť tvárí a každá je orámovaná.
- 2 Ťuknite na rámček, ktorý chcete vybrať pre zaostrenie. Ak chcete, aby fotoaparát vybral zaostrenie automaticky, neťukajte na žiadny rámček.
- 3 Tvár, na ktorú fotoaparát zaostril, je označená žltým rámčekom. Ťuknutím na obrazovku zhotovte fotografiu.

## Používanie technológie Smile Shutter™ na zachytávanie smejúcich sa tvárí

Na vyfotografovanie tváre práve vtedy, keď sa smeje, použite technológiu Smile Shutter™. Vo fotoaparáte sa rozpozná až päť tvárí a vyberie jedna, na ktorú sa zameria pri rozpoznávaní úsmevu a automatickom zaostrení. Keď sa označená osoba usmeje, fotoaparát automaticky nasníma fotografiu.

### Zapnutie funkcie Smile Shutter™



- 1 Zapnite fotoaparát.
- 2 Ak chcete zobraziť všetky nastavenia, ťuknite na položku .
- 3 Ťuknite na položku **Smile Shutter** a vyberte intenzitu úsmevu.

### Fotografovanie pomocou funkcie Smile Shutter™



- 1 S otvoreným fotoaparátom a zapnutou funkciou Smile Shutter namierte fotoaparát na požadovaný predmet. Fotoaparát vyberie tvár, na ktorú zaostrí.
- 2 Vybraná tvár sa zobrazí v zelenom rámečku a fotografia je automaticky nasnímaná.
- 3 Ak sa nerozpozna žiadny úsmev, fotografiu nasnímajte manuálne ťuknutím na obrazovku.

## Pridanie geografickej polohy do fotografií

Ak chcete k fotografiám pri ich zhotovení pridať približnú geografickú polohu (geografickú značku), zapnite funkciu geografického označenia. Geografická poloha sa určí pomocou bezdrôtových sietí (mobilná sieť alebo sieť Wi-Fi) alebo technológie GPS.

Zobrazenie symbolu  na obrazovke fotoaparátu znamená, že funkcia geografického označenia je zapnutá, no geografická poloha sa nenašla. Keď sa zobrazí symbol , funkcia geografického označenia je zapnutá a geografická poloha je k dispozícii, takže k fotografii je možné pridať geografické označenie. Keď sa nezobrazí žiadny z týchto dvoch symbolov, funkcia geografického označenia je vypnutá.

### Zapnutie funkcie geografického označenia



- 1 Zapnite fotoaparát.
- 2 Ťuknite na položku . Potom ťuknite na položku **Označovanie geoznačkami > Zapnuté**.
- 3 Ťuknutím na položku **OK** povolíte zapnutie funkcie GPS a bezdrôtových sietí.
- 4 Označte možnosti pod položkou **Služby určovania polohy**, ktoré chcete vybrať.
- 5 Po potvrdení nastavení stlačením tlačidla  obnovte obrazovku fotoaparátu.
- 6 Ak sa na obrazovke fotoaparátu zobrazí položka , informácie o polohe sú k dispozícii a k fotografii je možné pridať označovanie geoznačkami. Ak tomu tak nebude, skontrolujte prijímač GPS a/alebo pripojenie k bezdrôtovej sieti.

## Používanie nastavenia fotoaparátu

### Úprava nastavenia fotoaparátu





- 1 Zapnite fotoaparát.
- 2 Ak chcete zobraziť všetky nastavenia, ťuknite na položku .
- 3 Vyberte nastavenie, ktoré chcete upraviť, a potom ho upravte podľa potreby.

### Prispôsobenie panela nastavení fotoaparátu

- 1 Keď je fotoaparát otvorený, ťuknite na položku , čím sa zobrazia všetky nastavenia.
  - 2 Dotknite sa a podržte prst na nastavení, ktoré chcete presunúť a presuňte ho na požadované miesto.
-  Ak presuniete nastavenie mimo panela nastavení, zmena sa zruší.





## Prehľad nastavenia fotoaparátu

-  **Superior Auto**  
Optimalizujte nastavenie podľa každej scény.
-  **Normálny**
-  **Predný fotoaparát**  
Vyberte predný fotoaparát, ak si želáte snímať autoportréty.
-  **Efekt obrázka**  
Použite efekty na fotografiu.
- SCN Výber scény**
-  **Panoramatický záber**  
Použite toto nastavenie na snímame širokouhlých panoramatických fotografií. Len ťuknite na obrazovku a posúvajte fotoaparát plynulo z jednej strany na druhú.

## Rýchlosť zhlukového snímania

V režime zhlukového snímania môžete snímať niekoľko snímok za sebou v rýchlom slede. Stačí podržať prst na spúšti. Na výber máte z troch rýchlostí zhlukového snímania s rôznymi úrovňami rozlíšenia, čo znamená rôzne veľkosti snímok.

-  **Vysoká 1280×720(16:9)**  
Vysoká frekvencia snímok s rozlíšením 1280×720 pixelov a s pomerom strán 16:9. Toto nastavenie je vhodné na ukladanie fotografií do vnútornej pamäte alebo na vysoko rýchlostnú kartu SD.
-  **Stredná 3920×2204(16:9)**  
Stredná frekvencia s rozlíšením 3920×2204 pixelov a pomerom strán 16:9. Toto nastavenie je vhodné na ukladanie fotografií do vnútornej pamäte alebo na vysoko rýchlostnú kartu SD.
-  **Nízka 1920×1080(16:9)**  
Nízka frekvencia s rozlíšením 1920×1080 pixelov a pomerom strán 16:9. Toto nastavenie je vhodné pre každý typ rýchlosti pamätevej karty SD.

## Hodnota expozície

-  Určite množstvo svetla na fotografii, ktorú chcete nasnímať. Vyššia hodnota znamená viac svetla.

Toto nastavenie je k dispozícii iba v režime snímania **Normálny**.

## HDR

Nastavenie HDR (vysoko dynamické rozpätie) použite na snímame fotografií oproti silnému zadnému osvetleniu alebo v podmienkach s ostrým kontrastom. Nastavenie HDR kompenzuje stratu detailu a vytvára obrázky, ktoré sú reprezentatívne v tmavých aj svetlých oblastiach.



Toto nastavenie je k dispozícii iba v režime snímania **Normálny**.

## Stabilizátor obrazu

Pri fotografovaní býva náročné držať zariadenie bez zachvenia. Stabilizátor vyvažuje drobné pohyby ruky.

## Meranie expozície

Táto funkcia meria intenzitu svetla na snímkach, ktoré chcete zhotoviť, a podľa toho automaticky určí vyváženú expozíciu.

-  **Stred**  
Prispôsobuje expozíciu na stred obrázku.
-  **Priemerné**  
Počíta expozíciu na základe intenzity svetla osvetľujúceho celý obrázok.
-  **Bodové**

Prispôsobuje expozíciu na veľmi malú časť obrázka, ktorý chcete nasnímať.

Toto nastavenie je k dispozícii iba v režime snímania **Normálne**.

## Vyváženie bielej farby

Vyváženie bielej farby slúži na dosiahnutie rovnováhy farieb vzhľadom na osvetlenie.



### **Automaticky**

Automaticky prispôsobuje vyváženie farieb podľa podmienok osvetlenia.



### **Žiarovkové svetlo**

Prispôsobenie vyváženia farieb pre osvetlenie teplým svetlom, napríklad pri svetle žiaroviek.



### **Žiarivkové svetlo**

Prispôsobuje vyváženie farieb pri žiarivkovom svetle.



### **Denné svetlo**

Prispôsobuje vyváženie farieb pri slnečnom svetle vo vonkajšom prostredí.



### **Zamračené**

Prispôsobuje vyváženie farieb pri oblačnom počasí.

Toto nastavenie je k dispozícii iba v režime snímania **Normálny**.

## Medzinárodná organizácia pre normalizáciu

Rozmazanie obrázku spôsobené tmavými podmienkami alebo pohybom predmetov môžete znížiť prostredníctvom zvýšenia citlivosti ISO.



### **Automaticky**

Nastavuje citlivosť ISO automaticky.



### **100**

Nastavuje citlivosť ISO automaticky do hodnoty 100.



### **200**

Nastavuje citlivosť ISO automaticky do hodnoty 200.



### **400**

Nastavuje citlivosť ISO automaticky do hodnoty 400.



### **800**

Nastavuje citlivosť ISO automaticky do hodnoty 800.



### **1 600**

Nastavuje citlivosť ISO automaticky do hodnoty 1600.

Toto nastavenie je k dispozícii iba v režime snímania **Normálny**.

## Blesk

Pri fotografovaní pri slabom osvetlení alebo protisvetle použite blesk.



### **Automaticky**

Fotoaparát automaticky určí, či svetelné podmienky požadujú použitie blesku.



### **Trvalo zapnutý blesk**

Toto nastavenie sa používa vtedy, ak je pozadie jasnejšie než fotografovaný objekt. Zabráni sa tak nechceným tmavým tieňom.



### **Vypnuté**

Blesk je vypnutý. V niektorých prípadoch môže byť kvalita fotografie vyššia bez blesku, hoci sú svetelné podmienky zlé. Zachytenie dobrej fotografie bez použitia blesku vyžaduje pevnú ruku. Rozmazaniu fotografií predídete použitím samospúšte.



### **Potlač. efektu červených očí**

Pri fotografovaní znižuje efekt červených očí.

## Rozlíšenie

Skôr než nasnímate fotografiu, vyberte z niekoľkých veľkostí a pomerov strán. Fotografia s vyšším rozlíšením zaberá viac pamäte.



### 13 MP 4:3

Obrázok s veľkosťou 13 megapixelov a pomerom strán 4:3. Vhodné pre fotografie, ktoré chcete zobrazovať na obrazovke bez širokouhlého formátu alebo tlačíť vo vysokom rozlíšení. 13 MP je k dispozícii za nasledujúcich podmienok: vyberte režim snímania Normálny a HDR je vypnuté; vyberte režim Scéna okrem režimu Korekcia protisvetla HDR.



### 12 MP 4:3

Obrázok s veľkosťou 12 megapixelov a pomerom strán 4:3. Vhodné pre fotografie, ktoré chcete zobrazovať na obrazovke bez širokouhlého formátu alebo tlačíť vo vysokom rozlíšení. 12 MP je maximálne rozlíšenie v režime Superior Auto.



### 9 MP 16:9

Obrázok s veľkosťou 9 megapixelov a pomerom strán 16:9. Vysoké rozlíšenie v širokouhlom formáte. Rozlíšenie je ešte vyššie ako pri plnom vysokom rozlíšení. Vhodný pre fotografie, ktoré chcete zobrazovať na širokouhlej obrazovke.



### 5 MP 4:3

Obrázok s veľkosťou 5 megapixelov a pomerom strán 4:3. Vhodné pre fotografie, ktoré chcete zobrazovať na obrazovke bez širokouhlého formátu alebo tlačíť vo vysokom rozlíšení.



### 2 MP 16:9

Obrázok s veľkosťou 2 megapixelov a pomerom strán 16:9. Vhodný pre fotografie, ktoré chcete zobrazovať na širokouhlej obrazovke.



### VGA

Formát VGA s pomerom strán 4:3. 640 x 480 pixelov.

12 MP je maximálne rozlíšenie, ktoré je k dispozícii, keď fotografujete pomocou režimu **Superior Auto**; keď je HDR zapnuté v režime **Normálne**; alebo keď je vybraný režim **Scény** (režim **Oprava protisvetla HDR**).

Rozlíšenie 13 MP je k dispozícii len keď je vybraný režim snímania **Normálne** a HDR je vypnuté a keď je vybraný režim **Scény** (okrem režimu **Oprava protisvetla HDR**).

## Samospúšť.

So samospúšťou môžete fotografovať bez toho, aby ste zariadenie držali v rukách. Túto funkciu používajte na snímání autoportrétov a skupinových fotografií, na ktorých nebude nikto chýbať. Samospúšť môžete taktiež použiť na to, aby sa fotoaparát pri zachytávaní fotografií netriasol.



### Zapnúť (10 sekúnd)

Nastavte 10-sekundové oneskorenie medzi ťuknutím na obrazovku fotoaparátu a momentom nasnímania fotografie.



### Zapnúť (2 sekundy)

Nastavte 2-sekundové oneskorenie medzi ťuknutím na obrazovku fotoaparátu a momentom nasnímania fotografie.



### Vypnuté

Fotografia sa nasníma hneď, ako ťuknete na obrazovku fotoaparátu.

## Smile Shutter™

Funkciu smile shutter použite na určenie druhu úsmevu, na ktorý fotoaparát reaguje pred nasnímaním fotografie.

## Označovanie geoznačkami

Označenie fotografií podľa miesta, kde vznikli.



### Zapnuté

Zapnutá funkcia označovania geoznačkami priraduje fotografiám približnú geografickú polohu miesta, kde vznikli. Ak chcete používať funkciu označovania geoznačkami, musíte funkcie určenia polohy povoliť v ponuke **Nastavenie**. Ak chcete fotografie označovať geoznačkami, musíte polohu určiť ešte pred nasnímaním fotografie. Poloha je určená, keď sa na obrazovke fotoaparátu zobrazí . Keď zariadenie hľadá vašu polohu, zobrazuje sa .

## Vypnuté

Keď je funkcia označovania geoznačkami vypnutá, miesto nasnímania fotografie sa nebude dať zobrazit'.

## Rýchle spustenie

Nastavenie rýchleho spustenia slúžia na spustenie fotoaparátu z uzamknutej obrazovky.



### Spustiť a snímať

Ak ťuknete na obrazovku, fotoaparát sa spustí z režimu spánku a nasníma sa fotografia.



### Iba spustiť (fotoaparát)

Po ťuknutí na obrazovku sa fotoaparát spustí z režimu spánku.



### Spustiť a nahráť video

Po ťuknutí na obrazovku sa videokamera spustí z režimu spánku a spustí nahrávanie.



### Iba spustiť (videokamera)

Po ťuknutí na obrazovku sa videokamera spustí z režimu spánku.



### Vypnuté

## Snímanie dotykom

Označte konkrétnu oblasť zaostrenia tak, že sa prstom dotknete oblasti na obrazovke fotoaparátu. Fotografia sa zaznamená, len čo uvoľníte prst. Toto nastavenie je k dispozícii len v prípade, ak je režim zaostrenia nastavený na dotykové zaostrenie.



Zapnuté



Vypnuté

## Zvuk uzávierky

Vyberte si, či zvuk uzávierky počas snímania videa bude zapnutý alebo vypnutý.

## Automatické odovzdanie

Automaticky aktualizujte fotografie na predvolenej službe sociálnej siete (SNS).

## Úložisko údajov

Môžete si vybrať, či sa majú údaje ukladať na vymeniteľnú kartu SD alebo na interné úložisko zariadenia.



### Interný ukladací priestor

Fotografie a videá sa ukladajú do pamäte zariadenia.





### Karta SD

Fotografie a videá sa ukladajú na kartu SD.

## Používanie videokamery





### Nahrávanie videa ťuknutím na obrazovku

- 1 Zapnite fotoaparát.
- 2 Nasmerujte fotoaparát na subjekt.
- 3 Ťuknutím na položku  začnite nahrávanie.
- 4 Ťuknutím na položku  zastavte nahrávanie.





Aby ste získali najlepšie výsledky, snímajte videoklipy v orientácii na šírku.

## Prehrávanie nahratých videí

- 1 Zapnite fotoaparát.
- 2 Ťuknite na miniatúry v pravej hornej časti obrazovky.
- 3 Prehľadávajte všetky súbory fotografií a videí rýchlym pohybom prstu doprava alebo doľava. Videá sú označené symbolom .
- 4 Ťuknutím na položku  spustíte prehrávanie videa.
- 5 Ak chcete zastaviť prehrávanie videa, ťuknite na  alebo .

## Odstránenie zaznamenaného videa

- 1 Vyhľadajte video, ktoré chcete odstrániť.
- 2 Ťuknite na prázdnu oblasť na obrazovke. Zobrazí sa položka .
- 3 Ťuknite na položku .
- 4 Potvrďte ťuknutím na položku **OK**.

## Používanie nastavenia videokamery

### Úprava nastavenia videokamery

- 1 Zapnite fotoaparát.
- 2 Ťuknite na ikonu nastavenia na obrazovke.
- 3 Ak chcete zobrazíť všetky nastavenia, ťuknite na položku .
- 4 Vyberte nastavenie, ktoré si želáte zmeniť, a potom vykonajte želané zmeny.

### Prispôsobenie panela nastavení videokamery

- 1 Keď je videokamera otvorená, ťuknite na položku , čím sa zobrazia všetky nastavenia.
- 2 Dotknite sa nastavenia, ktoré chcete presunúť, podržte na ňom prst a presuňte ho na požadované miesto.

 Ak presuniete nastavenie mimo panela nastavení, zmena sa zruší.

## Prehľad nastavení videokamery

### Rozlíšenie videa

Prispôbujte rozlíšenie videa rôznym formátom.



**1920×1080(16:9)**

Formát Full HD (Full High Definition) s pomerom strán 16:9. 1 920 × 1 080 pixlov.



**1280×720(16:9)**

HD (High Definition) formát s pomerom strán 16:9. 1280 × 720 pixlov.



**640×480(4:3)**

Formát VGA s pomerom strán 4:3. 640 x 480 pixlov.



**176×144(11:9)**

Nahrávanie videoklipov vhodných na odosielanie prostredníctvom správ MMS. Čas nahrávania tohto formátu videa je limitovaný veľkosťou správy MMS.

### Fotografické prisvetlenie

Využite na nahrávanie videoklipov pri slabom osvetlení alebo pri osvetlení v pozadí svetlo.

 **Zapnuté**

 **Vypnuté**

Niekedy môže byť kvalita videa aj napriek slabému osvetleniu lepšia bez svetla.

### Režim zaostrenia

Pomocou nastavenia zaostrenia sa ovláda, ktorá časť videa má byť ostrá. Keď je zapnuté priebežné zaostrovanie, fotoaparát neustále prispôbuje zaostrenie tak, aby oblasť v bielom zaostrovacom rámečku zostala ostrá.

 **Aut. zaostř. na jeden obj.**  
Fotoaparát automaticky zaostří na vybraný objekt. Priebežné zaostrovanie je zapnuté.

 **Rozpoznanie tváre**  
Fotoaparát automaticky rozpozná až päť tvárí, ktoré označí bielymi rámcami na obrazovke. Fotoaparát automaticky zaostří na najbližšiu tvár. Môžete tiež vybrať tvár, na ktorú chcete zaostriť, a to tak, že na ňu ťuknete na obrazovke. Po ťuknutí na obrazovku fotoaparátu sa označí žltým rámcikom tvár, ktorá je vybraná a na ktorú je zaostrené. Rozpoznávanie tváre nie je možné použiť pre všetky druhy scén. Priebežné zaostrovanie je zapnuté.

 **Sledovanie objektu**  
Keď sa dotknete v hľadáči objektu, fotoaparát ho začne sledovať.

## Samospúšť

So samospúšťou môžete nahrávať video bez toho, aby ste zariadenie držali. Vhodné pri nahrávaní skupinových videoklipov, na ktorých sú všetci. Samospúšť môžete použiť aj ako ochranu pred chvením pri nahrávaní videí.

 **Zapnúť (10 sekúnd)**  
Nastavenie oneskorenia v dĺžke 10 sekundy medzi ťuknutím na obrazovku fotoaparátu a začatím nahrávania videa.

 **Zapnúť (2 sekundy)**  
Nastavenie oneskorenia v dĺžke 2 sekundy medzi ťuknutím na obrazovku fotoaparátu a začatím nahrávania videa.

 **Vypnuté**  
Video sa začne nahrávať hneď, ako ťuknete na obrazovku fotoaparátu.

## Hodnota expozície

 Toto nastavenie umožňuje určiť množstvo svetla v snímanom zábere. Vyššia hodnota znamená viac svetla.

## Meranie expozície

Táto funkcia meria intenzitu svetla na snímkach, ktoré chcete zaznamenať, a podľa toho automaticky určí vyváženú expozíciu.

 **Stred**  
Nastavenie expozície na stred snímky.

 **Priemerné**  
Výpočet expozície na základe intenzity svetla osvetľujúceho celú snímku.

 **Bodové**  
Nastavenie expozície na veľmi malú časť snímky, ktorú chcete zhotoviť.

## Vyváženie bielej farby

Vyváženie bielej farby slúži na dosiahnutie rovnováhy farieb vzhľadom na osvetlenie.

 **Automaticky**  
Automatické nastavenie vyváženia farieb podľa podmienok osvetlenia.

 **Žiarovkové svetlo**  
Prispôbenie vyváženia farieb pre osvetlenie teplým svetlom, napríklad pri svetle žiaroviek.

 **Žiarivkové svetlo**  
Nastavenie vyváženia farieb pri žiarivkovom svetle.

 **Denné svetlo**  
Nastavenie vyváženia farieb pri slnečnom svetle vo vonkajšom prostredí.

 **Zamračené**  
Nastavenie vyváženia farieb pri oblačnom počasí.

## Stabilizátor obrazu

Pri nahrávaní videa môže byť náročné držať zariadenie bez zachvenia. Stabilizátor vyvažuje drobné pohyby ruky.

## Mikrofón

Vyberte, či sa má počas nahrávania videí zaznamenať okolitý zvuk.

## Zvuk uzávierky

Vyberte si, či zvuk uzávierky počas snímania videa bude zapnutý alebo vypnutý.

## Video HDR

Nastavenie videa HDR (s vysokým dynamickým rozpätím) použite na snímame videa oproti silnému zadnému osvetleniu alebo v podmienkach s ostrým kontrastom.

Nastavenie videa HDR kompenzuje stratu detailu a vytvára obrázky, ktoré sú reprezentatívne v tmavých aj svetlých oblastiach.

## Rýchle spustenie

Nastavenie rýchleho spustenia slúžia na spustenie fotoaparátu z uzamknutej obrazovky.



### Spustiť a snímať

Ak ťuknete na obrazovku, fotoaparát sa spustí z režimu spánku a nasníma sa fotografia.



### Iba spustiť (fotoaparát)

Po ťuknutí na obrazovku sa fotoaparát spustí z režimu spánku.



### Spustiť a nahráť video

Po ťuknutí na obrazovku sa videokamera spustí z režimu spánku a spustí nahrávanie.



### Iba spustiť (videokamera)

Po ťuknutí na obrazovku sa videokamera spustí z režimu spánku.



### Vypnuté

## Snímanie dotykom

Označte konkrétnu oblasť zaostrenia tak, že sa prstom dotknete oblasti na obrazovke fotoaparátu. Fotografia sa zaznamená, len čo uvoľníte prst. Toto nastavenie je k dispozícii len v prípade, ak je režim zaostrenia nastavený na dotykové zaostrenie.



Zapnuté



Vypnuté

## Úložisko údajov

Môžete si vybrať, či sa majú údaje ukladať na vymeniteľnú kartu SD alebo na interné úložisko zariadenia.



### Interný ukladací priestor

Fotografie a videá sa ukladajú do pamäte zariadenia.



### Karta SD

Fotografie a videá sa ukladajú na kartu SD.

# Album

## Informácie o aplikácii Album

V aplikácii Album si môžete prezerať fotografie a prehrávať video nasnímané svojím fotoaparátom alebo si prezerať podobný obsah, ktorý ste uložili do svojho zariadenia. Svoje fotografie a videá môžete označiť geoznačkami a potom ich zobrazíť na mape sveta. V aplikácii Album tiež môžete zobrazíť fotografie a videá, ktoré ste odovzdali do služieb online, napríklad do webového albumu účtu Picasa™ alebo na Facebook™.



Pomocou aplikácie Album môžete zdieľať svoje obľúbené fotografie a videá s priateľmi pomocou bezdrôtovej technológie Bluetooth™, pomocou e-mailu, zasielaním správ a pomocou rôznych služieb online. Na fotografiách môžete vykonávať základné úlohy na ich úpravu a nastaviť ich ako tapety alebo ako fotografiu pre konkrétny kontakt. Viac informácií nájdete v *Pripojenie zariadenia k počítaču* na strane 105.

## Prehľad karty album

V albume sú k dispozícii nasledujúce karty:

- **Obrázky** – zobrazíť všetky fotografie a videá uložené v zariadení.
- **Moje albumy** – zobrazíť online albumy a fotografie a videoklipy s geoznačkami na mape sveta.

### Otvorenie albumu

- 1 Na obrazovke Úvodná obrazovka ťuknite na položku .
  - 2 Vyhľadajte a ťuknite na položku **Album**.
-  Ak sa orientácia obrazovky po otočení zariadenia vľavo alebo vpravo automaticky nezmení, zaškrtnite políčko **Autom. otočenie obrazovky** v ponuke **Nastavenie > Displej**.

## Mobile BRAVIA® Engine

Technológia Mobile BRAVIA® Engine od spoločnosti Sony zlepšuje kvalitu zobrazenia fotografií a videí po nasnímaní. Obrázky sú vďaka nej jasnejšie, ostrejšie a prirodzenejšie. Technológia BRAVIA Engine je predvolene zapnutá, ale ak chcete znížiť spotrebu batérie, môžete ju vypnúť.

### Zapnutie technológie Mobile BRAVIA® Engine

- 1 Na obrazovke Úvodná obrazovka ťuknite na položku .
- 2 Vyhľadajte a ťuknite na položky **Nastavenie > Displej**.
- 3 Ak nie je označené začiarňavacie políčko **Mobile BRAVIA Engine 2**, označte ho.

## Zobrazenie fotografií a videí na karte Obrázky

Na karte **Obrázky** aplikácie Album môžete zobrazovať fotografie a videá ako miniatúry v mriežke.





## Prehľad karty Obrázky



- 1 Zobrazenie fotografií a videí v mriežke.
- 2 Zobrazenie možností ponuky.
- 3 Posúvaním nahor alebo nadol zobrazíte obsah.
- 4 Fotografiu alebo video zobrazíte ťuknutím.
- 5 Dátum a počet položiek v skupine nižšie.



### Zobrazenie fotografií a videí v mriežke

- 1 Na obrazovke Úvodná obrazovka ťuknite na položku .
  - 2 Vyhľadajte a ťuknite na položku **Album**. Všetky fotografie a videá sa zobrazujú v chronologicky usporiadanej mriežke. Videá sú označené ikonou .
  - 3 Fotografiu alebo video zobrazíte ťuknutím.
  - 4 Ďalšiu fotografiu alebo video zobrazíte rýchlym pohybom doľava. Predchádzajúcu fotografiu alebo video zobrazíte rýchlym pohybom doprava.
-  Ak sa orientácia obrazovky po otočení zariadenia vľavo alebo vpravo automaticky nezmení, zaškrtnite políčko **Autom. otočenie obrazovky** v ponuke **Nastavenie > Displej**.

### Zmena veľkosti miniatúr v albume

- Keď zobrazujete miniatúry fotografií a videí v albume, oddiaľte dva prsty, aby ste ich priblížili, alebo ich priblížte k sebe, aby ste ich oddiaľili.

### Práca so dávkami fotografií alebo videí v albume

- 1 Pri prezeraní miniatúr fotografií a videí v albume ťuknite na , a potom ťuknite na **Vybrať položky**.
  - 2 Ťuknite na položky, s ktorými chcete pracovať. Vybrané položky budú označené modrým orámovaním.
  - 3 Pre prácu s vybranými položkami použite nástroje na paneli s nástrojmi v hornej časti obrazovky.
-  Pre aktiváciu režimu výberu sa môžete taktiež dotknúť položky a podržať ju, pokiaľ sa jej orámovanie nesfarbí na modro. Potom môžete ťuknúť na ďalšie položky, aby ste ich vybrali.

## Zobrazenie fotografií a videí na karte Moje albumy

V albume Moje albumy sú k dispozícii nasledujúce karty:

- **Albumy z fotoaparátu** – Zobrazí všetky fotografie a videá uložené pod kartou albumov z fotoaparátu.



- **Interná pamäť** – Zobrazenie všetkých fotografií a videí uložených na interný ukladací priestor zariadenia.
- **Moja karta SD** – Zobrazenie všetkých fotografií a videí uložených na vymeniteľnej pamäťovej karte v zariadení.

## Prehľad karty Moje albumy





- 1 Zobraziť fotografie a videá v službe PlayMemories Online.
- 2 Zobrazenie fotografií a videí na sieti Facebook™.
- 3 Zobraziť fotografie a videá v službe Picasa™.
- 4 Zobraziť fotografie na mape.
- 5 Zobrazenie všetkých fotografií a videí uložených na interný ukladací priestor zariadenia.
- 6 Zobrazenie všetkých fotografií a videí uložených na vymeniteľnej pamäťovej karte.
- 7 Zobraziť fotografie v režime zemegule.
- 8 Zobraziť všetky fotografie a videá uložené pod kartou albumov z fotoaparátu.



### Zobrazenie obsahu na karte albumov fotoaparátu v podobe zoznamu

- 1 Na obrazovke Úvodná obrazovka ťuknite na položku .
  - 2 Vyhľadajte a ťuknite na položky **Album** > **Moje albumy** > **Albumy z fotoaparátu**.
  - 3 Ťuknite na priečinok, ktorý chcete otvoriť. Obsah priečinka sa zobrazí v chronologicky usporiadanej mriežke. Videá sú označené ikonou .
  - 4 Fotografiu alebo video zobrazíte ťuknutím.
  - 5 Ďalšiu fotografiu alebo video zobrazíte rýchlym pohybom doľava. Predchádzajúcu fotografiu alebo video zobrazíte rýchlym pohybom doprava.
- 💡 Ak sa orientácia obrazovky po otočení zariadenia vľavo alebo vpravo automaticky nezmení, zaškrtnite políčko **Autom. otočenie obrazovky** v ponuke **Nastavenie** > **Displej**.

### Zobrazenie obsahu na karte vnútornej pamäte

- 1 Na obrazovke Úvodná obrazovka ťuknite na položku .
  - 2 Vyhľadajte a ťuknite na položky **Album > Moje albumy > Interná pamäť**.
  - 3 Ťuknite na priečinok, ktorý chcete otvoriť. Obsah priečinka sa zobrazí v chronologicky usporiadanej mriežke. Videá sú označené ikonou .
  - 4 Fotografiu alebo video zobrazíte ťuknutím.
  - 5 Ďalšiu fotografiu alebo video zobrazíte rýchlym pohybom doľava. Predchádzajúcu fotografiu alebo video zobrazíte rýchlym pohybom doprava.
-  Ak sa orientácia obrazovky po otočení zariadenia vľavo alebo vpravo automaticky nezmení, zaškrtnite políčko **Autom. otočenie obrazovky** v ponuke **Nastavenie > Displej**.

### Zobrazenie obsahu na karte Moja karta SD v podobe zoznamu

- 1 Na obrazovke Úvodná obrazovka ťuknite na položku .
  - 2 Vyhľadajte a ťuknite na položky **Album > Moje albumy > Moja karta SD**.
  - 3 Ťuknite na priečinok, ktorý chcete otvoriť. Obsah priečinka sa zobrazí v chronologicky usporiadanej mriežke. Videá sú označené ikonou .
  - 4 Fotografiu alebo video zobrazíte ťuknutím.
  - 5 Ďalšiu fotografiu alebo video zobrazíte rýchlym pohybom doľava. Predchádzajúcu fotografiu alebo video zobrazíte rýchlym pohybom doprava.
-  Ak sa orientácia obrazovky po otočení zariadenia vľavo alebo vpravo automaticky nezmení, zaškrtnite políčko **Autom. otočenie obrazovky** v ponuke **Nastavenie > Displej**.

## Práca s fotografiami v albume

V albume môžete fotografie upravovať. Napríklad môžete fotografie orezávať, asociovať ich s kontaktmi alebo použiť ich ako tapety.



### Priblíženie fotografie

- Keď zobrazujete fotografiu, dvakrát ťuknite na obrazovku, aby ste ju priblížili. Znovu dvakrát ťuknite, aby ste ju oddialili.
- Keď zobrazujete fotografiu, oddiaľte dva prsty, aby ste ju priblížili, alebo ich priblížte k sebe, aby ste ju oddialili.

### Zobrazenie prezentácie fotografií

- 1 Ťuknutím na obrazovku počas prezerania fotografie zobrazte panel nástrojov a potom ťuknite na možnosť  > **Prezentácia**, ak chcete spustiť prezentáciu všetkých fotografií v albume.
- 2 Ťuknutím na fotografiu prezentáciu ukončíte.

### Sledovanie prezentácie fotografií s hudbou

- 1 Pri prezeraní fotografií ťuknite na pruh s nástroj na obrazovke, potom ťuknite na  > **SensMe™ slideshow**.
- 2 Vyberte hudbu a tému, ktorú chcete použiť pri prezentácii, a potom ťuknite na . Aplikácia Album analyzuje fotografie a použije hudobné údaje SensMe™ na prehranie prezentácie.
- 3 Ak chcete pozastaviť prehrávanie, ťuknite na obrazovku na zobrazenie ovládania a potom ťuknite na .

### Otočenie fotografie

- 1 Ťuknutím na obrazovku pri prehlíadaní fotografie zobrazte panel nástrojov a potom ťuknite na možnosť .
- 2 Vyberte možnosť **Otočiť doľava** alebo **Otočiť doprava**. Fotografia sa uloží v novej orientácii.

### Orezanie fotografie

- 1 Ťuknutím na obrazovku pri prehliadaní fotografie zobrazte panely s nástrojmi a potom ťuknite na možnosť  > **Orezať**.
- 2 Ak chcete upraviť rámk orezávania, stlačte a podržte stlačený okraj rámika orezávania. Keď zmiznú štvorce na okrajoch, zmeňte veľkosť rámika ťahaním dovnútra alebo von.
- 3 Ak chcete zmeniť veľkosť všetkých strán orezávacieho rámika naraz, dotknite sa a podržte jeden z jeho štyroch rohov, aby zmizli štvorce na okrajoch, a potom roh potiahnite podľa požiadaviek.
- 4 Ak chcete rámk orezávania posunúť do inej časti fotografie, stlačte a podržte stlačený bod vo vnútri rámika a potom ho potiahnite do požadovanej polohy.
- 5 Ak chcete uložiť kópiu orezanej fotografie, ťuknite na položku **Orezať**. Pôvodná neorezaná verzia zostane uložená v zariadení.

### Použitie fotografie

- 1 Ťuknutím na obrazovku pri prehliadaní fotografie zobrazte panel nástrojov a potom ťuknite na možnosť  > **Použiť ako**.
- 2 Vyberte možnosť zo zobrazeného zoznamu.
- 3 Fotografiu použite podľa uvedeného návodu.



### Úprava fotografie

- Ťuknutím na obrazovku pri prehliadaní fotografie zobrazte panel nástrojov a potom ťuknite na možnosť  > **Upraviť fotografiu**.

### Zdieľanie fotografie

- 1 Keď si prezeráte fotografiu, ťuknite na obrazovku, aby ste zobrazili panely nástrojov, a potom ťuknite na .
- 2 V ponuke, ktorá sa otvorí, ťuknite na aplikáciu, pomocou ktorej si želáte zdieľať vybranú fotografiu, a potom postupujte podľa príslušných krokov, aby ste ju zaslali.

### Pridanie geoznačky do fotografie

- 1 Keď si prezeráte fotografiu, ťuknite na obrazovku, aby ste zobrazili panely nástrojov, a potom ťuknite na , aby ste otvorili obrazovku mapy.
  - 2 Vyhľadajte a ťuknite na želané miesto, aby ste umiestnili fotografiu na mapu.
  - 3 Pre prispôsobenie miesta fotografie ťuknite na miesto na mape, kde si želáte presunúť danú fotografiu.
  - 4 Keď skončíte, ťuknite na tlačidlo **OK**, aby ste uložili geoznačku a vrátili sa do prehliadača obrázkov.
-  Keď je k fotografií priradená geoznačka, zobrazí sa spolu s informáciami o mieste aj ikona . Na túto ikonu môžete ťuknúť, aby ste zobrazili fotografiu na mape.

### Odstránenie fotografie

- 1 Keď si prezeráte fotografiu, ťuknite na obrazovku, aby ste zobrazili panely nástrojov, a potom ťuknite na .
- 2 Ťuknite na položku **OK**.

## Práca s videami v albume

Album slúži na zobrazenie videoklipov nasnímaných fotoaparátom alebo videoklipov prevzatých či skopírovaných do zariadenia. Svoje videoklipy môžete zdieľať s priateľmi napríklad tak, že ich nahráte na niektorú z online služieb.

### Prehrávanie videa

- 1 Otvorte kartu **Obrázky** alebo kartu **Moje albumy** v albume.
- 2 Pomocou zobrazení v mriežke alebo zozname nájdite video, ktoré si želáte otvoriť.
- 3 Ťuknutím prehrajte videoklip.
- 4 Ak nie sú zobrazené žiadne ovládacie prvky prehrávania, zobrazíte ich ťuknutím na obrazovku. Pre skrytie ovládacích prvkov znovu ťuknite na obrazovku.

### Pozastavenie videa

- 1 Počas prehrávania videa ťuknutím na obrazovku zobrazte ovládacie prvky.
- 2 Ťuknite na položku .

### Rýchle pretáčanie videa dopredu a dozadu

- 1 Počas prehrávania videa ťuknutím na obrazovku zobrazte ovládacie prvky.
- 2 Posuňte značku ukazovateľa priebehu doľava, čím sa video pretočí dozadu alebo doprava, čím sa video pretočí dopredu.

### Nastavenie hlasitosti videa

- Stlačte tlačidlo na nastavenie hlasitosti.

### Zdieľanie videa

- 1 Ťuknutím na obrazovku pri prehrávaní videoklipu zobrazte panel nástrojov a potom ťuknite na možnosť  > **Zdieľať**.
- 2 V otvorenej ponuke ťuknite na aplikáciu, ktorú chcete použiť k zdieľaniu videa, a potom ho odošlite podľa uvedených krokov.

Položky chránené autorskými právami možno nebudete môcť kopírovať, posilať alebo prenášať. Taktiež sa nemusia odoslať niektoré položky, ak je ich súbor príliš veľký.

### Odstránenie videa

- 1 Na karte album ťuknite na video, ktoré chcete odstrániť.
- 2 Dotknite sa a podržte video na aktiváciu režimu výberu. Rám miniatúry videa po výbere zmodrie.
- 3 Ťuknite na položku , potom ťuknite na položku **OK**.

## Zobrazovanie fotografií na mape

Ak pri fotografovaní zapnete určenie polohy, môžete neskôr získané informácie použiť. Môžete napríklad zobraziť fotografie na mape a ukázať rodine a priateľom, kde ste fotografiu odfotili. Pridávanie informácii po polohe sa označuje ako geotagging (označovanie geoznačkami). Keď zapnete určenie polohy, môžete na zistenie polohy zvoliť, či chcete používať satelity GPS alebo bezdrôtové siete, alebo oboje.

Ďalšie informácie nájdete v časti *O službách určenia polohy* na strane 113.

## Prehľad karty Mapy

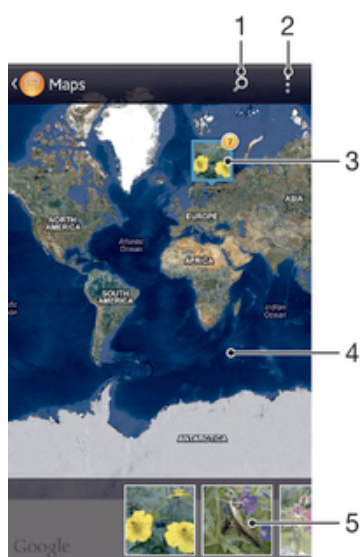





- 1 Hľadanie miesta na mape.
- 2 Zobrazenie možností ponuky.

- 3 Skupina fotografií alebo videoklipov s rovnakými geoznačkami.
- 4 Dvojitým ťuknutím zobrazenie priblížite. Zovretím prstov ho oddialite. Ťahaním zobrazíte ďalšie časti mapy.
- 5 Miniatury vybranej skupiny fotografií alebo videoklipov. Ťuknutím na položku ju zobrazíte na celej obrazovke.



### Zapnutie určenia polohy

- 1 Na obrazovke Úvodná obrazovka ťuknite na položku .
- 2 Vyhľadajte a ťuknite na položky **Nastavenie** > **Služby určovania polohy**.
- 3 Označte začiarňavacie políčka **Satelitey GPS** a/alebo **Služba určovan. polohy Google**.

### Zobrazenie fotografií s geoznačkou na mape v albume

- 1 Na obrazovke Úvodná obrazovka ťuknite na položku .
  - 2 Vyhľadajte a ťuknite na položky **Album** > **Moje albumy** > **Mapy**.
  - 3 Ťuknutím na fotografiu ju zobrazíte na celej obrazovke.
  - 4 Ak bolo na rovnakom mieste nasnímaných viacero fotografií, zobrazí sa na mape len jedna z nich. Celkový počet fotografií sa zobrazí v pravom hornom rohu, napríklad . Pre zobrazenie týchto fotografií ťuknite na hornú fotografiu, a potom ťuknite na jednu z miniatúr v spodnej časti obrazovky.
-  Pri prezeraní fotografie s geoznačkou v prehliadači fotografií sa môžete dotknúť obrazovky, aby ste zobrazili panely s nástrojmi, a potom ťuknúť na , aby ste zobrazili fotografiu na mape.

### Zobrazenie fotografií s geoznačkou na zemeguli v albume

- 1 Na obrazovke Úvodná obrazovka ťuknite na položku .
  - 2 Vyhľadajte a ťuknite na položky **Album** > **Moje albumy** > **Svet**.
  - 3 Ťuknutím na fotografiu ju zobrazíte na celej obrazovke.
  - 4 Ak bolo na rovnakom mieste nasnímaných viacero fotografií, zobrazí sa na mape len jedna z nich. Celkový počet fotografií sa zobrazí v pravom hornom rohu, napríklad . Pre zobrazenie týchto fotografií ťuknite na hornú fotografiu, a potom ťuknite na jednu z miniatúr v spodnej časti obrazovky.
-  Pri prezeraní fotografie s geoznačkou v aplikácii fotoaparátu sa môžete dotknúť obrazovky, aby ste zobrazili panely s nástrojmi, a potom ťuknúť na , aby ste zobrazili fotografiu na mape.

### Pridanie geoznačky pri zobrazení mapy v albume

- 1 Keď je si prezeráte mapu v albume, ťuknite na , a potom ťuknite na **Pridať geoznačku**.
- 2 Vyhľadajte fotografiu, ku ktorej si želáte pridať geoznačku, a ťuknite na ňu.
- 3 Ťuknite na želané miesto na mape, aby ste nastavili geoznačku, a potom ťuknite na tlačidlo **OK**.

### Úprava geoznačky fotografie v albume

- 1 Keď zobrazujete fotografiu v albume, dotknite sa a podržte danú fotografiu, kým jej rám nezmodrie.
  - 2 Posuňte danú fotografiu na nové miesto.
-  Namiesto presúvanie môžete taktiež ťuknúť na želané miesto na mape.

### Zmena zobrazenia mapy v albume

- Keď je si prezeráte mapu v albume, ťuknite na , a vyberte **Klasické zobrazenie** alebo **Satelitné zobrazenie**.

## Zobrazovanie albumov online

V albume môžete taktiež zobraziť fotografie a videá odovzdané do služby online vami a vašimi priateľmi, ako sú napríklad služby Picasa™ a Facebook™. Môžete tiež zobraziť komentáre od priateľov a taktiež pridať vaše vlastné.

### Prehľad služieb online



1 Aktivácia služby online.

2 Názov albumu online.

3 Počet položiek na albume online.

4 Obnovenie.

5 Zobrazenie možností ponuky.

### Zobrazenie fotografií z online služieb v albume

- 1 Uistite sa, že ste prihlásení do príslušnej online služby, ktorú chcete používať, napríklad služby Facebook™.
- 2 Na obrazovke Úvodná obrazovka ťuknite na položku .
- 3 Vyhľadajte a ťuknite na položky **Album > Moje albumy**.
- 4 Ťuknite na požadovanú službu online.
- 5 Ťuknite na položku **Pripojiť**. Zobrazia sa všetky dostupné online albumy, ktoré ste nahrali do služby.
- 6 Ťuknite na akýkoľvek album, aby ste zobrazili jeho obsah, a potom ťuknite na fotografiu v albume.
- 7 Ďalšiu fotografiu alebo video zobrazíte rýchlym pohybom doľava. Predchádzajúcu fotografiu alebo video zobrazíte rýchlym pohybom doprava.

### Zobrazenie a pridanie komentárov k obsahu online albumu

- 1 Pri prezeraní fotografií v online albume ťuknite na obrazovku, aby ste zobrazili panely s nástrojmi, a potom ťuknite na  pre zobrazenie komentárov.
- 2 Pre zobrazenie ďalších komentárov posuňte obrazovku nadol.
- 3 Pre pridanie vlastných komentárov zadajte komentár v spodnej časti obrazovky, a potom ťuknite na tlačidlo **Odoslať**.

### Pridanie označenia „To sa mi páči“ k fotografiám či videoklipom v službe Facebook™

- Počas zobrazenia fotografie alebo videa niektorého z albumov v sieti Facebook™ ťuknite na obrazovku (zobrazia sa nástrojové lišty), potom ťuknite na položku . Tým tejto položke udelíte označenie „To sa mi páči“ v sieti Facebook™.

# Filmy

## Informácie o aplikácii Movies

V aplikácii Movies môžete prehrávať filmy a videá, ktoré ste si uložili do svojho telefónu. Aplikácia Movies navyše umožňuje ku každému filmu získať obrázok plagátu, zhrnutie obsahu a informácie o žánri alebo o režisérovi. Môžete navyše prehrávať filmy zo zariadení, ktoré sú pripojené k rovnakej sieti.

Videá nasnímané fotoaparátom telefónu sa nezobrazujú v aplikácii Movies, ale v aplikácii Album. .

## Prehľad aplikácie Movies



- 1 Všetky kategórie videoklipov, ktoré sú na zariadení k dispozícii.
- 2 Prehľadávanie všetkých filmov.
- 3 Prehľadávanie obsahu na ďalších pripojených zariadeniach s technológiou DLNA Certified™.
- 4 Prehľadávanie všetkých televíznych relácií.
- 5 Správa obsahu videa zo služby Video Unlimited™.
- 6 Zobrazenie možností ponuky.

Služba Video Unlimited™ nemusí byť k dispozícii vo všetkých krajinách a regiónoch.



## Používanie aplikácie Movies

### Prehrávanie videoklipov v aplikácii Movies

- 1 Na obrazovke Úvodná obrazovka ťuknite na ikonu a potom na možnosť **Filmy**.
- 2 Vyberte kategóriu videoklipov a potom vyhľadajte video, ktoré chcete prehrať.
- 3 Ťuknite na videoklip, ktorý chcete vybrať, a potom na ikonu , ak ho chcete prehrať.
- 4 Pre zobrazenie alebo skrytie ovládacích prvkov ťuknite na obrazovku.
- 5 Ťuknutím na ikonu prehrávania pozastavíte.
- 6 Pretiahnutím ukazovateľa priebehu vľavo posuniete prehrávanie rýchlo vzad. Pretiahnutím ukazovateľa priebehu vpravo posuniete prehrávanie rýchlo vpred.





### Prehrávanie videa na celej obrazovke

- 1 Počas prehrávania videa ťuknutím na obrazovku zobrazte ovládacie prvky.
  - 2 Ťuknite na položku .
-  Ak chcete video prehrať v pôvodnej veľkosti, ťuknite na položku .



### Zdieľanie videa

- 1 Počas prehrávania videoklipu ťuknite na tlačidlo  a potom na tlačidlo **Zdieľať**.
- 2 V otvorenej ponuke ťuknite na aplikáciu, ktorú chcete použiť k zdieľaniu videa, a potom ho odošlite podľa uvedených krokov.

### Získanie informácií o filme ručne

- 1 Uistite sa, že zariadenie má aktívne dátové pripojenie.
- 2 Na obrazovke Úvodná obrazovka ťuknite na položku  a potom nájdite položku **Filmy** a ťuknite na ňu.
- 3 Ťuknite na položku  a následne sa uistite, že máte zaškrtnuté políčko **Režim online**.
- 4 Otvorte kartu Filmy alebo TV programy a prejdite k miniatúre súboru, o ktorej chcete získať informácie.
- 5 Dotknite sa miniatúry videa a podržte na nej prst. Potom ťuknite na možnosť **Hľadať informácie**.
- 6 Zadajte kľúčové slová vybraného videoklipu do vyhľadávacieho poľa a potom ťuknite na tlačidlo pre potvrdenie na klávesnici. Všetky zhody sú zobrazené v zozname.
- 7 Vyberte výsledok hľadania a ťuknite na možnosť **Hotovo**. Spustí sa preberanie informácií.



Informácie o nových pridaných videoklipech získate takisto automaticky pri otvorení aplikácie Movies, ak je zaškrtnuté políčko **Režim online**. Môžu byť účtované poplatky za prenos dát.

-  Ak nie sú prevzaté informácie správne, ťuknite na položku  a opakujte hľadanie s inými kľúčovými slovami.

### Vymazanie informácií o videu

- 1 Na obrazovke Úvodná obrazovka ťuknite na položku  a potom nájdite položku **Filmy** a ťuknite na ňu.
- 2 Vyberte kategóriu videoklipov a vyhľadajte video, ktoré chcete upraviť.
- 3 Dotknite sa miniatúry videa a podržte na nej prst. Potom ťuknite na možnosť **Vymazať informácie**.

### Prehranie videa na externom zariadení

- 1 Uistite sa, že sú zariadenia, s ktorými chcete zdieľať súbory, pripojené k rovnakej sieti Wi-Fi® ako vaše zariadenie.
- 2 Na obrazovke Úvodná obrazovka ťuknite na ikonu  a potom na možnosti **Filmy** .
- 3 Ťuknite na položku **Throw**, potom v zozname kontaktov vyberte zariadenie.
- 4 Vyberte video, ktoré chcete prehrať.

### Zmena nastavenia zvuku pri prehrávaní videoklipu

- 1 Pri prehrávaní videoklipu zobrazte ovládacie prvky ťuknutím na obrazovku.
- 2 Ťuknite na položku  , potom ťuknite na položku **Nastavenie zvuku**.
- 3 Zaškrtnite políčka u nastavenia zvuku, ktoré chcete aktivovať.
- 4 Po dokončení ťuknite na položku **OK**.

### Odstránenie videa

- 1 Na úvodnej obrazovke ťuknite na ikonu  a potom na možnosť **Filmy**.
- 2 Vyberte kategóriu videoklipov a potom vyhľadajte video, ktoré chcete odstrániť.
- 3 Dotknite sa miniatúry videoklipu a podržte ju. Potom ťuknite na položku **Odstráň** v zobrazenom zozname.
- 4 Akciu potvrdíte opätovným ťuknutím na položku **Odstráň**.



# Video Unlimited™

## O službe Unlimited™









V službe Video Unlimited™ si môžete požičiavať a nakupovať videá, ktoré si môžete prezeriť nielen v telefóne, ale aj v počítači, na konzole PlayStation® Portable (PSP®) a PlayStation® 3. Vyberte si to svoje spomedzi najnovších hollywoodskych novínok, akčných filmov, komédií, klasiky a ďalších filmov.

Služba Video Unlimited™ nemusí byť dostupná vo všetkých krajinách alebo regiónoch.

## Otvorenie služby Video Unlimited™

- 1 Na obrazovke Úvodná obrazovka ťuknite na položku .
- 2 Vyhľadajte položku  a ťuknite na ňu.

## Prehľad ponuky služby Video Unlimited™

	Zobrazenie informácií o účte
	Vyhľadávanie videoklipu
	Zobrazenie stavu preberania všetkých položiek
	Zobrazenie a zmena nastavenia účtu, nákupov a spôsobu preberania súborov
	Pridanie aktuálneho videa do zoznamu želaní.
	Odstránenie všetkých položiek vo vašom zozname želaní
	Odstránenie videa, ktoré je práve zobrazené, zo zoznamu želaní
	Zdieľanie informácií o aktuálnom videu prostredníctvom sociálnej siete, e-mailu, pripojenia Bluetooth alebo iným spôsobom
	Zobrazenie právnych informácií

Ponuka služby Video Unlimited™ je dynamická, čo znamená, že nie vždy sú k dispozícii všetky možnosti. Napríklad možnosť odstrániť všetky položky zo zoznamu želaní je k dispozícii, len ak zoznam zobrazíte.

## Otvorenie ponuky služby Video Unlimited™

- Otvorte službu **Video Unlimited** a potom stlačte tlačidlo .

## Vytvorenie účtu služby Video Unlimited™

Na kúpu alebo požičiavanie filmov prostredníctvom služby Video Unlimited™ si musíte vytvoriť účet služby Video Unlimited™. Ak už účet siete PlayStation® máte, môžete ho použiť.

## Preskúmanie výberu videí služby Video Unlimited™







Prehľadajte videá podľa kategórie alebo zadajte text na vyhľadanie konkrétnej položky. Môžete si tiež zvoliť prezeranie videí, ktoré vás zaujímajú.

## Požičiavanie alebo kupovanie videí

Pri požičaní videa máte pevne stanovené obdobie, počas ktorého ho môžete sledovať. Toto časové obdobie sa líši podľa trhu. Môžete sa tiež rozhodnúť prevziať zakúpené video do väčšiny zariadení spoločnosti Sony™, ktoré sú spojené s vašim účtom Video Unlimited™.

## Prehľad upozornení služby Video Unlimited™

Pri kúpe alebo požičiavaní videí sa môžu zobraziť tieto upozornenia:





-  Preberanie videa je dokončené
-  Preberanie zlyhalo. Mali by ste napríklad skontrolovať, či je zariadenie pripojené do siete Wi-Fi® a či je dostatok miesta na sieťovej karte.
-  Preberanie videa práve prebieha
-  Preberanie bolo pozastavené
-  Potvrdenie úspešného nákupu
-  Odpočítavanie výpožičného obdobia sa začalo

## Sledovanie videa zo služby Video Unlimited™

Zapožičané alebo zakúpené videá môžete sledovať na väčšine zariadení Sony™ pripojených k účtu služby Video Unlimited™.

## Prehľad ponuky videoklipov

Ak chcete sledovať video prostredníctvom služby Video Unlimited™, otvorte ponuku s nasledujúcimi možnosťami:

-  Odstránenie aktuálneho videa
-  Zobrazenie informácií o súčasnom videu
-  Zmena jazyka zvukového prehrávania
-  Zmena jazyka titulkov alebo odstránenie titulkov



# Webový prehľadávač

## Informácie o aplikácii webový prehľadávač

Na mnohých trhoch je nainštalovaný ako webový prehľadávač Google Chrome™ pre zariadenia Android™. Prejdite k <http://support.google.com/chrome> s detailnými informáciami o Google Chrome™.

Google Chrome™ nie je k dispozícii na všetkých trhoch.

### Otvorenie webového prehliadača

- 1 Na obrazovke Úvodná obrazovka ťuknite na položku .
- 2 Vyhľadajte a ťuknite na položku .

# Možnosti pripojenia

## Pripojenie k bezdrôtovým sieťam

Na internet môžete pristupovať zo zariadenia bezdrôtovo pomocou technológie Wi-Fi® . Takto môžete surfovať a zdieľať mediálne súbory na rovnakej sieti Wi-Fi® s ostatnými zariadeniami s certifikátom DLNA Certified™, napríklad prijímače TV a počítače.

Ak má vaša spoločnosť alebo organizácia virtuálnu súkromnú sieť (sieť VPN), môžete sa k nej pripojiť pomocou vášho zariadenia. Virtuálnu súkromnú sieť VPN môžete použiť na získanie prístupu na intranety a ďalšie vnútorné služby vašej spoločnosti.

## Pred použitím Wi-Fi®





Aby ste prehľadávali internet pomocou pripojenia Wi-Fi® , potrebujete vyhľadať dostupnú sieť Wi-Fi® , pripojiť sa k nej a potom spustiť prehľadávač internetu. Intenzita signálu siete Wi-Fi® sa môže meniť v závislosti od miesta, kde sa zariadenie nachádza. Posuňte sa bližšie k prístupovému bodu siete Wi-Fi® , aby ste zvýšili silu signálu.

### Zapnutie Wi-Fi®

- 1 Na obrazovke Úvodná obrazovka ťuknite na položku .
- 2 Vyhľadajte a ťuknite na položku **Nastavenie**.
- 3 Posuňte jazdec za Wi-Fi® doprava pre zapnutie funkcie Wi-Fi® .

Zapnutie siete Wi-Fi® môže trvať niekoľko sekúnd.

### Pripojenie k sieti Wi-Fi®

- 1 Na obrazovke Úvodná obrazovka ťuknite na položku .
- 2 Vyhľadajte a ťuknite na položku **Nastavenie**.
- 3 Skontrolujte, že je funkcia Wi-Fi® zapnutá. Ťuknite na položku **Wi-Fi** .
- 4 Zobrazia sa dostupné siete Wi-Fi® . Dostupné siete môžu byť voľne prístupné alebo zabezpečené. Otvorené siete sú označené ikonou  a zabezpečené siete sú označené ikonou  vedľa názvu siete Wi-Fi® .
- 5 Ťuknutím na sieť Wi-Fi® sa k nej pripojíte. Ak sa snažíte pripojiť k zabezpečenej sieti, zobrazí sa výzva na zadanie hesla. Po pripojení sa v stavovom riadku zobrazí .



Zariadenie si pamätá siete Wi-Fi® , ku ktorým sa pripájate. Keď budete nabudúce v dosahu siete Wi-Fi® , ku ktorej ste už boli pripojení, zariadenie sa k tejto sieti automaticky pripojí.

- 💡 V niektorých lokalitách môže byť prístup na sieť pomocou otvorených sietí Wi-Fi® možný až po prihlásení na webovej stránke. Ďalšie informácie získate, ak budete kontaktovať správcu príslušnej siete Wi-Fi® .

### Pripojenie na ďalšiu sieť Wi-Fi®

- 1 Na obrazovke Úvodná obrazovka ťuknite na položku .
- 2 Vyhľadajte položky **Nastavenie** > **Wi-Fi** a ťuknite na ne. Zobrazia sa rozpoznané siete Wi-Fi®.
- 3 K novej sieti Wi-Fi® sa pripojíte ťuknutím na ňu.

### Manuálne vyhľadávanie sietí Wi-Fi®

- 1 Na obrazovke Úvodná obrazovka, ťuknite na .
- 2 Vyhľadajte položky **Nastavenie** > **Wi-Fi** a ťuknite na ne.
- 3 Stlačte tlačidlo , potom ťuknite na položku **Vyhľadať**.
- 4 Ak sa chcete pripojiť k sieti Wi-Fi® , ťuknite na jej názov.

## Manuálne pridanie siete Wi-Fi®

- 1 Skontrolujte, či je zapnutá technológia Wi-Fi® .
- 2 Na obrazovke Úvodná obrazovka ťuknite na položku .
- 3 Vyhľadajte a ťuknite na položky **Nastavenie** > **Wi-Fi** .
- 4 Ťuknite na položku **+**.
- 5 Zadajte údaj **Identifikácia SSID siete** pre sieť.
- 6 Ťuknite na pole **Zabezpečenie** a vyberte typ zabezpečenia.
- 7 V prípade potreby zadajte heslo.
- 8 Ťuknite na položku **Uložiť**.



Názov siete Wi-Fi® sa zobrazí ako SSID, ESSID, prístupový bod a pod. Názov siete SSID a heslo získate od správcu siete Wi-Fi® .

## Rozšírené nastavenia siete Wi-Fi®

### Stav siete Wi-Fi®

Ak je telefón pripojený k sieti Wi-Fi® alebo ak sú vo vašej blízkosti dostupné siete Wi-Fi® , je možné zobraziť stav týchto sietí Wi-Fi® . Súčasne môžete nastaviť zariadenie tak, aby vás upozornilo vždy, keď zistí nezabezpečenú sieť Wi-Fi® .

### Povolenie upozornení zo sietí Wi-Fi®

- 1 Ak ešte nemáte zapnutú sieť Wi-Fi®, zapnite ju.
- 2 Na obrazovke Úvodná obrazovka ťuknite na položku .
- 3 Vyhľadajte položky **Nastavenie** > **Wi-Fi** a ťuknite na ne.
- 4 Stlačte tlačidlo .
- 5 Ťuknite na položku **Rozšírené**.
- 6 Začiarknite políčko **Oznamovanie siete**.

### Zobrazenie podrobných informácií o pripojenej sieti Wi-Fi®



- 1 Na obrazovke Úvodná obrazovka ťuknite na položku .
- 2 Vyhľadajte položky **Nastavenie** > **Wi-Fi** a ťuknite na ne.
- 3 Ťuknite na sieť Wi-Fi®, ku ktorej ste aktuálne pripojení. Zobrazia sa podrobné informácie o sieti.

## Zásady používania siete Wi-Fi® v režime spánku

Pridaním zásad používania siete Wi-Fi® v režime spánku môžete určiť, kedy sa má prepnúť z Wi-Fi® na mobilné údaje.

Ak nie ste pripojení k sieti Wi-Fi® , zariadenie pri prístupe na internet používa mobilné dátové pripojenie (ak ste v zariadení nastavili a zapli mobilné dátové pripojenie).

### Pridanie zásad režimu spánku siete Wi-Fi®

- 1 Na obrazovke Úvodná obrazovka ťuknite na položku .
- 2 Vyhľadajte položky **Nastavenie** > **Wi-Fi** a ťuknite na ne.
- 3 Stlačte tlačidlo .
- 4 Ťuknite na položku **Rozšírené**.
- 5 Ťuknite na položku **Nechaj Wi-Fi zap. v rež. spánk.**
- 6 Vyberte požadovanú možnosť.

## Zdieľanie mobilného dátového pripojenia

Pomocou kábla USB môžete zdieľať mobilné dátové pripojenie zariadenia s jedným počítačom. Tento proces sa nazýva zdieľaný internet USB. Dátové pripojenie zariadenia môžete zdieľať naraz až s ôsmimi zariadeniami, čím zo svojho zariadenia urobíte prenosný prístupový bod pripojenia Wi-Fi® .

Keď zariadenie zdieľa dátové pripojenie, v stavovom riadku alebo na paneli upozornení sa môžu zobrazovať tieto ikony:



Funkcia zdieľaný internet USB je aktívna



Prenosný prístupový bod Wi-Fi® je aktívny

### Zdieľanie dátového pripojenia pomocou kábla USB

- 1 Deaktivujte všetky pripojenia káblom USB k zariadeniu.
- 2 Použite kábel USB dodávaný so zariadením na jeho pripojenie k počítaču.
- 3 Na obrazovke Úvodná obrazovka ťuknite na položku
- 4 Vyhľadajte a ťuknite na položky **Nastavenie > Viac... > Zd. int. prip. a hotspot.**
- 5 Začiarknite políčko **Zdieľ. intern. prip. USB.**
- 6 Ak chcete ukončiť zdieľanie dátového pripojenia, zrušte začiarknutie políčka **Zdieľ. intern. prip. USB**, alebo odpojte kábel USB.

Súčasný zdieľanie dátového pripojenia zariadenia a karty SD prostredníctvom kábla USB nie je možné.



Pravdepodobne budete musieť počítač pripraviť na nadviazanie pripojenia k sieti prostredníctvom kábla USB. Pre získanie najaktuálnejších informácií prejdite na adresu [www.android.com/tether](http://www.android.com/tether).

### Použitie zariadenia ako prenosného prístupového bodu Wi-Fi®

- 1 Na obrazovke Úvodná obrazovka ťuknite na položku
- 2 Vyhľadajte a ťuknite na položky **Nastavenie > Viac... > Zd. int. prip. a hotspot.**
- 3 Ťuknite na položky **Nastav. prenos. prístup. bodu k Wi-Fi > Konfigurovať hotspot siete Wi-Fi.**
- 4 Zadajte údaj **Identifikácia SSID siete** pre sieť. Ťuknite na pole **Zabezpečenie** a vyberte typ zabezpečenia.
- 5 V prípade potreby zadajte heslo.
- 6 Ťuknite na položku **Uložiť.**
- 7 Začiarknite políčko **Prenosný hotspot siete Wi-Fi.** Zariadenie začne prenos svojho sieťového názvu Wi-Fi (SSID). Do tejto siete teraz môžete pripojiť až osem počítačov alebo iných zariadení.
- 8 Ak chcete zastaviť zdieľanie dátového pripojenia prostredníctvom siete Wi-Fi®, zrušte označenie začiarkavacieho políčka **Prenosný hotspot siete Wi-Fi.**

### Premenovanie alebo zabezpečenie prenosného prístupového bodu

- 1 Na obrazovke Úvodná obrazovka ťuknite na položku
- 2 Vyhľadajte a ťuknite na položky **Nastavenie > Viac... > Zd. int. prip. a hotspot.**
- 3 Ťuknite na položky **Nastav. prenos. prístup. bodu k Wi-Fi > Konfigurovať hotspot siete Wi-Fi.**
- 4 Zadajte údaj **Identifikácia SSID siete** pre sieť.
- 5 Vyberte typ zabezpečenia ťuknutím na pole **Zabezpečenie.**
- 6 V prípade potreby zadajte heslo.
- 7 Ťuknite na položku **Uložiť.**

### Virtuálne súkromné siete (siete VPN)

Pomocou zariadenia sa môžete pripojiť k virtuálnym súkromným sieťam (sietiam VPN), ktoré vám umožňujú získať prístup k zdrojom v zabezpečenej lokálnej sieti zo skutočnej siete. Pripojenia k sieťam VPN napríklad bežne používajú spoločnosti a vzdelávacie inštitúcie pre používateľov, ktorí potrebujú prístup k intranetom a ďalším interným službám, keď sa nachádzajú mimo internej siete, napríklad keď sú na cestách.

Pripojenia k sieťam VPN možno nastaviť mnohými spôsobmi v závislosti od siete. Niektoré siete môžu vyžadovať, aby ste do zariadenia preniesli a nainštalovali bezpečnostný certifikát. Podrobné informácie o nastavení pripojenia k sieti VPN získate od správcu siete vašej spoločnosti alebo organizácie.

### Pridanie virtuálnej súkromnej siete

- 1 Na obrazovke Úvodná obrazovka ťuknite na položku
- 2 Vyhľadajte a ťuknite na položky **Nastavenie > Viac... > VPN.**
- 3 Ťuknite na položku **Pridať sieť VPN.**
- 4 Vyberte typ siete VPN, ktorú chcete pridať.
- 5 Zadajte nastavenia siete VPN.
- 6 Ťuknite na položku **Uložiť.**

### Pripojenie k virtuálnej súkromnej sieti

- 1 Na obrazovke Úvodná obrazovka ťuknite na položku .
- 2 Vyhľadajte a ťuknite na položky **Nastavenie > Viac... > VPN**.
- 3 V zozname dostupných sietí ťuknite na sieť VPN, ku ktorej sa chcete pripojiť.
- 4 Zadajte požadované informácie.
- 5 Ťuknite na položku **Pripojiť**.

### Odpojenie od siete VPN

- 1 Posuňte stavový riadok smerom nadol.
- 2 Ťuknutím na upozornenie na pripojenie k sieti VPN ho vypnete.

## Zdieľanie obsahu so zariadeniami s technológiou DLNA Certified™

Mediálny obsah uložený v zariadení môžete zobraziť alebo prehrávať na iných zariadeniach, napríklad na televízore či počítači. Aby bolo možné obsah zdieľať, je potrebné, aby tieto zariadenia mali technológiu DLNA Certified™ od skupiny Digital Living Network Alliance a aby boli pripojené k rovnakej sieti Wi-Fi®. Zároveň môžete zobraziť alebo prehrávať obsah z iných zariadení s technológiou DLNA Certified™ vo vašom zariadení.

Po aktivácii zdieľania obsahu medzi zariadeniami môžete napríklad počúvať vo svojom zariadení hudobné súbory uložené vo vašom domácom počítači alebo si prezerať fotografie nasnímané fotoaparátom zariadenia na vašom veľkoplášnom televízore.

## Prehrávanie súborov zo zariadenia s technológiou DLNA Certified™ v zariadení

Pri prehrávaní súborov z iného zariadenia s technológiou DLNA Certified™ v zariadení slúži toto iné zariadenie ako server. Inými slovami zdieľa dáta v sieti. Zariadenie slúžiace ako server musí mať povolenú funkciu zdieľania obsahu a musí zariadeniu udeliť povolenie k prístupu. Musí byť tiež pripojené k rovnakej Wi-Fi® sieti ako zariadenie.

### Prehrávanie zdieľaných skladieb v zariadení

- 1 Uistite sa, že sú zariadenia, s ktorými chcete zdieľať súbory, pripojené k rovnakej sieti Wi-Fi® ako vaše zariadenie.
- 2 Na obrazovke Úvodná obrazovka ťuknite na položku  a potom nájdite položku **WALKMAN** a ťuknite na ňu.
- 3 Ťuknutím na možnosť **Moja hudba** otvoríte hudobnú knižnicu.
- 4 Vyberte zariadenie zo zoznamu pripojených zariadení.
- 5 Prehľadávajte priečinky pripojeného zariadenia a vyberte skladbu, ktorú chcete prehrať. Skladba sa začne automaticky prehrávať.

### Prehrávanie zdieľaných videoklipov na zariadení

- 1 Uistite sa, že sú zariadenia, s ktorými chcete zdieľať súbory, pripojené k rovnakej sieti Wi-Fi® ako vaše zariadenie.
- 2 Na obrazovke Úvodná obrazovka ťuknite na ikonu  a potom na možnosti **Filmy > Zariadenia**.
- 3 Vyberte zariadenie zo zoznamu pripojených zariadení.
- 4 Prehľadávajte priečinky pripojeného zariadenia a vyberte videoklip, ktorý chcete prehrať.

### Zobrazenie zdieľanej fotografie v zariadení





- 1 Uistite sa, že sú zariadenia, s ktorými chcete zdieľať súbory, pripojené k rovnakej sieti Wi-Fi® ako vaše zariadenie.
- 2 Na obrazovke Úvodná obrazovka ťuknite na položku .
- 3 Vyhľadajte a ťuknite na položky **Album > Moje albumy**. Zobrazia sa všetky dostupné albumy online a pripojené zariadenia.
- 4 Vyberte zariadenie zo zoznamu pripojených zariadení.
- 5 Prehľadávajte priečinky pripojeného zariadenia a vyberte fotografiu, ktorú chcete zobraziť.



## Príprava na prehrávanie obsahu zariadenia na zariadeniach s certifikátom DLNA Certified™

Pred tým, ako môžete zobrazit' alebo prehrávať mediálne súbory z iných zariadení s certifikátom DLNA Certified™, musíte na zariadení nastaviť zdieľanie súborov. Zariadenia, s ktorými zdieľate obsah, sa nazývajú klientske zariadenia. Napríklad televízor, počítač alebo tablet sa môžu správať ako klientske zariadenia. Keď dáva zariadenie k dispozícii obsah klientskym zariadeniam, funguje ako server médií. Keď nastavíte v zariadení zdieľanie súborov, musíte tiež udeliť klientskym zariadeniam oprávnenie k prístupu. Ako náhle tak učiníte, tieto zariadenia sa zobrazia ako registrované zariadenia. Zariadenia, ktoré čakajú na udelenie oprávnenia k prístupu, sú uvedené ako čakajúce zariadenia.



### Nastavene zdieľania súborov s inými zariadeniami DLNA Certified™

- 1 Pripojte zariadenie k sieti Wi-Fi® .
- 2 Na obrazovke Úvodná obrazovka ťuknite na položku  a potom nájdite položku  a ťuknite na ňu.
- 3 Ťuknutím na možnosť **Moja hudba** otvoríte hudobnú knižnicu.
- 4 Stlačte tlačidlo , potom ťuknite na položku **Server médií**.
- 5 Ak chcete zapnúť funkciu **Zdieľať obsah**, posuňte jazdec. V stavovom riadku sa zobrazí položka . Zariadenie začne fungovať ako mediálny server.
- 6 Pripojte počítač alebo iné zariadenia k rovnakej sieti Wi-Fi® ako je pripojené zariadenie.
- 7 V stavovom riadku zariadenia sa zobrazí oznámenie. Otvorte upozornenie a nastavte príslušné prístupové práva pre ostatné zariadenia.



Uvedené pokyny sa môžu líšiť podľa použitých klientskych zariadení. Pozrite si používateľskú príručku vášho klientskeho zariadenia ohľadom ďalších informácií. Ak sa zariadenie nemôže pripojiť, skontrolujte, či sieť Wi-Fi® funguje.

-  Ak zatvoríte zobrazenie **Server médií**, funkcia zostane spustená na pozadí.



### Ukončenie zdieľania súborov s inými zariadeniami DLNA Certified™

- 1 Na obrazovke Úvodná obrazovka ťuknite na položku  a potom nájdite položku  a ťuknite na ňu.
- 2 Ťuknutím na možnosť **Moja hudba** otvoríte hudobnú knižnicu.
- 3 Stlačte tlačidlo , potom ťuknite na položku **Server médií**.
- 4 Posuňte jazdec na vypnutie funkcie **Zdieľať obsah**.



### Nastavenie povolenia prístupu pre čakajúce zariadenie

- 1 Na obrazovke Úvodná obrazovka ťuknite na položku  a potom nájdite položku  a ťuknite na ňu.
- 2 Ťuknutím na možnosť **Moja hudba** otvoríte hudobnú knižnicu.
- 3 Stlačte tlačidlo , potom ťuknite na položku **Server médií**.
- 4 Vyberte zariadenie zo zoznamu **Čak. zariadenia**.
- 5 Vyberte úroveň povolenia prístupu.





### Zmena názvu registrovaného zariadenia

- 1 Na obrazovke Úvodná obrazovka ťuknite na položku  a potom nájdite položku  a ťuknite na ňu.
- 2 Ťuknutím na možnosť **Moja hudba** otvoríte hudobnú knižnicu.
- 3 Stlačte tlačidlo , potom ťuknite na položku **Server médií**.
- 4 Vyberte zariadenie zo zoznamu **Registrované zariadenia**, potom vyberte možnosť **Zmeniť názov**.
- 5 Zadáajte nový názov zariadenia.

## Zmena úrovne prístupu registrovaného zariadenia

- 1 Na obrazovke Úvodná obrazovka ťuknite na položku  a potom nájdite položku  a ťuknite na ňu.
- 2 Ťuknutím na možnosť **Moja hudba** otvoríte hudobnú knižnicu.
- 3 Stlačte tlačidlo , potom ťuknite na položku **Server médií**.
- 4 Vyberte zariadenie zo zoznamu **Registrované zariadenia**.
- 5 Ťuknite na položku **Zmeniť úroveň prístupu** a vyberte možnosť.

## Získanie pomoci so zdieľaním obsahu s inými zariadeniami DLNA Certified™





- 1 Na obrazovke Úvodná obrazovka ťuknite na položku  a potom nájdite položku  a ťuknite na ňu.
- 2 Ťuknutím na možnosť **Moja hudba** otvoríte hudobnú knižnicu.
- 3 Stlačte tlačidlo , potom ťuknite na položku **Server médií**.
- 4 Ťuknite na položku .

## Prehrávanie súborov na zariadení Digital Media Renderer



Pomocou technológie DLNA™ môžete posielat mediálny obsah uložený v zariadení na iné zariadenie pripojené k rovnakej sieti Wi-Fi®. Toto zariadenie musí byť schopné fungovať ako zariadenie Digital Media Renderer (DMR), čo znamená, že musí vedieť zobrazit' a prehrať obsah prijatý zo zariadenia. Zariadením DMR môže byť napríklad televízor s funkciou DLNA alebo počítač s operačným systémom Windows® 7 alebo novším.

Nastavenie potrebné k povoleniu zariadenia Digital Media Renderer sa môžu líšiť v závislosti od použitého zariadenia. Podrobnosti nájdete v používateľskej príručke k príslušnému zariadeniu.

## Zobrazenie fotografií alebo videoklipov zo zariadenia na zariadení DMR

- 1 Uistite sa, že ste zariadenie DMR správne nastavili a že je pripojené k rovnakej sieti Wi-Fi® ako vaše zariadenie.
  - 2 Na obrazovke Úvodná obrazovka ťuknite na položku .
  - 3 Vyhľadajte a ťuknite na položku **Album**.
  - 4 Vyhľadajte a otvorte súbor, ktorý chcete zobrazit'.
  - 5 Ťuknutím na obrazovku zobrazte panel nástrojov. Potom ťuknite na položku  a vyberte zariadenie DMR, s ktorým chcete zdieľať obsah. Vybraté súbory sa začnú vo vybratom zariadení prehrávať v chronologickom poradí.
  - 6 Ak sa chcete od zariadenia DMR odpojiť, ťuknite na položku  a vyberte možnosť **Môj telefón**. Prehrávanie súboru na zariadení DMR sa zastaví, ale na vašom zariadení bude pokračovať.
-  Videoklipy môžete taktiež zdieľať pomocou aplikácie Movies na svojom zariadení ťuknutím na daný videoklip a potom na možnosť .

## Prehrávanie hudobnej skladby zo zariadenia na zariadení DMR

- 1 Uistite sa, že ste zariadenie DMR správne nastavili a že je pripojené k rovnakej sieti Wi-Fi® ako vaše zariadenie.
- 2 Na obrazovke Úvodná obrazovka ťuknite na položku  a potom nájdite položku **WALKMAN** a ťuknite na ňu.
- 3 Ťuknutím na možnosť **Moja hudba** otvoríte hudobnú knižnicu.
- 4 Vyberte hudobnú kategóriu, vyhľadajte skladbu, ktorú chcete zdieľať, a ťuknite na ňu.
- 5 Ťuknite na položku  a vyberte zariadenie DMR, s ktorým chcete zdieľať obsah. Skladba sa automaticky prehra vo vybratom zariadení.
- 6 Ak sa chcete od zariadenia DMR odpojiť, ťuknite na položku  a vyberte možnosť **Môj telefón**. Prehrávanie skladby na zariadení DMR sa zastaví, ale na vašom zariadení bude pokračovať.

## NFC

Použite funkciu komunikácie blízkeho poľa (NFC) na zdieľanie údajov s inými zariadeniami, ako sú napríklad video, fotografie, adresa webovej stránky, hudobný súbor

alebo kontakt. Funkciu NFC môžete taktiež použiť na skenovanie značiek, ktoré vám poskytnú ďalšie informácie o výrobku alebo službe, ako aj značiek, ktoré aktivujú určité funkcie v zariadení.

NFC je bezdrôtová technológia s maximálnym rozsahom jeden centimeter, takže zariadenia zdieľajúce údaje musia byť veľmi blízko pri sebe. Než použijete funkciu NFC, musíte ju najskôr zapnúť a obrazovka telefónu musí byť aktívna.

Technológia NFC nemusí byť dostupná vo všetkých krajinách alebo oblastiach.

### Zapnutie funkcie NFC



- 1 Na obrazovke Úvodná obrazovka ťuknite na položku .
- 2 Vyhľadajte a ťuknite na položky **Nastavenie** > **Viac...**
- 3 Začiarknite políčko **NFC**.

### Oblasť rozpoznávania NFC





Umiestnenie rozpoznávacej oblasti NFC nie je na všetkých zariadeniach rovnaké. Keď zdieľate údaje s iným zariadením prostredníctvom NFC, pozrite si ohľadom ďalších informácií používateľskú príručku druhého zariadenia.

### Zdieľanie kontaktu s iným zariadením pomocou NFC

- 1 Uistite sa, že obidve zariadenia majú zapnutú funkciu NFC, a že sú obe obrazovky aktívne.
- 2 Ak chcete zobrazíť kontakty, prejdite na obrazovku Úvodná obrazovka, ťuknite na položku  a potom ťuknite na položku .
- 3 Ťuknite na kontakt, ktorý chcete zdieľať.
- 4 Podržte vaše zariadenie a prijímajúce zariadenie obrátené k sebe zadnými stranami tak, aby sa snímacie oblasti NFC oboch zariadení dotýkali. Keď sa zariadenia spoja, zavibrujú a prehrajú krátky zvuk. Zobrazí sa miniatúra kontaktu.
- 5 Ťuknite na miniatúru, aby ste spustili prenos.
- 6 Keď je prenos dokončený, kontaktné údaje sa zobrazia na obrazovke prijímajúceho zariadenia a sú tiež uložené v prijímajúcom zariadení.

### Zdieľanie hudobného súboru s iným zariadením pomocou technológie NFC

- 1 Uistite sa, že tak vaše zariadenie, ako aj prijímajúce zariadenie majú zapnutú funkciu NFC a že obrazovky oboch zariadení sú aktívne.
- 2 Ak chcete otvoriť prehrávač hudby Walkman™, ťuknite na položku . Potom vyhľadajte položku  a ťuknite na ňu.
- 3 Ťuknutím na položku **Moja hudba** otvorte hudobnú knižnicu.
- 4 Vyberte hudobnú kategóriu a prejdite na skladbu, ktorú si želáte zdieľať.
- 5 Ťuknutím na skladbu sa spustí jej prehrávanie. Potom môžete ťuknúť na , aby ste skladbu pozastavili. Prenos funguje bez ohľadu na to, či sa skladba prehráva alebo je pozastavená.
- 6 Podržte vaše zariadenie a prijímajúce zariadenie obrátené k sebe zadnými stranami tak, aby sa snímacie oblasti NFC oboch zariadení dotýkali. Keď sa zariadenia spoja, zavibrujú a prehrávajú krátky zvuk. Zobrazí sa miniatúra skladby.
- 7 Ťuknite na miniatúru, aby ste spustili prenos.
- 8 Keď sa prenos dokončí, v prijímajúcom zariadení sa okamžite začne prehrávanie hudobného súboru. Zároveň je súbor uložený v prijímajúcom zariadení.



Je možné, že položky chránené autorskými právami nebudete môcť kopírovať, odosielať ani prenášať.

### Zdieľanie fotografie alebo videoklipu s iným zariadením pomocou NFC

- 1 Uistite sa, že obidve zariadenia majú zapnutú funkciu NFC, a že sú obe obrazovky aktívne.
- 2 Fotografie a videá v zariadení zobrazíte tak, že prejdete na Úvodná obrazovka, ťuknete na  a potom nájdite ikonu **Album** a ťuknite na ňu.
- 3 Ťuknite na jednu alebo viac fotografií alebo videoklipov, ktoré chcete zdieľať.
- 4 Podržte vaše zariadenie a prijímajúce zariadenie obrátené k sebe zadnými stranami tak, aby sa obe snímacie oblasti NFC dotýkali. Keď sa zariadenia spoja, zavibrujú a prehrávajú krátky zvuk. Zobrazí sa miniatúra fotografie alebo videa.
- 5 Ťuknite na miniatúru, aby ste spustili prenos.
- 6 Po dokončení prenosu sa fotografia alebo videoklip zobrazia na obrazovke prijímajúceho zariadenia. Zároveň je položka uložená v prijímajúcom zariadení.

💡 Môžete taktiež použiť funkciu NFC na zdieľanie videa z aplikácie Movies.

### Zdieľanie webovej adresy s iným zariadením pomocou technológie NFC

- 1 Uistite sa, že obidve zariadenia majú zapnutú funkciu NFC, a že sú obe obrazovky aktívne.
- 2 Na obrazovke Úvodná obrazovka ťuknite na položku .
- 3 Pre otvorenie webového prehliadača nájdite a ťuknite na položku .
- 4 Načítajte webovú stránku, ktorú chcete zdieľať.
- 5 Podržte vaše zariadenie a prijímajúce zariadenie obrátené k sebe zadnými stranami tak, aby sa obe snímacie oblasti NFC dotýkali. Keď sa zariadenia spoja, zavibrujú a prehrávajú krátky zvuk. Zobrazí sa miniatúra webovej stránky.
- 6 Ťuknite na miniatúru, aby ste spustili prenos.
- 7 Po dokončení prenosu sa webová stránka zobrazí na obrazovke prijímajúceho zariadenia.

### Skenovanie značiek NFC

Zariadenie môže skenovať rôzne typy značiek NFC. Napríklad môže skenovať značky vložené na plagátoch, na reklamnom pútači alebo pri výrobku v maloobchodnej predajni. Môžete prijímať ďalšie informácie, ako napríklad webová adresa alebo telefónne číslo.

### Skenovanie značky NFC

- 1 Uistite sa, že vaše zariadenie má zapnutú funkciu NFC, a že obrazovka je aktívna.
- 2 Umiestnite zariadenie nad značku, aby sa jej dotýkala rozpoznávací oblasť NFC telefónu. Zariadenie naskenuje značku a zobrazí zhromaždený obsah. Ťuknite na obsah značky, aby ste ho otvorili.
- 3 Aby ste otvorili značku, ťuknite na ňu.

## Platba za položky zariadením

Aplikáciu Google Wallet™ alebo Operator wallet môžete v zariadení použiť na uhradenie položiek v predajniach, ktoré podporujú metódy platby NFC. Stačí, ak ťuknete na zariadenie na osobitne povolených elektronických platobných podložkách a zaplatíte za nákup. Platby sa uhradia z platobnej alebo debetnej karty alebo z pripravených kariet či poukážok. Informácie o platbách sú uložené v platobnej aplikácii, takže ich nemusíte opakovane zadávať.

Ak chcete použiť aplikáciu Operator wallet, vaša karta SIM musí mať zabudovaný bezpečnostný prvok. Ďalšie informácie získate od svojho sieťového operátora.

## Google Wallet™

Aplikáciu Google Wallet™ môžete použiť na zaplatenie tovaru pri pokladni. Ak sa v pokladni nachádza terminál NFC, stačí, ak ťuknete na termináli na zariadenie a uhradíte platbu. Aplikácia Google Wallet™ uchováva detaily vašich kreditných a debetných kariet, ako aj detaily o poukážkach a ďalších špeciálnych ponukách. Podporuje väčšinu typov kreditných kariet. Funkcie zabezpečenia zhrňajú kód PIN, šifrované ukladanie a schopnosť na diaľku deaktivovať stratenú peňaženku.

## Aplikácia Operator wallet

Aplikácia Operator wallet umožňuje získať prístup k rôznym službám poskytovaným sieťovým operátorom, ako je napríklad možnosť platiť za položky v metre alebo v obchodoch. Ak chcete získať ďalšie informácie o týchto službách, kontaktujte svojho operátora.

### Výber peňaženky na použitie v zariadení

- 1 Skontrolujte, že je funkcia NFC zapnutá.
- 2 Na obrazovke Úvodná obrazovka ťuknite na .
- 3 Vyhľadajte a ťuknite na položky **Nastavenie** > **Viac....**
- 4 Ťuknite na položku **Peňaženka** a vyberte možnosť.

## Pripojenie zariadenia kompatibilného s technológiou NFC

Zariadenie môžete pripojiť k ďalšiemu zariadeniu kompatibilnému s technológiou NFC spoločnosti Sony, ako je napríklad reproduktor alebo slúchadlá. Pri tomto type pripájania nájdete ďalšie informácie v používateľskej príručke kompatibilného zariadenia.

V záujme funkčnosti pripojenia možno budete musieť aktivovať funkcie Wi-Fi® alebo Bluetooth™ na oboch zariadeniach.

## Technológia bezdrôtovej komunikácie Bluetooth™



Pomocou funkcie Bluetooth™ môžete odosielať súbory na iné zariadenia kompatibilné s technológiou Bluetooth™, alebo môžete pripojiť príslušenstvo handsfree. Zapnite funkciu Bluetooth™ v zariadení a vytvárajte bezdrôtové pripojenia k ďalším kompatibilným zariadeniam Bluetooth™, napríklad k počítačom, doplnkom súpravy handsfree a telefónom. Spojenia pomocou funkcie Bluetooth™ fungujú lepšie do vzdialenosti 10 metrov (33 stôp) a bez pevných prekážok na trase. V niektorých prípadoch môže byť potrebné zariadenie manuálne spárovať s inými zariadeniami Bluetooth™.

Vzájomná prevádzkyschopnosť a kompatibilita sa medzi zariadeniami s funkciou Bluetooth™ líši.

## Zapnutie funkcie Bluetooth™ a nastavenie zariadenia ako viditeľného

- 1 Na obrazovke Úvodná obrazovka ťuknite na položku .
- 2 Vyhľadajte a ťuknite na položku **Nastavenie**.
- 3 Ťuknutím na vypínač vedľa položky **Bluetooth** zapnete funkciu Bluetooth™.
- 4 Ťuknite na položku **Bluetooth**. Zobrazí sa vaše zariadenie a zoznam dostupných zariadení Bluetooth™.
- 5 Ťuknite na názov zariadenia, aby ste sa uistili, že ostatné zariadenia Bluetooth™ vaše zariadenie vidia.



## Prispôsobenie viditeľnosti zariadenia pre iné zariadenia Bluetooth™

- 1 Na obrazovke Úvodná obrazovka ťuknite na položku .
- 2 Vyhľadajte a ťuknite na položky **Nastavenie > Bluetooth**.
- 3 Stlačte tlačidlo  a vyberte položku **Časový limit viditeľnosti**.
- 4 Vyberte požadovanú možnosť.

## Názov zariadenia

Svojmu zariadeniu môžete dať názov. Tento názov sa zobrazí v iných zariadeniach po zapnutí technológie bezdrôtovej komunikácie Bluetooth™ a nastavení zariadenia na viditeľný.

## Zadanie názvu zariadenia

- 1 Skontrolujte, či je zapnutá funkcia Bluetooth™.
- 2 Na obrazovke Úvodná obrazovka ťuknite na položku .
- 3 Vyhľadajte a ťuknite na položky **Nastavenie > Bluetooth**.
- 4 Stlačte tlačidlo  a vyberte položku **Premenovať telefón**.
- 5 Zadajte názov zariadenia.
- 6 Ťuknite na položku **Premenovať**.

## Párovanie s iným zariadením Bluetooth™

Spárovaním zariadenia s iným môžete zariadenie prepojiť napríklad s náhlavnou súpravou s technológiou Bluetooth™ alebo súpravou do auta s technológiou Bluetooth™ a využívať ich na telefonovanie.

Po spárovaní zariadenia s konkrétnym zariadením Bluetooth™ si zariadenie párovanie zapamätá. Pri párovaní zariadenia so zariadením s technológiou Bluetooth™ môže byť potrebné zadať prístupový kód. Zariadenie automaticky vyskúša predvolený prístupový kód 0000. Ak tento kód nefunguje, prístupový kód zariadenia vyhľadajte v používateľskej príručke zariadenia s technológiou Bluetooth™. Pri ďalšom párovaní telefónu s týmto zariadením s technológiou Bluetooth™ nebude potrebné znova zadať prístupový kód.

Niektoré zariadenia s technológiou Bluetooth™, napríklad väčšina náhlavných súprav s technológiou Bluetooth™, vyžadujú spárovanie aj pripojenie k inému zariadeniu.

Zariadenie môže byť spárované s viacerými zariadeniami s technológiou Bluetooth™, ale pripojiť ho môžete iba k jednému profilu Bluetooth™ súčasne.

## Spárovanie zariadenia s iným zariadením s technológiou Bluetooth™

- 1 Skontrolujte, či má zariadenie, ktoré chcete spárovať so zariadením, aktivovanú funkciu Bluetooth™, a či je viditeľné pre zariadenia s technológiou Bluetooth™.
- 2 Na obrazovke Úvodná obrazovka ťuknite na položku .
- 3 Vyhľadajte a ťuknite na položky **Nastavenie > Bluetooth**. Všetky dostupné zariadenia s technológiou Bluetooth™ sa zobrazia ako zoznam.
- 4 Ťuknite na zariadenie s technológiou Bluetooth™, ktoré chcete spárovať so zariadením.
- 5 V prípade potreby zadajte prístupový kód alebo potvrdte rovnaký prístupový kód na oboch zariadeniach. Vaše zariadenie a zariadenie s technológiou Bluetooth™ sa spárovali.

### Pripojenie zariadenia k inému zariadeniu s technológiou Bluetooth™

- 1 Ak sa pripájate k zariadeniu s technológiou Bluetooth, ktoré si pred pripojením vyžaduje spárovanie zariadenia, nasledujúce kroky vám pomôžu spárovať ho.
- 2 Na obrazovke Úvodná obrazovka ťuknite na položku .
- 3 Vyhľadajte a ťuknite na položky **Nastavenie** > **Bluetooth**.
- 4 Ťuknite na zariadenie s technológiou Bluetooth™, ku ktorému chcete zariadenie pripojiť.

### Zrušenie párovania zariadenia s technológiou Bluetooth™

- 1 Na obrazovke Úvodná obrazovka ťuknite na položku .
- 2 Vyhľadajte položky **Nastavenie** > **Bluetooth** a ťuknite na ne.
- 3 V časti **Párované zariadenia** ťuknite na položku  vedľa názvu zariadenia, ktorého párovanie chcete zrušiť.
- 4 Ťuknite na položku **Zrušiť párovanie**.

## Odosielanie a prijímanie položiek s použitím technológie bezdrôtovej komunikácie Bluetooth™

Zdieľanie položiek s inými zariadeniami kompatibilnými s technológiou bezdrôtovej komunikácie Bluetooth™, ako sú telefóny alebo počítače. Pomocou technológie bezdrôtovej komunikácie Bluetooth™ môžete odosielať a prijímať niekoľko typov položiek, ako napríklad:

- Fotografie a videá
- Hudbu a iné zvukové súbory
- Kontakty
- Webové stránky



### Odosielanie položiek pomocou technológie Bluetooth™

- 1 **Prijímajúce zariadenie:** Uistite sa, že je funkcia Bluetooth™ zapnutá a že je zariadenie viditeľné pre ostatné zariadenia s funkciou Bluetooth™.
- 2 **Odosielať zariadenie:** Otvorte aplikáciu, ktorá obsahuje položku, ktorú chcete odoslať, a prejdite na túto položku.
- 3 V závislosti od aplikácie a odosielaanej položky môže byť potrebné napríklad dotknúť sa položky a podržať ju, otvoriť ju alebo stlačiť . Môžu existovať aj iné spôsoby odoslania položky.
- 4 Vyberte položku **Zdieľať** alebo **Odosl.**
- 5 Vyberte položku **Bluetooth**.
- 6 Ak sa zobrazí výzva, zapnite technológiu Bluetooth™.
- 7 Ťuknite na názov prijímacieho zariadenia.
- 8 **Prijímajúce zariadenie:** Ak budete vyzvaní, prijmite pripojenie.
- 9 **Odosielať zariadenie:** Na požiadanie potvrdíte prenos na prijímacie zariadenie.
- 10 **Prijímajúce zariadenie:** Prijmite prichádzajúcu položku.

### Prijímanie položiek s použitím technológie bezdrôtovej komunikácie Bluetooth™

- 1 Skontrolujte, či je funkcia Bluetooth™ zapnutá a viditeľná pre ďalšie zariadenia s technológiou Bluetooth™.
- 2 Odosielať zariadenie teraz začne zasielať dáta do vášho zariadenia.
- 3 Ak budete požiadaní, zadajte na oboch zariadeniach rovnaký prístupový kód, alebo potvrdíte navrhnutý prístupový kód.
- 4 Po upozornení zariadenia na prichádzajúci súbor posuňte stavový riadok smerom dole a ťuknutím na upozornenie prijmite prenos súboru.
- 5 Ťuknutím na položku **Prijat** spustíte prenos súborov.
- 6 Ak chcete zobraziť priebeh prenosu, posuňte stavový riadok smerom dole.
- 7 Ak chcete otvoriť prijatú položku, posuňte stavový riadok smerom dole a ťuknite na príslušné upozornenie.

### Zobrazenie súborov, ktoré ste prijali prostredníctvom technológie Bluetooth™

- 1 Na obrazovke Úvodná obrazovka ťuknite na položku .
- 2 Vyhľadajte položky **Nastavenie** > **Bluetooth** a ťuknite na ne.
- 3 Stlačte tlačidlo  a vyberte položku **Zobraziť prijaté súbory**.

## Pripojenie zariadenia k počítaču

Pripojte zariadenie k počítaču a začnite prenášať fotografie, hudbu a iné typy súborov. Najjednoduchšie spôsoby pripojenia sú prostredníctvom kábla USB alebo bezdrôtovej technológie Bluetooth.

Pri pripojení zariadenia k počítaču prostredníctvom kábla USB budete vyzvaní, aby ste do počítača nainštalovali aplikáciu PC Companion. Pomocou aplikácie PC Companion môžete spúšťať ďalšie aplikácie pre počítač na prenos a organizovanie mediálnych súborov, aktualizáciu zariadenia, synchronizáciu obsahu v zariadení, a pod.

Niektoré materiály chránené autorskými právami nemožno prenášať medzi zariadením a počítačom.

## Prenos a manipulácia s obsahom pomocou kábla USB

Súbory je možné ľahko spravovať a prenášať medzi počítačom a zariadením pomocou pripojenia káblom USB. Po pripojení oboch zariadení môžete presúvať obsah medzi zariadením a počítačom alebo medzi interným ukladacím priestorom zariadenia a kartou SD priamo v prieskumníkovi súborov na počítači.

Ak do zariadenia presúvate hudbu, video, obrázky alebo ostatné mediálne súbory, je najvhodnejšie použiť aplikáciu Media Go™ v počítači. Pomocou aplikácie Media Go™ sa konvertujú mediálne súbory, aby ste ich mohli v zariadení prehrať.

### Prenos obsahu medzi zariadením a počítačom s pomocou kábla USB

- 1 Pripojte zariadenie k počítaču pomocou kábla USB. V stavovom riadku sa zobrazí **Interný ukladací priestor je pripojený**.
- 2 **Počítač:** Otvorte na ploche počítača program Prieskumník systému Microsoft® Windows® a počkajte, pokým sa v ňom zobrazí interná pamäť telefónu ako externý disk.
- 3 **Počítač:** Myšou uchopte a preneste želané súbory medzi počítačom a zariadením.

### Prenášanie obsahu medzi interným ukladacím priestorom a kartou SD cez pripojenie USB

- 1 Pripojte telefón k počítaču pomocou kábla USB. V stavovom riadku na obrazovke telefónu sa zobrazí text **Interný ukladací priestor a karta SD sú pripojené**.
- 2 **Počítač:** Otvorte na ploche počítača program Prieskumník systému Microsoft® Windows® a počkajte, pokým sa v ňom zobrazia interný ukladací priestor telefónu a karta SD ako externé disky.
- 3 **Počítač:** Presuňte požadované súbory medzi interným ukladacím priestorom telefónu a kartou SD.

### Priamy prenos súborov z vnútornej pamäte na kartu SD zariadenia

- 1 Na obrazovke Úvodná obrazovka ťuknite na položku .
- 2 Vyhľadajte a ťuknite na položky **Nastavenie > Ukladací priestor > Prenesenie údajov na kartu SD**.
- 3 Označte typy súborov, ktoré chcete preniesť na kartu SD.
- 4 Ťuknite na položku **Preniesť**.

 Priamy prenos znamená, že nie je potrebný kábel USB na pripojenie k počítaču.

## Prenos súborov pomocou režimu prenosu médií prostredníctvom siete Wi-Fi®

Medzi zariadením a inými zariadeniami kompatibilnými s protokolom MTP, napríklad počítačom, môžete prenášať súbory pomocou pripojenia Wi-Fi®. Pred pripojením je najskôr potrebné tieto dve zariadenia spárovať. Ak medzi zariadením a počítačom prenášate hudbu, video, obrázky alebo iné mediálne súbory, je najvhodnejšie použiť



aplikáciu Media Go™ v počítači. Pomocou aplikácie Media Go™ sa konvertujú mediálne súbory, aby ste ich mohli v zariadení prehrať.

- Na použitie tejto funkcie je potrebné zariadenie s aktívnym pripojením Wi-Fi®, ktoré podporuje režim prenosu médií, napríklad počítač s operačným systémom Microsoft® Windows Vista® alebo Windows® 7.

### Bezdrôtové spárovanie zariadenia s počítačom pomocou režimu prenosu médií

- 1 Skontrolujte, či máte v zariadení zapnutý režim prenosu médií. Podľa predvoleného nastavenia je tento režim zapnutý.
- 2 Pripojte zariadenie k počítaču pomocou kábla USB.
- 3 **Počítač:** Po zobrazení názvu zariadenia na obrazovke kliknite na položku *Konfigurácia siete* a postupom podľa pokynov spárujte zariadenie s počítačom.
- 4 Keď párovanie dokončíte, odpojte kábel USB z oboch zariadení.

Vyššie uvedené pokyny fungujú len vtedy, ak je v počítači nainštalovaný systém Windows® 7 a počítač je pripojený k prístupovému bodu siete Wi-Fi® pomocou sieťového kábla.

### Bezdrôtové pripojenie spárovaných zariadení v režime prenosu médií

- 1 Skontrolujte, či máte v zariadení zapnutý režim prenosu médií. Podľa predvoleného nastavenia je tento režim zapnutý.
- 2 Na obrazovke Úvodná obrazovka ťuknite na položku .
- 3 Vyhľadajte a ťuknite na položky **Nastavenie > Xperia™ > Možnosti pripojenia USB**.
- 4 V časti **Dôveryhodné zariadenia** ťuknite na spárované zariadenie, ktoré chcete pripojiť.
- 5 Ťuknite na položku **Pripojiť**.

Uistite sa, že je funkcia Wi-Fi® zapnutá.

### Odpojenie bezdrôtovo spárovaného zariadenia v režime prenosu médií

- 1 Na obrazovke Úvodná obrazovka ťuknite na položku .
- 2 Vyhľadajte a ťuknite na položky **Nastavenie > Xperia™ > Možnosti pripojenia USB**.
- 3 V časti **Dôveryhodné zariadenia** ťuknite na spárované zariadenie, ktoré chcete odpojiť.
- 4 Ťuknite na položku **Odpojiť**.

### Odstránenie spárovania s iným zariadením

- 1 Na obrazovke Úvodná obrazovka ťuknite na položku .
- 2 Vyhľadajte a ťuknite na položky **Nastavenie > Xperia™ > Možnosti pripojenia USB**.
- 3 Ťuknite na spárované zariadenie, ktoré chcete odstrániť.
- 4 Ťuknite na položku **Zabud..**

## PC Companion

PC Companion je počítačová aplikácia, ktorá vám poskytuje prístup k ďalším funkciám a službám a umožňuje prenášať hudbu, videá a fotografie z telefónu a do zariadenia. Aplikáciu PC Companion môžete použiť aj na aktualizáciu zariadenia a získanie najnovšej dostupnej verzie softvéru. Inštalčné súbory pre aplikáciu PC Companion sa uložia do zariadenia a inštalácia sa spustí, keď ho pripojíte k počítaču cez kábel USB.

Ak chcete použiť aplikáciu PC Companion, musíte mať počítač pripojený na internet, ktorý obsahuje niektorý z nasledujúcich operačných systémov:

- Microsoft® Windows® 7,
- Microsoft® Windows Vista®,
- Microsoft® Windows® XP (Service Pack 3 alebo vyššia verzia)

## Spustenie aplikácie PC Companion

- 1 Skontrolujte, či je v počítači nainštalovaná aplikácia PC Companion.
- 2 V počítači otvorte aplikáciu PC Companion a potom kliknutím na položku **Štart** otvorte niektorú z požadovaných funkcií.

## Pripojenie zariadenia k TV prijímaču

Pripojte zariadenie k televízному prijímaču a môžete sledovať obsah zariadenia na väčšej obrazovke. Po pripojení zariadenia k televízному prijímaču sa otvorí aplikácia TV Launcher. Táto aplikácia vám pomáha prehrávať mediálne súbory z vášho zariadenia na televízore a iných zariadeniach.

- 💡 Kábel MHL je možné zakúpiť samostatne.

### Zobrazenie obsahu zariadenia na televíznom prijímači s podporou vstupu MHL

- 1 Pripojte zariadenie k TV pomocou kábla MHL.  Po vytvorení pripojenia sa v stavovom riadku telefónu zobrazí .
- 2 Aplikácia **Spúšťač televízora** sa spustí automaticky. Ak chcete mediálne súbory zobraziť na televíznom prijímači, postupujte podľa pokynov.

### Zobrazenie obsahu zariadenia na televíznom prijímači s podporou vstupu HDMI™

- 1 Pripojte zariadenie k adaptéru MHL-HDMI a adaptér pripojte k napájaniu USB.
- 2 Pripojte adaptér k TV pomocou kábla HDMI™.  Po vytvorení pripojenia sa v stavovom riadku telefónu zobrazí .
- 3 Aplikácia **Spúšťač televízora** sa spustí automaticky. Ak chcete mediálne súbory zobraziť na televíznom prijímači, postupujte podľa pokynov.

### Zobrazenie pomoci o používaní diaľkového ovládania televízneho prijímača

- 1 Keď je zariadenie pripojené k televízному prijímaču, presuňte stavový riadok nadol. Otvorí sa panel upozornení.
  - 2 Ťuknite na položku **Rozhranie MHL je pripojené**.
- 💡 Panel upozornení môžete tiež otvoriť stlačením žltého tlačidla na diaľkovom ovládaní televízneho prijímača.

### Ak chcete odpojiť zariadenie od TV prijímača

- Odpojenie kábla MHL™ alebo adaptéra MHL-HDMI od zariadenia.

## Zrkadlenie obrazovky

Použite funkciu Zrkadlenie obrazovky na zobrazenie obrazovky zariadenia na televízore alebo inom veľkom displeji bez použitia káblového pripojenia. Technológia Wi-Fi Direct™ vytvorí bezdrôtové pripojenie medzi dvomi zariadeniami, takže sa môžete posadiť a zobraziť obľúbené fotografie z pohodlia gauča. Túto funkciu môžete tiež použiť na počúvanie hudby zo svojho telefónu cez reproduktory televízora.

### Zrkadlenie obrazovky zariadenia na obrazovke TV prijímača

- 1 Pri zapnutí funkcie zrkadlenia obrazovky postupujte podľa pokynov v používateľskej príručke TV prijímača.
  - 2 Na obrazovke Úvodná obrazovka ťuknite na položku .
  - 3 Vyhľadajte a ťuknite na položky **Nastavenie > Xperia™ > Zrkadlenie obrazovky**.
  - 4 Ťuknutím na položku **Zapnúť funkciu Zrkadlenie obrazovky** vyberte zariadenie.
- 💡 Aby uvedená funkcia fungovala, televízny prijímač musí podporovať zrkadlenie obrazovky.

## Skenovanie čiarových kódov s aplikáciou NeoReader™

### O skenovaní s aplikáciou NeoReader™

Telefón môžete použiť ako snímač čiarových kódov na získanie ďalších informácií o snímaných predmetoch. V časopise napríklad zbadáte reklamu na kabát a chcete nájsť najbližšiu maloobchodnú predajňu, kde si ho môžete kúpiť. Ak reklama obsahuje čitateľný čiarový kód, v aplikácii NeoReader™ sa tento kód použije pri prístupe na mobilný webový obsah, napríklad na webovú stránku s ďalšími informáciami o produkte alebo mapu predajní v okolí. Aplikácia NeoReader™ podporuje väčšinu štandardných typov čiarových kódov.

#### Spustenie aplikácie NeoReader™

- 1 V aplikácii Úvodná obrazovka ťuknite na položku .
- 2 Vyhľadajte a ťuknite na položku  NeoReader™.

#### Skenovanie čiarových kódov







- 1 Keď je otvorená aplikácia NeoReader™, podržte zariadenie nad čiarovým kódom, kým sa celý čiarový kód nezobrazí v hľadáčku.
- 2 Zariadenie čiarový kód automaticky naskenuje a keď ho rozozná, začne vibrovať.

#### Manuálne zadávanie čiarového kódu

- 1 Keď je otvorená aplikácia NeoReader™, ťuknite na položku .
- 2 Zadajte čísla čiarového kódu do textového poľa a ťuknite na položku **GO!**.

### Prehľad ponuky aplikácie NeoReader™

V aplikácii NeoReader™ sú k dispozícii tieto možnosti ponuky:

-  Ak chcete zobraziť viac možností, ťuknite na túto položku
-  Ručne zadajte čísla čiarového kódu. Túto možnosť môžete využiť, ak má fotoaparát problémy s čítaním čiarového kódu.
-  Zobrazte zoznam predchádzajúcich čiarových kódov.
-  Zobrazte informácie o aplikácii NeoReader™. Prečítajte si viac o rôznych typoch čiarových kódov a o používaní aplikácie NeoReader™
-  Vyberte osobné nastavenia, ako napríklad jazyk a krajina. Tieto údaje sa používajú na prispôbenie obsahu čiarového kódu. Môžete tiež vybrať možnosti používania aplikácie NeoReader™
-  Odošlite správu SMS, v ktorej odporučíte priateľovi prevziať aplikáciu NeoReader™

## Smart Connect

### Informácie o aplikácii Smart Connect

Aplikáciu Smart Connect používajte na nastavenie činností zariadenia po pripojení alebo odpojení nejakého príslušenstva. Môžete ju použiť aj na nastavenie konkrétnej činnosti alebo skupiny činností, ktoré sa majú spustiť na vašom zariadení v predvolenom čase.

Napríklad, keď chcete pripojiť svoju náhlavnú súpravu alebo slúchadlá, môžete nastaviť udalosť, ktorá na zariadení spustí nasledujúce činnosti:

- Pri odchode do práce medzi 7.00 a 9.00 sa spustí WALKMAN a webový prehľadávač otvorí ranné noviny. Hlasitosť zvonenia je nastavená na vibrácie.
- V rámci pracovného času sa na vašom zariadení otvorí aplikácia pre konferenčný hovor.
- Pri návrate z práce sa spustí rádio FM a otvorí sa aplikácia s poznámkami so zoznamom na nákup.

#### Spustenie aplikácie Smart Connect

- 1 Na obrazovke Úvodná obrazovka ťuknite na položku .
- 2 Vyhľadajte a ťuknite na položku **Smart Connect**.

### Vytvorenie udalosti Smart Connect

- 1 Spustíte aplikáciu Smart Connect. Ak aplikáciu Smart Connect otvárate prvýkrát, ťuknutím na položku **OK** zatvorte úvodnú obrazovku.
- 2 Na karte **Udalosti** ťuknite na položku **+**.
- 3 Pridajte udalosti názov a ťuknite na položku **Vytvoriť**.
- 4 V časti **Kedy** pridajte príslušenstvo, časový interval alebo oboje.
- 5 V časti **Urobiť toto** pridajte udalosť, ktorá sa má na zariadení udiť.
- 6 V časti **Na konci** pridajte udalosť, ktorá sa má udiť pri odpojení príslušenstva alebo po vypršaní intervalu. Ak sú splnené obidve podmienky, akcie sa spustia buď pri odpojení príslušenstva alebo po vypršaní intervalu.
- 7 Udalosť uložíte výberom položky ↩.

💡 Ak chcete pridať príslušenstvo Bluetooth™, je potrebné ho spárovať so zariadením.

### Úprava udalosti Smart Connect

- 1 Spustíte aplikáciu Smart Connect.
- 2 Na karte **Udalosti** ťuknite na položku.
- 3 Ak je udalosť vypnutá, ťuknite na položku **⊙**.
- 4 Nastavenie upravte podľa potreby.
- 5 Udalosť uložíte výberom položky ↩.

💡 Ak chcete odstrániť nesprávnu položku, dotknite sa jej a podržte na nej prst. Potom ťuknite na položku **Odstrániť**.

# Synchronizácia údajov v telefóne

## O synchronizácii údajov v telefóne

V závislosti od aplikácií nainštalovaných v telefóne môžete so svojím telefónom synchronizovať kontakty, e-maily, udalosti v kalendári a iné informácie z viacerých e-mailových účtov, synchronizačných služieb a iných druhov účtov. Synchronizácia telefónu s ostatnými informačnými zdrojmi je jednoduchý a praktický spôsob, ako mať po ruke vždy aktuálne údaje.

Môžete:

- získať prístup k službe Gmail™, k službe Google Calendar™, ku kontaktom zo služby Google™, k záložkám prehľadávača Google™ Chrome™ a iným službám Google, ktoré používate,
- získať prístup k firemným aplikáciám pre e-mail, kontakty a kalendár,
- získať prístup ku kontaktom v službe Facebook™, ku kalendáru, albumom a ďalším službám, ktoré používate.



## Synchronizácia so službou Google™

Synchronizujte si zariadenie s rôznymi službami Google™ a majte vždy aktuálne informácie bez ohľadu na to, z ktorého zariadenia pristupujete k účtu Google™. Napríklad môžete synchronizovať kontakty, službu Gmail™, kalendár a údaje webového prehľadávača.

### Nastavenie synchronizácie účtu Google™

- 1 Na obrazovke Úvodná obrazovka ťuknite na položku .
- 2 Ťuknite na položky **Nastavenie** > **Pridať účet** > **Google**.
- 3 Podľa pokynov v sprievodcovi registráciou vytvorte účet Google™ alebo ak už máte účet vytvorený, prihláste sa.
- 4 Ak chcete zálohovať údaje na účte Google™, začiarknite políčko **Zálohovanie a obnova** a potom ťuknite na položku **Ďalej**.
- 5 Ťuknite na novovytvorený účet Google™ a potom ťuknite na položky, ktoré chcete synchronizovať.

### Manuálna synchronizácia s účtom Google™

- 1 Na obrazovke Úvodná obrazovka ťuknite na .
- 2 Ťuknite na položky **Nastavenie** > **Google**.
- 3 Ťuknite na účet Google™, ktorý chcete synchronizovať.
- 4 Stlačte  a potom ťuknite na položku **Synchronizovať**.



### Synchronizácia aplikácie s účtom Google™

- 1 Na obrazovke Úvodná obrazovka ťuknite na položku .
- 2 Ťuknite na položky **Nastavenie** > **Google**.
- 3 Ťuknite na účet Google™, s ktorým chcete vykonať synchronizáciu. Zobrazí sa zoznam aplikácií, ktoré môžete synchronizovať s účtom Google.
- 4 Ťuknite na aplikáciu, ktorú chcete synchronizovať s vybratým účtom Google.

### Synchronizácia údajov webového prehľadávača s aplikáciou Google™ Chrome™

- 1 Na obrazovke Úvodná obrazovka ťuknite na položku .
- 2 Ťuknite na položky **Nastavenie** > **Kontá a synchronizácia**.
- 3 Ťuknite na účet Google™, s ktorým chcete synchronizovať. Potom ťuknite na položku **Synchronizovať prehľadávač**.

### Odstránenie účtu Google™

- 1 Na obrazovke Úvodná obrazovka ťuknite na položku .
- 2 Ťuknite na položky **Nastavenie** > **Google**.
- 3 Ťuknite na účet Google™, ktoré chcete odstrániť zo zoznamu účtov.
- 4 Stlačte tlačidlo , potom ťuknite na položku **Odstrániť účet**.
- 5 Akciu potvrdte opätovným ťuknutím na položku **Odstrániť účet**.

## Synchronizácia firemnej elektronickej pošty, kalendára a kontaktov



Majte priamo zo zariadenia prístup k firemným e-mailovým správam, udalostiam v kalendári a kontaktom. Môžete ich zobrazovať a spravovať jednoducho ako na počítači. Po nastavení môžete nájsť svoje údaje v aplikáciách **E-mail**, **Kalendár** a **Kontakty**.

Ak chcete mať prístup k vyššie popísaným funkciám, vaše firemné údaje musia byť uložené na serveri služby Microsoft® Exchange.



### Nastavenie firemného e-mailu, kalendárov a kontaktov

- 1 Na obrazovke Úvodná obrazovka ťuknite na položku .
- 2 Ťuknite na položky **Nastavenie** > **Pridať účet** > **Podnikové**.
- 3 Zadajte vašu firemnú e-mailovú adresu a heslo.
- 4 Ťuknite na položku **Ďalej**. Zariadenie začne načítavať informácie o vašom účte. Ak dôjde k poruche, obráťte sa na správcu firemnej siete, ktorý vám poskytne ďalšie informácie.
- 5 Ak chcete, aby mohol firemný server ovládať vaše zariadenie, ťuknite na položku **OK**.
- 6 Vyberte údaje, ktoré chcete synchronizovať so zariadením, napríklad kontakty a položky kalendára.
- 7 V prípade potreby aktivujte správcu zariadení, vďaka čomu umožníte podnikovému serveru ovládať určité funkcie zabezpečenia v zariadení. Môžete napríklad povoliť podnikovému serveru nastaviť pravidlá hesiel a šifrovanie pamäte.
- 8 Po dokončení nastavenia zadajte názov firemného účtu.



### Ak chcete upraviť nastavenie firemnej elektronickej pošty, kalendára alebo kontaktov

- 1 Na obrazovke Úvodná obrazovka ťuknite na položku .
- 2 Ťuknite na položku **E-mail**, potom ťuknite na položku .
- 3 Ťuknite na možnosť **Nastavenie** a vyberte podnikový účet.
- 4 Zmeňte požadované nastavenia.

### Nastavenie intervalu synchronizácie pre podnikový účet

- 1 Na obrazovke Úvodná obrazovka ťuknite na položku .
- 2 Ťuknite na položku **E-mail**, potom ťuknite na položku .
- 3 Ťuknite na možnosť **Nastavenie** a vyberte podnikový účet.
- 4 Ťuknite na položku **Frekvencia kontrol. e-mailov** a vyberte možnosť intervalu.

### Odstránenie podnikového konta

- 1 Na obrazovke Úvodná obrazovka ťuknite na položku .
- 2 Ťuknite na položku **Nastavenie** > **Podnikové** a potom vyberte podnikové konto.
- 3 Ťuknite na položku , potom ťuknite na položku **Odstrániť účet**.
- 4 Akciu potvrdte opätovným ťuknutím na položku **Odstrániť účet**.

## Synchronizácia so službou Facebook™



Službu Facebook™ môžete v zariadení používať dvoma spôsobmi. Pomocou štandardnej aplikácie Facebook môžete pristupovať k online účtu Facebook alebo môžete účet Facebook synchronizovať so zariadením a zdieľať obsah medzi službou Facebook™ a mnohými ďalšími aplikáciami. Napríklad hudbu v aplikácii „WALKMAN“ môžete zdieľať na sieti Facebook. Ak chcete zariadenie synchronizovať so službou

Facebook, musíte najprv vytvoriť účet „Xperia™ so službou Facebook“ – riešenie vyvinuté spoločnosťou Sony s cieľom uľahčiť integráciu.

#### Nastavenie účtu „Xperia™ so službou Facebook“ na zariadení



- 1 Na obrazovke Úvodná obrazovka ťuknite na položku .
- 2 Ťuknite na položky **Nastavenie > Pridať účet > Xperia™ so službou Facebook**.
- 3 Podľa pokynov na obrazovke sa prihláste na účet siete Facebook™, alebo si vytvorte nový.

#### Manuálna synchronizácia s integračným účtom Facebook™

- 1 Na obrazovke Úvodná obrazovka ťuknite na položku .
- 2 Ťuknite na položky **Nastavenie > Xperia™ so službou Facebook**.
- 3 Vyberte účet, ktorý chcete synchronizovať.
- 4 Stlačte tlačidlo , potom ťuknite na položku **Synchronizovať**.

#### Odstránenie účtu „Xperia™ so službou Facebook“

Odstránením účtu „Xperia™ so službou Facebook“ zo zariadenia sa neodstráni príslušný účet služby Facebook a budete k nemu mať prístup z počítača.

- 1 Na obrazovke Úvodná obrazovka ťuknite na položku .
- 2 Ťuknite na položky **Nastavenie > Xperia™ so službou Facebook**.
- 3 Vyberte účet, ktorý si želáte odstrániť.
- 4 Stlačte tlačidlo , potom ťuknite na položku **Odstrániť účet**.
- 5 Akciu potvrdíte opätovným ťuknutím na položku **Odstrániť účet**.

# Mapy a miesta

## O službách určenia polohy

Pomocou telefónu môžete zistiť, kde sa nachádzate. Existujú dva spôsoby: GPS a bezdrôtové siete. Zapnite možnosť bezdrôtovej siete, ak potrebujete iba približné určenie polohy a chcete ho rýchlo. Ak potrebujete presnejšie určenie polohy a máte nezatienerý výhľad na oblohu, zvolte možnosť GPS. V situáciách, kedy je pripojenie k bezdrôtovej sieti slabé, by ste mali zapnúť obe možnosti, aby ste sa uistili, že vaša poloha bude nájdená.

Spoločnosť Sony nezaručuje presnosť žiadnej služby určovania polohy, vrátane navigačných služieb.

## Používanie systému GPS

Zariadenie je vybavené prijímačom GPS (svetového systému na určovanie polohy), ktorý využíva signál zo satelitov na výpočet vašej polohy.

Pri využívaní funkcií používajúcich prijímač GPS na zistenie svojej polohy sa uistite, že sa nachádzate na mieste s priamym výhľadom na oblohu.

### Povolenie GPS

- 1 Na obrazovke Home screen ťuknite na položku .
- 2 Ťuknite na položky **Nastavenie** > **Služby určovania polohy**.
- 3 Označte začiarkavacie políčko **Satellite GPS**.

### Ako maximálne využiť funkcie

Pri prvom používaní systému GPS môže stanovenie polohy trvať 5 až 10 minút. Vo vyhľadávaní pomôže, ak sa nachádzate na mieste s neobmedzeným výhľadom na oblohu. Stojte na mieste a nezakrývajte anténu GPS (zvýraznená oblasť na obrázku). Signály GPS dokážu prejsť cez oblaky a plast, ale nedokážu prejsť cez väčšinu pevných objektov, ako sú budovy alebo hory. Ak sa vašu polohu nepodarí nájsť ani po niekoľkých minútach, presuňte sa na iné miesto.

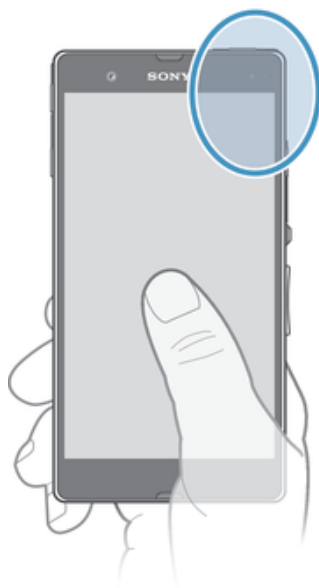



## Google Maps™

Sledujte svoju aktuálnu polohu, zobrazte si stav na cestách v reálnom čase a získajte podrobné smery k svojmu cieľu. Pred výletom si môžete prevziať a uložiť na pamäťovú kartu mapy a vyhnúť sa tak poplatkom za roaming.

Aplikácia Google Maps™ vyžaduje prístup na internet. Pri pripojení na internet zo zariadenia vám môžu byť účtované poplatky za dátové pripojenie. Ak chcete získať ďalšie informácie, kontaktujte svojho operátora. Aplikácia Google Maps™ nemusí byť k dispozícii v každej krajine alebo regióne.

### Používanie aplikácie Google Maps™

- 1 Na obrazovke Úvodná obrazovka ťuknite na položku .
- 2 Vyhľadajte a ťuknite na položku **Mapy**.

Ak chcete používať aplikáciu Google Maps™, je potrebné povoliť niektorý zo spôsobov lokalizácie dostupných v časti **Nastavenie > Služby určovania polohy**.

### Zobrazenie ďalších informácií o aplikácii Google Maps™

- Ak používate aplikáciu Google Maps™, stlačte tlačidlo  a potom ťuknite na položku **Pomoc**.

## Zobrazenie miest, na ktorých sa nachádzajú vaši priatelia, pomocou aplikácie Google Latitude™

Pridajte sa k službe Google Latitude™ a využite ju na zobrazenie miest na mape, na ktorých sa nachádzajú vaši priatelia, alebo im oznámte svoju polohu a ďalšie informácie.

## Použitie služby Google Maps™ pre získanie popisu cesty

Na získanie popisu cesty pre chôdzu pešo, cestovanie verejnou dopravou alebo autom použite aplikáciu Google Maps™. Pre rýchle získanie smerových pokynov, nech sa nachádzate kdekoľvek, môžete pridať skratku cieľa na plochu.

V zobrazení mapy sa pripájate na internet a zariadenie prenáša údaje. Preto je dobrým nápadom prevziať a uložiť si mapy do zariadenia pred tým, než vycestujete. Takto sa môžete vyhnúť vysokým poplatkom za roaming.

Spoločnosť Sony nezaručuje presnosť žiadnej navigačnej služby.

## Použitie aplikácie Navigácia

Na získanie podrobných pokynov o tom, ako sa dostať na určité miesto, použite aplikáciu Navigácia v zariadení. Smer určujú ústne pokyny, ako aj pokyny zobrazené na obrazovke.

Aplikácia Navigácia nemusí byť k dispozícii v každej krajine.

### Spustenie navigácie

- 1 Na obrazovke Home screen ťuknite na položku .
- 2 Vyhľadajte a ťuknite na položku **Navigácia**.

# Kalendár a budík



## Kalendár

Na zariadení je k dispozícii aplikácia kalendára umožňujúca vytváranie časových plánov. Ak máte účet Google™, môžete aplikáciu kalendára na svojom zariadení synchronizovať s webovým kalendárom.

### Nastavenie zobrazenia kalendára



- 1 Na obrazovke Úvodná obrazovka ťuknite na položku  a potom nájdite položku **Kalendár** a ťuknite na ňu.
- 2 Ťuknite na **Mesiac**, **Týždeň** alebo **Deň**, aby ste vybrali možnosť.

### Zobrazenie viacerých kalendárov

- 1 Na obrazovke Úvodná obrazovka ťuknite na položku  a potom nájdite položku **Kalendár** a ťuknite na ňu.
- 2 Stlačte tlačidlo , potom ťuknite na položku **Moje kalendáre**.
- 3 Vyberte kalendáre, ktoré chcete zobraziť.

### Vytvorenie udalosti kalendára



- 1 Na obrazovke Úvodná obrazovka ťuknite na položku  a potom ťuknite na položku **Kalendár**.
- 2 Ťuknite na položku **+**.
- 3 Zadajte názov, čas, umiestnenie a popis udalosti.
- 4 Ťuknite na položku **Ďalšie možnosti** a nastavte pripomienku danej udalosti. Novú pripomienku pre danú udalosť pridáte ťuknutím na položku **+**.
- 5 V prípade potreby vyberte v rámci položky **Opakovanie** inú možnosť.
- 6 Ťuknite na položku **Hotovo**.

 Keď sa priblíži čas udalosti, zariadenie ju pripomenie krátkym zvukom upozornenia. V stavovom riadku sa tiež zobrazí symbol .

### Zobrazenie udalosti kalendára

- 1 Na obrazovke Úvodná obrazovka ťuknite na položku  a potom ťuknite na položku **Kalendár**.
- 2 Ťuknite na udalosť, ktorú chcete zobraziť.

### Zmena nastavení kalendára

- 1 Na obrazovke Úvodná obrazovka ťuknite na položku  a potom ťuknite na položku **Kalendár**.
- 2 Stlačte tlačidlo , potom ťuknite na položku **Nastavenia**.
- 3 Ťuknite na nastavenie, ktoré si želáte zmeniť, a potom ho zmeňte podľa požiadaviek.

## Budík

Použite svoje zariadenie ako budík a vyberte si v ňom akýkoľvek uložený zvuk ako signál budenia. Budík nebude zvoniť, ak máte vypnuté zariadenie. Budík však bude zvoniť, ak máte zariadenie nastavené na tichý režim.

### Otvorenie budíka

- 1 Na obrazovke Úvodná obrazovka ťuknite na položku .
- 2 Vyhľadajte a ťuknite na položku **Budík a hodiny**.

### Nastavenie nového budíka



- 1 Na obrazovke Home screen ťuknite na položku .
- 2 Vyhľadajte a ťuknite na položku **Budík a hodiny**.
- 3 Ťuknite na položku **Pridať budík**.
- 4 Ťuknite na položku **Čas** a upravte čas posúvaním nahor alebo nadol.
- 5 Ťuknite na položku **Hotovo**.
- 6 V prípade potreby upravte iné nastavenia budíka.
- 7 Ťuknite na položku **Hotovo**.

### Úprava existujúceho budíka



- 1 Na obrazovke Úvodná obrazovka ťuknite na položku .
- 2 Vyhľadajte a ťuknite na položku **Budík a hodiny**.
- 3 Ťuknite na budík, ktorý chcete upraviť.
- 4 Ťuknite na položku **Čas** a upravte čas posúvaním nahor alebo nadol.
- 5 Ťuknite na položku **Hotovo**.
- 6 V prípade potreby upravte iné nastavenia budíka.
- 7 Ťuknite na položku **Hotovo**.

Formát času budíka je rovnaký ako formát, ktorý ste vybrali pre všeobecné nastavenia času, napríklad 12-hodinový alebo 24-hodinový formát.

### Deaktivácia budíka

- 1 Na obrazovke Úvodná obrazovka ťuknite na položku .
- 2 Vyhľadajte a ťuknite na položku **Budík a hodiny**.
- 3 Ťuknite na  pri budíku, ktorý si želáte deaktivovať.

### Aktivácia existujúceho budíka

- 1 Na obrazovke Úvodná obrazovka ťuknite na položku .
- 2 Vyhľadajte a ťuknite na položku **Budík a hodiny**.
- 3 Ťuknite na  pri budíku, ktorý si želáte aktivovať.

### Odstránenie budíka

- 1 Na obrazovke Úvodná obrazovka ťuknite na položku .
- 2 Vyhľadajte a ťuknite na položku **Budík a hodiny**.
- 3 Ťuknite a podržte prst na budíku, ktorý chcete vymazať.
- 4 Ťuknite na položku **Odstrániť budík**, potom ťuknite na položku **Áno**.

### Nastavenie signálu zvonenia budíka

- 1 Na obrazovke Úvodná obrazovka ťuknite na položku .
- 2 Vyhľadajte a ťuknite na položku **Budík a hodiny**.
- 3 Ťuknite na budík, ktorý chcete upraviť.
- 4 Ťuknite na **Rozšírené nastavenia budíka** a zrušte označenie zaškrtnutého políčka **Nastavenia štýlu**.
- 5 Ťuknite na položku **Zvuk budíka** a vyberte možnosť.
- 6 Ťuknite na položku **Hotovo**, potom ťuknite na položku **Hotovo**.

### Nastavenie opakovaného budíka

- 1 Na obrazovke Úvodná obrazovka ťuknite na položku .
- 2 Vyhľadajte a ťuknite na položku **Budík a hodiny**.
- 3 Ťuknite na budík, ktorý chcete upraviť.
- 4 Ťuknite na položku **Opakovať**.
- 5 Začiarknite políčka pre požadované dni a potom ťuknite na položku **OK**.
- 6 Ťuknite na položku **Hotovo**.

### Nastavenie názvu budíka

- 1 Na obrazovke Úvodná obrazovka ťuknite na položku .
- 2 Vyhľadajte a ťuknite na položku **Budík a hodiny**.
- 3 Ťuknite na budík, ktorý chcete upraviť.
- 4 Ťuknite na **Rozšírené nastavenia budíka**, potom na pole **Text budíka** zadajte názov budíka.
- 5 Ťuknite na položku **Hotovo**.

### Aktivácia funkcie vibrácií budíka

- 1 Na obrazovke Úvodná obrazovka ťuknite na položku .
- 2 Vyhľadajte a ťuknite na položku **Budík a hodiny**.
- 3 Ťuknite na budík, ktorý chcete upraviť.
- 4 Ťuknite na **Rozšírené nastavenia budíka**, a potom označte zaškrtnuté políčko **Vibrovať**.
- 5 Ťuknite na položku **Hotovo**.

### Nastavenie spustenia budíkov pri telefóne zapnutom v tichom režime

- 1 Na obrazovke Úvodná obrazovka ťuknite na položku .
- 2 Nájdite a ťuknite na položku **Budík a hodiny**, a potom ťuknutím vyberte budík.
- 3 Ťuknite na **Rozšírené nastavenia budíka**, a potom označte zaškrtnuté políčko **Budík v tichom režime**.
- 4 Ťuknite na položku **Hotovo**.

### Odloženie budíka po jeho spustení

- Ťuknite na položku **Odložiť – min.**

### Vypnutie budíka po jeho spustení

- Posuňte položku  doprava.

# Podpora a údržba

## Aktualizácia zariadenia

Ak chcete dosiahnuť optimálny výkon a získať najnovšie vylepšenia, aktualizujte zariadenie na najnovšiu verziu softvéru.

Ak chcete spustiť bezdrôtovú aktualizáciu, môžete použiť aplikáciu centra aktualizácií Update center v zariadení, a ak chcete spustiť aktualizáciu prostredníctvom pripojenia káblom USB, môžete použiť aplikáciu PC Companion v počítači. Pri bezdrôtovej aktualizácii môžete použiť mobilnú sieť alebo pripojenie k sieti Wi-Fi®. Pred aktualizáciou je však potrebné zálohovať a uložiť všetky údaje, ktoré sú uložené v zariadení.

Pri spustení aktualizácie pomocou aplikácie centra aktualizácií sa vytvorí dátové pripojenie a môžu vám byť účtované príslušné poplatky. Dostupnosť aktualizácií prostredníctvom mobilnej siete tiež závisí od mobilného operátora. Ak chcete získať ďalšie informácie, kontaktujte svojho operátora.

## Bezdrôtová aktualizácia zariadenia



Pre bezdrôtovú aktualizáciu zariadenia použite aplikáciu Centrum aktualizácií. Softvérové aktualizácie môžete preberať manuálne, alebo môžete povoliť službu Update Service aktualizovať vaše zariadenie automaticky, keď bude k dispozícii súbor na prevzatie. Keď je aktivovaná funkcia automatických aktualizácií, zobrazí sa vždy, keď bude k dispozícii aktualizácia, oznámenie v stavovom riadku.

### Manuálne preberanie softvérových aktualizácií z Update center

- 1 Na obrazovke Home screen ťuknite .
- 2 Vyhľadajte a ťuknite na **Centrum aktualizácií**.
- 3 Vyberte požadovanú aktualizáciu aplikácií alebo systému a kliknutím na **Prevziať** alebo **Aktual. vš.** prevezmite všetky aktualizácie aplikácií.

Aktualizácie aplikácií sa spustia automaticky po prevzatí. Počkajte, kým sa zariadenie reštartuje, a potom nainštalujte systémové aktualizácie manuálne. Keď budete preberať aktualizácie prostredníctvom sietí 3G/mobilných sietí, môžu vám byť účtované poplatky za dátové pripojenie.

### Aktivácia automatických softvérových aktualizácií pomocou centra aktualizácií

- 1 Na obrazovke Home screen ťuknite na položku .
- 2 Vyhľadajte a ťuknite na položku **Centrum aktualizácií**.
- 3 Stlačte  a potom ťuknite na možnosť **Nastavenia**.
- 4 Označte zaškrŕavacie políčko **Povoliť automatické preberanie** a potom ťuknite na **Súhlasím**. Aktualizácie sa teraz preberajú automaticky, hneď ako budú dostupné.

Keď budete preberať aktualizácie prostredníctvom sietí 3G/mobilných sietí, môžu vám byť účtované poplatky za dátové pripojenie.

### Inštalácia aktualizácií systému

- 1 Na domovskej obrazovke ťuknite na položku .
- 2 Vyhľadajte položku **Centrum aktualizácií** a ťuknite na ňu.
- 3 Vyberte aktualizáciu systému, ktorú chcete nainštalovať, a potom ťuknite na možnosť **Inštalovať**.

## Aktualizácia zariadenia pomocou pripojenia káblom USB

Niektoré aktualizácie nie sú k dispozícii pre bezdrôtové preberanie. O takýchto aktualizáciách vás informujú upozornenia v stavovom riadku. Pre prevzatie a spustenie aktualizácií potrebujete kábel USB a počítač so spustenou aplikáciou PC Companion. Aplikáciu PC Companion môžete nainštalovať na počítač s použitím inštaláčnych

súborov uložených v zariadení alebo si môžete túto aplikáciu priamo prebrať z adresy *PC Companion*.

### Prevzatie aplikácie PC Companion do zariadenia

- 1 Pripojte zariadenie k počítaču pomocou kábla USB.
  - 2 Pre spustenie inštalácie aplikácie PC Companion v počítači postupujte podľa pokynov v zariadení, keď budete vyzvaní.
- 💡 Aplikáciu PC Companion môžete tiež prevziať na adrese *PC Companion*.

### Preberanie aktualizácií softvéru pomocou pripojeného kábla USB

- 1 Nainštalujte aplikáciu PC Companion na počítač, ktorý používate, ak už nie je nainštalovaná.
- 2 Pripojte zariadenie k počítaču pomocou kábla USB.
- 3 **Počítač:** Spustíte aplikáciu PC Companion. Po krátkej dobe aplikácia PC Companion identifikuje vaše zariadenie a vyhľadá jeho nový softvér.
- 4 **Zariadenie:** Keď sa v stavovom riadku zobrazí upozornenie, podľa pokynov na obrazovke prevezmite príslušné softvérové aktualizácie.

### Aktualizácia zariadenia pomocou počítača Apple® Mac®

- 1 V počítači Apple® Mac®, ktorý používate, nainštalujte aplikáciu Sony™ Bridge for Mac (ak ešte nie je nainštalovaná).
- 2 Pomocou kábla USB pripojte zariadenie k počítaču Apple® Mac®.
- 3 **Počítač:** Spustíte aplikáciu Sony™ Bridge for Mac. Aplikácia Sony™ Bridge for Mac zakrátko rozpozná zariadenie a vyhľadá preň nový softvér.
- 4 **Počítač:** V prípade zistenia nových aktualizácií softvéru sa zobrazí automaticky otvárané okno. Podľa pokynov na obrazovke prevezmite príslušné softvérové aktualizácie.

Aplikáciu Sony™ Bridge for Mac je možné prevziať na webovej lokalite *Bridge for mac*.

## Aplikácia Zálohovanie a obnovenie

Na vytvorenie zálohy obsahu vášho zariadenia na pamäťovú kartu alebo úložné zariadenie USB použijete aplikáciu Zálohovanie a obnovenie. Takéto zálohy možno použiť na obnovenie obsahu a niektorých nastavení zariadenia v prípade straty alebo vymazania údajov.

### Typy obsahu, ktoré možno zálohovať

Pomocou aplikácie Zálohovanie a obnovenie môžete zálohovať nasledujúce typy údajov:

- Záložky
- Záznam hovorov
- Kontakty
- Aplikácie prevzaté zo služby Google Play™
- Multimediálne správy (MMS)
- Nastavenie systému (ako sú budíky, hlasitosť zvonenia a jazykové nastavenia)
- Textové správy (SMS)

Nemusíte zálohovať hudobné súbory a fotografie alebo videoklipy, ktoré ste nasnímali fotoaparátom. Sú automaticky zálohované na pamäťovej karte zariadenia.

Pri obnovení aplikácií zo služby Google Play™ vám môžu byť účtované poplatky za ďalší prenos dát.

### Pripravuje sa použitie zálohy a obnova aplikácie

Pred zálohovaním obsahu môžete zvoliť cieľ zálohovania a typy údajov, ktoré chcete zálohovať.

### Výber cieľového miesta zálohovania

- 1 Na obrazovke Úvodná obrazovka ťuknite na položku .
- 2 Vyhľadajte a ťuknite na položku **Zálohovanie a obnovenie**.
- 3 Ťuknite na položku **Zálohovať**.
- 4 Ťuknite na pruh pod položkou **Kde chcete uložiť údaje?**.
- 5 Vyberte miesto, kde sa má zálohovať obsah.

### Výber typov údajov, ktoré chcete zálohovať

- 1 Na obrazovke Úvodná obrazovka ťuknite na položku .
- 2 Vyhľadajte a ťuknite na položku **Zálohovanie a obnovenie**.
- 3 Ťuknite na položku **Zálohovať**.
- 4 Vyberte typy údajov, ktoré chcete zálohovať.

### Zálohovanie obsahu

- 1 Na obrazovke Úvodná obrazovka ťuknite na položku .
- 2 Vyhľadajte a ťuknite na položku **Zálohovanie a obnovenie**.
- 3 Ťuknite na položku **Zálohovať**, potom ťuknite na položku **Zálohovať**.

## Obnova zálohovaného obsahu pomocou aplikácie Zálohovanie a obnovenie

Keď obnovujete zálohovaný obsah zariadenia, musíte vybrať záložný záznam, z ktorého chcete obnovu vykonať. Ak ste obsah záložovali niekoľkokrát, môžete mať niekoľko záložných záznamov. Po vybraní záložného záznamu môžete zvoliť typy údajov, ktoré chcete obnoviť.

### Obnovenie obsahu zo zálohovaného záznamu



- 1 Na obrazovke Úvodná obrazovka ťuknite na položku .
- 2 Vyhľadajte a ťuknite na položku **Zálohovanie a obnovenie**.
- 3 Ťuknite na položku **Obnoviť**.
- 4 Vyberte záznam, ktorý chcete obnoviť, a ťuknite na položku **Obnoviť**.

Nezabudnite, že akékoľvek zmeny, ktoré vykonáte vo vašich údajoch a nastaveniach po tom, ako vytvoríte zálohu, budú vymazané počas postupu obnovy.



## Spravovanie nahrávok zálohy

Môžete odstrániť alebo premenovať nahrávky záloh, ktoré ste urobili pri použití funkcie zálohy a obnovenia.

### Premenovanie nahrávky zálohy

- 1 Na obrazovke Úvodná obrazovka ťuknite na položku .
- 2 Vyhľadajte a ťuknite na položku **Zálohovanie a obnovenie**.
- 3 Stlačte tlačidlo , potom ťuknite na položku **Správa záznamov zálohy**.
- 4 Vyberte nahrávku zálohy, ktorú chcete premenovať.
- 5 Ťuknite na .
- 6 Zadaťte nový názov a ťuknite na položku **Premenovať**.

### Odstránenie nahrávok zálohy

- 1 Na obrazovke Úvodná obrazovka ťuknite na položku .
- 2 Vyhľadajte a ťuknite na položku **Zálohovanie a obnovenie**.
- 3 Stlačte tlačidlo , potom ťuknite na položku **Správa záznamov zálohy**.
- 4 Vyberte nahrávku zálohy, ktorú chcete odstrániť, alebo ťuknite na , ak chcete odstrániť všetky nahrávky.
- 5 Ťuknite na položky  > **Odstrániť**.

## Blokovanie a ochrana zariadenia

### Ochrana karty SIM

Zámok karty SIM chráni iba vaše predplatené služby. Vaše zariadenie však bude fungovať aj s novou kartou SIM. Ak je funkcia zámku karty SIM zapnutá, musíte zadať kód PIN (Personal Identity Number – osobné identifikačné číslo). Ak opakovane zadáte nesprávny kód PIN a prekročíte maximálny povolený počet pokusov, vaša karta SIM sa zablokuje. Na jej odblokovanie musíte zadať kód PUK (Personal Unblocking Key - osobné heslo na odblokovanie) a potom nový kód PIN. Vaše kódy PIN, PIN2 a PUK vám poskytne váš sieťový operátor.

#### Povolenie blokovania karty SIM pomocou kódu PIN

- 1 V aplikácii Úvodná obrazovka ťuknite na položku .
- 2 Vyhľadajte a ťuknite na položky **Nastavenie > Zabezpečenie > Nastavenie zámku karty SIM > Zamknúť kartu SIM**.
- 3 Zadajte kód PIN karty SIM a ťuknite na položku **OK**.

#### Zmena kódu PIN karty SIM

- 1 V aplikácii Úvodná obrazovka ťuknite na položku .
- 2 Vyhľadajte a ťuknite na položky **Nastavenie > Zabezpečenie > Nastavenie zámku karty SIM > Zmeniť kód PIN kar. SIM**.
- 3 Zadajte starý kód PIN karty SIM a ťuknite na položku **OK**.
- 4 Zadajte nový kód PIN karty SIM a ťuknite na položku **OK**.
- 5 Zadajte nový kód PIN karty SIM a ťuknite na **OK**.

#### Zmena kódu PIN2 karty SIM

- 1 V aplikácii Úvodná obrazovka ťuknite na položku .
- 2 Vyhľadajte a ťuknite na položky **Nastavenie > Nastavenie hovorov > Čísla pevného vytáčania > Zmeniť kód PIN2**.
- 3 Zadajte starý kód PIN2 karty SIM a ťuknite na položku **OK**.
- 4 Zadajte nový kód PIN2 karty SIM a ťuknite na tlačidlo **OK**.
- 5 Potvrďte nový kód PIN2 a ťuknite na tlačidlo **OK**.

#### Odomknutie zamknutej karty SIM

- 1 Keď sa zobrazí správa **Zadajte kód PUK a nový kód PIN**, zadajte kód PUK.
- 2 Zadajte nový kód PIN a ťuknite na položku **OK**.
- 3 Znova zadajte nový kód PIN a ťuknite na možnosť **OK**.

Ak prekročíte počet nesprávnych zadaní kódu PUK, karta SIM sa zamkne. Ak sa to stane, obráťte sa na poskytovateľa služieb a vyžiadajte si novú kartu SIM.

### Nastavenie uzamknutia obrazovky

Obrazovku vášho telefónu je možné uzamknúť viacerými spôsobmi. Napríklad môžete použiť funkciu odomykania rozpoznávaním tváre, ktorá využíva obrázok vašej tváre na odomknutie obrazovky. Taktiež môžete nastaviť vzor na odomknutie obrazovky, zámok číselným kódom PIN alebo textovým heslom.

#### Nastavenie zámku obrazovky

- 1 Na obrazovke Úvodná obrazovka ťuknite na položku  > **Nastavenie > Zabezpečenie > Uzamknutie obrazovky**.
- 2 Vyberte požadovanú možnosť.

- 💡 Je veľmi dôležité, aby ste si zapamätali svoj bezpečnostný vzor na odomknutie obrazovky, PIN alebo heslo. Ak uvedené informácie zabudnete, môže sa stať, že nebudete môcť obnoviť dôležité údaje, napríklad kontakty a správy. Ďalšie informácie vám poskytne zákaznícke stredisko spoločnosti Sony.



### Nastavenie ochrany funkcie Face Unlock

- 1 Na obrazovke Úvodná obrazovka ťuknite na položku  > **Nastavenie** > **Zabezpečenie** > **Uzamknutie obrazovky**.
- 2 Ťuknite na položku **Odomknutie tvárou** a riadte sa pokynmi v telefóne, ako zachytiť vašu tvár.
- 3 Po úspešnom zachytení vašej tváre nastavte **Vzor** odomknutia obrazovky alebo kód **Kód PIN** ako záložnú metódu odblokovania obrazovky. Ďalšie informácie nájdete v časti ‚Vytvorenie bezpečnostného vzoru na odomknutie obrazovky‘ alebo ‚Vytvorenie kódu PIN na odomknutie obrazovky‘.

Funkcia Face Unlock je menej bezpečná ako bezpečnostný vzor na odomknutie obrazovky, kód PIN alebo heslo. Nieкто s podobným vzhľadom ako vy by mohol váš telefón odomknúť.

- 💡 Najlepšie výsledky získate tak, že zachytíte svoju tvár v miestnosti, v ktorej je dostatočné, ale primerané osvetlenie, a telefón podržíte v úrovni očí.

### Odomknutie obrazovky funkciou Face Unlock

- 1 Aktivujte obrazovku.
  - 2 Pozerať sa do telefónu pod rovnakým uhlom, akým ste sa fotili na fotografiu funkcie Face Unlock.
- 💡 Ak sa funkcii Face Unlock nepodarí rozpoznať vašu tvár, bude potrebné použiť bezpečnostný vzor alebo kód PIN na odomknutie obrazovky.

### Zakázanie ochrany funkcie Face Unlock

- 1 Na obrazovke Úvodná obrazovka ťuknite na položku  > **Nastavenie** > **Zabezpečenie** > **Uzamknutie obrazovky**.
- 2 Nakreslite svoj bezpečnostný vzor odomknutia obrazovky alebo zadajte kód PIN.
- 3 Ťuknite na položku **Prechod prstom**.

### Vytvorenie bezpečnostného vzoru na odomknutie obrazovky

- 1 Na obrazovke Úvodná obrazovka ťuknite na položku .
- 2 Vyhľadajte a ťuknite na položky **Nastavenie** > **Zabezpečenie** > **Uzamknutie obrazovky** > **Vzor**.
- 3 Postupujte podľa zobrazených pokynov. Zobrazí sa výzva na výber bezpečnostnej otázky, ktorá sa použije na odblokovanie zariadenia, ak zabudnete bezpečnostný vzor na odomknutie obrazovky.

### Odomknutie obrazovky pomocou vzoru odomknutia obrazovky

- 1 Aktivujte obrazovku.
- 2 Navrhnete bezpečnostný vzor na odomknutie obrazovky.

Ak ste sa päťkrát pomýlili pri kreslení bezpečnostného vzoru na obrazovke, počkajte 30 sekúnd a skúste znovu alebo odpovedzte na bezpečnostné otázky, ktoré ste si vybrali.



### Zmena bezpečnostného vzoru na odomknutie obrazovky

- 1 Na obrazovke Úvodná obrazovka ťuknite na položku .
- 2 Vyhľadajte a ťuknite na položky **Nastavenie** > **Zabezpečenie** > **Uzamknutie obrazovky**.
- 3 Navrhnete bezpečnostný vzor na odomknutie obrazovky.
- 4 Ťuknite na položku **Vzor**.
- 5 Postupujte podľa zobrazených pokynov.

### Deaktivácia bezpečnostného vzoru na odomknutie obrazovky

- 1 Na obrazovke ťuknite na položku  > **Nastavenie** > **Zabezpečenie** > **Uzamknutie obrazovky**.
- 2 Nakreslite bezpečnostný vzor na odomknutie obrazovky.
- 3 Ťuknite na položku **Prechod prstom**.



### Vytvorenie PIN na odomknutie obrazovky

- 1 Na obrazovke Home screen ťuknite na položku  > **Nastavenie** > **Zabezpečenie** > **Uzamknutie obrazovky** > **Kód PIN**.
- 2 Zadajte číselný kód PIN.
- 3 V prípade potreby ťuknutím na tlačidlo  minimalizujte klávesnicu.
- 4 Ťuknite na položku **Pokračovať**.
- 5 Opäť zadajte kód PIN a potvrdte ho.
- 6 V prípade potreby ťuknutím na tlačidlo  minimalizujte klávesnicu.
- 7 Ťuknite na položku **OK**.

### Deaktivácia kódu PIN na odomknutie obrazovky

- 1 Na obrazovke Úvodná obrazovka ťuknite na položku  > **Nastavenie** > **Zabezpečenie** > **Uzamknutie obrazovky**.
- 2 Zadajte kód PIN a ťuknite na položku **Ďalej**.
- 3 Ťuknite na položku **Prechod prstom**.

### Ak chcete vytvoriť heslo na uzamknutie obrazovky

- 1 Na obrazovke Úvodná obrazovka ťuknite  > **Nastavenie** > **Zabezpečenie** > **Uzamknutie obrazovky** > **Heslo**.
- 2 Zadajte heslo.
- 3 V prípade potreby ťuknutím na tlačidlo  minimalizujte klávesnicu.
- 4 Ťuknite na položku **Pokračovať**.
- 5 Opäť zadajte heslo a potvrdte ho.
- 6 V prípade potreby ťuknutím na tlačidlo  minimalizujte klávesnicu.
- 7 Ťuknite na položku **OK**.

### Deaktivácia hesla na odomknutie obrazovky

- 1 Na obrazovke Úvodná obrazovka ťuknite na položku  > **Nastavenie** > **Zabezpečenie** > **Uzamknutie obrazovky**.
- 2 Zadajte heslo a ťuknite na položku **Pokračovať**.
- 3 Ťuknite na položku **Prechod prstom**.

## Aplikácia Pomoc

### Prístup k aplikácii pomocníka

- 1 Na obrazovke aplikácií vyhľadajte položku  a ťuknite na ňu.
- 2 Vyhľadajte položku požadovanej podpory a ťuknite na ňu.

## Recyklácia vášho telefónu

Leží vo vašej domácnosti starý telefón? Prečo ho nerecyklovať? Takto nám pomôžete znovu použiť jeho materiál a súčasti a budete tiež chrániť životné prostredie! Nájdite viac informácií o možnostiach recyklácie vo vašom regióne na adrese [blogs.sonymobile.com/about-us/sustainability/commitment/overview/](https://blogs.sonymobile.com/about-us/sustainability/commitment/overview/).

# Referencia

## Prehľad nastavení

Získajte informácie o nastaveniach zariadenia, aby ste si ho mohli prispôbiť podľa svojich potrieb.















<b>Wi-Fi</b>	Zapnutie alebo vypnutie pripojenia Wi-Fi®, vyhľadávanie dostupných pripojení Wi-Fi® alebo prídanie siete Wi-Fi®.
<b>Bluetooth</b>	Zapnite alebo vypnite pripojenie Bluetooth™, vyhľadávajte zariadenia s pripojením Bluetooth™, ktoré sú k dispozícii, a zviditeľnite alebo zneviditeľnite svoje zariadenie pre iné zariadenia s pripojením Bluetooth™.
<b>Spotreba dát</b>	Vypnite alebo zapnite mobilné dátové prenosy a sledujte detailné informácie o využívaní dátového pripojenia v určitom časovom období.
<b>Viac...</b>	Zapnite alebo vypnite režim V lietadle, konfigurujte nastavenia virtuálnej súkromnej siete VPN a mobilných sietí a povoľte svojmu zariadeniu zdieľanie mobilného dátového pripojenia ako prenosnému prístupovému bodu Wi-Fi® alebo prostredníctvom zdieľaného internetu cez rozhrania USB alebo Bluetooth™.
<b>Nastavenie hovorov</b>	Správa a konfigurácia nastavení čísel pevného vytáčania, hlasovej pošty a volaní cez internet.
<b>Zvuk</b>	Nakonfigurujte zvonenie zariadenia, vibrovanie alebo upozornenia na prichádzajúcu komunikáciu. Pomocou týchto nastavení môžete tiež nastaviť hlasitosť hudby, videa, hier alebo iného zvukového média a niektoré súvisiace nastavenia.
<b>Displej</b>	Zapnite zmenu orientácie obrazovky pri otáčaní zariadenia. Môžete tiež nastaviť jas, veľkosť písma, tapetu a časový limit vypnutia obrazovky.
<b>Ukladací priestor</b>	Skontrolujte voľné miesto v internej pamäti a na karte SD. Môžete tiež vymazať kartu SD alebo ju pre bezpečné odstránenie odpojiť.
<b>Správa spotreby</b>	Zobrazte stav batérie a zistite, ako rôzne aplikácie spotrebúvajú energiu z batérie.
<b>Aplikácie</b>	Správa spustených aplikácií, prevzatých aplikácií a aplikácií na karte SD.
<b>Xperia™</b>	Nakonfigurujte režim pripojenia USB a nastavenia internetu.
<b>Služby určovania polohy</b>	Povoľiť alebo zakázať lokalizačné služby Google a satelity GPS.
<b>Zabezpečenie</b>	Chráňte svoje zariadenie a nastavte rôzne zámky a heslá. Taktiež môžete povoliť inštaláciu aplikácií nepochádzajúcich zo služby Google Play™.
<b>Jazyk a vstup</b>	Vyberte jazyk zariadenia, prispôbte možnosti zadávania textu, pridajte slová do osobného slovníka a konfigurujte hlasové nastavenia.
<b>Zálohovať a obnoviť</b>	Zálohujte si svoje údaje a vynulujte zariadenie.
<b>Spríevodca nastavením</b>	Získajte pomoc pri nastavení zariadenia.

<b>Pridať účet</b>	Pridajte e-mailový účet do zariadenia.
<b>Dátum a čas</b>	Nastavte čas a dátum alebo vyberte hodnoty zo siete. Vyberte preferovaný formát dátumu a času.
<b>Prístupnosť</b>	Aktivujte nainštalované služby na prístupnosť a upravte príslušné nastavenia.
<b>Možnosti pre vývojárov</b>	Nastavte možnosti vývoja aplikácií. Napríklad môžete na ploche zobraziť využitie CPU alebo nastaviť zariadenie tak, aby sa preplo do režimu ladenia pri aktívnom pripojení USB.
<b>Informácie o telefóne</b>	Zobraziť informácie o zariadení, ako je číslo modelu, verzia firmvéru a stav signálu. Môžete tiež aktualizovať softvér na najnovšiu verziu.

## Prehľad ikon statusov a upozornení (C6603)

### Ikony stavu

Na obrazovke sa môžu zobraziť nasledujúce ikony stavu telefónu:

	Intenzita signálu
	Bez signálu
	Roaming
	GPRS je k dispozícii
	EDGE je k dispozícii
	LTE je k dispozícii
	Technológia NFC je aktivovaná
	3G je k dispozícii
	Odosielanie a preberanie údajov GPRS
	Odosielanie a preberanie údajov EDGE
	Odosielanie a preberanie údajov 3G
	Stav batérie
	Batéria sa nabíja
	Služba GPS aktivovaná
	Aktivovaný režim V lietadle
	Funkcia Bluetooth™ je aktivovaná
	Nie je vložená karta SIM
	Mikrofón je stlmený
	Hlasný odposluch je zapnutý
	Tichý režim
	Vibračný režim
	Budík nastavený
	Prebieha synchronizácia
	Problém s prihlásením alebo synchronizáciou



Pripojenie Wi-Fi® je aktívne a bezdrôtové siete sú k dispozícii

## Prehľad ikon statusov a upozornení (C6602)

### Ikony stavu

Na obrazovke sa môžu zobraziť nasledujúce ikony stavu telefónu:



Intenzita signálu



Bez signálu



Roaming



GPRS je k dispozícii



EDGE je k dispozícii



Technológia NFC je aktivovaná



3G je k dispozícii



Odosielanie a preberanie údajov GPRS



Odosielanie a preberanie údajov EDGE



Odosielanie a preberanie údajov 3G



Stav batérie



Batéria sa nabíja



Služba GPS aktivovaná



Aktivovaný režim V lietadle



Funkcia Bluetooth™ je aktivovaná



Nie je vložená karta SIM



Mikrofón je stlmený



Hlasný odposluch je zapnutý



Tichý režim



Vibračný režim



Budík nastavený



Prebieha synchronizácia



















Problém s prihlásením alebo synchronizáciou















Pripojenie Wi-Fi® je aktívne a bezdrôtové siete sú k dispozícii



















## Ikony oznámení

Na obrazovke sa môžu zobrazíť nasledujúce ikony oznámení:

	Nová e-mailová správa
	Nová správa SMS alebo správa MMS
	Nová hlasová správa
	Nadchádzajúca udalosť v kalendári
	Prehráva sa skladba
	Zariadenie je pripojené k počítaču pomocou kábla USB
	Správa s varovaním
	Chybové hlásenie
	Zmeškaný hovor
	Prebieha hovor
	Podržaný hovor
	Zapnuté presmerovanie hovorov
	Dostupné softvérové aktualizácie
	Preberanie údajov
	Odozdávanie údajov
	Viac (nezobrazených) upozornení

## Prehľad aplikácií

	Pomocou aplikácie Budík a hodiny môžete nastaviť rôzne typy budíkov.
	Pomocou webového prehliadača sa môžete navigovať a zobrazovať webové stránky, spravovať záložky a spravovať text a obrázky.
	S aplikáciou Kalkulačka môžete vykonávať základné výpočty.
	S aplikáciou Kalendár môžete mať prehľad o udalostiach a spravovať plánované činnosti.
	S fotoaparátom môžete snímať fotografie a videoklipy.
	S aplikáciou Kontakty môžete spravovať telefónne čísla, e-mailové adresy a ďalšie informácie súvisiace s kontaktmi.
	Prístup k prevzatým aplikáciám.
	S aplikáciou E-mail môžete odosielať a prijímať e-maily cez súkromné aj firemné účty.
	S aplikáciou Facebook sa môžete zúčastňovať diania v sociálnych sieťach s priateľmi, rodinou a kolegami po celom svete.
	Prehľadávajú a počúvajú stanice rádia FM.
	S aplikáciou Galéria môžete zobrazovať a pracovať s fotografiami a videami.
	S aplikáciou Gmail™ môžete čítať, písať a organizovať e-mailové správy.

-  Hľadajte informácie v zariadení a na internete.
-  Umožní zobrazenie aktuálnej polohy, vyhľadávanie iných lokalít a výpočet dĺžky cesty pomocou aplikácie Google Maps™.
-  Prejdite do služby Google Play™, aby ste si prevzali aplikácie pre vaše zariadenie, ktoré sú zdarma alebo platené.
-  S aplikáciou Správy môžete odosielať a prijímať textové a multimediálne správy.
-  S aplikáciou Filmy môžete na zariadení hrať hry a zdieľať videá s priateľmi alebo inými zariadeniami pomocou DLNA™.
-  Na organizovanie a prehrávanie hudby, zvukových kníh a kanálov podcast použijete aplikáciu „WALKMAN“.
-  Navigujte sa pomocou podrobných hlasových pokynov.
-  Zobrazenie správ a predpovedí počasia.
-  Vytáčajte telefonické hovory ručným vytočením čísla alebo funkciou rýchlej voľby.
-  Vyhľadávanie umiestnení, napríklad reštaurácií a kaviarní.
-  S aplikáciou Video Unlimited™ si môžete požičiavať a kupovať videá.
-  S predplatenou službou Music Unlimited™ získate prístup k miliónom skladieb cez mobilné dátové pripojenia alebo Wi-Fi®.
-  Optimalizujte nastavenia podľa svojich potrieb.
-  Pomocou aplikácie Google Talk™ môžete chatovať s priateľmi online.
-  Identifikujte skladby, ktoré práve počujete v okolí, a získajte informácie o interpretovi, albume a ďalšie údaje.
-  S aplikáciou Pomoc máte prístup k používateľskej podpore zo zariadenia. Máte napríklad prístup k používateľskej príručke, riešeniu problémov a k tipom a trikom.
-  Zdieľanie a sledovanie videí z celého sveta pomocou služby YouTube™.
-  Preveďte si a nainštalujte nové aplikácie a aktualizácie.

! Niektoré siete, prípadne poskytovatelia služieb v niektorých oblastiach, nepodporujú všetky spomínané aplikácie.

# Dôležité informácie

## Leták s dôležitými informáciami

Pred použitím tohto zariadenia si prečítajte **Dôležité informácie**, ktoré sú súčasťou sprievodcu nastavením v zariadení alebo v balení.

### Pre ručný prístup k sprievodcovi nastavením

- 1 Na obrazovke Úvodná obrazovka ťuknite na položku .
- 2 Ťuknite na položky **Nastavenie** > **Sprievodca nastavením**.

## Obmedzenia služieb a funkcií

- ! V niektorých krajinách alebo regiónoch, ako aj v niektorých sieťach alebo v prípade poskytovateľov služieb v niektorých oblastiach, sa nepodporujú všetky služby a funkcie popísané v tejto používateľskej príručke. Toto sa bez obmedzenia týka medzinárodného tiesňového čísla 112 v sieti GSM. Podrobnejšie informácie o dostupnosti konkrétnych služieb a funkcií ako aj o poplatkoch za prístup k nim a za ich používanie vám sprostredkuje mobilný operátor alebo poskytovateľ služieb.

Na používanie niektorých funkcií a aplikácií, ktoré popisuje táto príručka, môže byť potrebný prístup na internet. Pri pripojení na Internet z telefónu vám môžu byť účtované poplatky za dátové pripojenie. Podrobnejšie informácie vám sprostredkuje poskytovateľ bezdrôtových služieb.

## Odolnosť voči vode

Aby sa zaistilo, že zariadenie bude odolné voči vode, kryty portu Micro USB, karty SD, karty SIM a konektor náhlavnej súpravy musia byť pevne uzavreté.

Nevystavujte zariadenie vplyvu nadmerne prašných alebo vlhkých prostredí. Bežné opotrebovanie alebo nesprávne používanie, rovnako ako poškodenie zariadenia, môže znížiť jeho spôsobilosť odolávať prachu a vlhkosti. Nepoužívajte zariadenie v nasledujúcich podmienkach:



Morská voda



Bazén



Potápanie



Horúca voda



Piesok/blato



Ďalšie tekutiny  
chemikálie

Zariadenie, port micro USB, konektor karty micro SD, karty micro SIM ani náhlavnej súpravy nikdy neponárajte do vody, nevystavujte zariadenie žiadnym kvapalným chemikáliám, ani ho nevystavujte vlhkému prostrediu s mimoriadne vysokými alebo nízkymi teplotami. Ak sa do portu micro USB, konektora karty micro SD, karty micro SIM alebo konektora náhlavnej súpravy dostane voda alebo iná kvapalina, utrite ho suchou handričkou. Odolnosť portu micro USB, konektora karty micro SD, karty micro SIM a konektora náhlavnej súpravy nie je zaručená vo všetkých prostrediach a podmienkach.

Ak do reproduktora vnikne voda, usušte ho a nepoužívajte približne tri hodiny.



Všetko kompatibilné príslušenstvo vrátane batérií, nabíjačiek, zariadení handsfree, káblov micro USB, kariet micro SIM a microSD™ nie je ako také odolné voči prachu a vode.

Záruka sa nevzťahuje na poškodenie krytu alebo chyby spôsobené poškodením prostredníctvom zneužitia alebo nesprávnym používaním zariadenia. Ak máte ďalšie otázky týkajúce sa používania produktov, požiadajte o pomoc centrum zákazníckej podpory.

## Hodnotenie ochrany proti priesaku (IP)

Vaše zariadenie má hodnotenie IP, čo znamená, že podstúpil certifikované testy, ktorými sa merali úrovne jeho odolnosti voči prachu a vode. Prvá číslica dvojmiestneho hodnotenia IP označuje úroveň ochrany proti pevným predmetom, vrátane prachu. Druhá číslica označuje, ako je zariadenie odolné voči vode. Čím vyššie číslice sú, tým vyššia je príslušná ochrana.

Triedy IP vášho zariadenia sú IPX5, IPX7 a IP5X. To znamená, že je zariadenie odolné voči prachu a voči účinkom ponorenia a prúdu vody pod nízkym tlakom. Takže zariadenie môžete používať v náročných poveternostných podmienkach, napríklad pri snežení alebo daždi, alebo pri vysokých úrovniach vlhkosti. Taktiež môžete zariadenie používať v prašných a piesočnatých prostrediach a s mokrymi prstami. Pre viac detailov si pozrite tabuľku.

Odolnosť voči pevným predmetom a prachu	Odolnosť voči vode
IP0X. Žiadna zvláštna ochrana	IPX0. Žiadna zvláštna ochrana
IP1X. Chránený proti pevným predmetom s priemerom > 50 mm	IPX1. Chránený proti kvapkajúcej vode
IP2X. Chránený proti pevným predmetom s priemerom > 12,5 mm	IPX2. Chránený proti kvapkajúcej vode pri náklone do 15° od normálnej polohy
IP3X. Chránený proti pevným predmetom s priemerom > 2,5 mm	IPX3. Chránený proti striekajúcej vode
IP4X. Chránený proti pevným predmetom s priemerom > 1 mm	IPX4. Chránený proti špliechajúcej vode
IP5X. Chránený proti prachu, obmedzené ponorenie (žiadne škodlivé usadeniny)	IPX5. Chránený proti striekajúcej tlakovej vode
IP6X. Prachotesný	IPX6. Chránený proti vysokotlakovej striekajúcej vode
	IPX7. Chránený proti účinkom ponorenia
	IPX8. Chránený proti ponoreniu

## Právne informácie

### Sony C6603/C6602

Túto používateľskú príručiku vydala spoločnosť Sony Mobile Communications AB alebo jej miestna pobočka bez akejkoľvek záruky. Zlepšenia a zmeny tejto používateľskej príručky vyplývajúce z tlačových chýb, nepresností v aktuálnych informáciách alebo zo zlepšenia programov alebo vybavenia môže vyvolať iba spoločnosť Sony Mobile Communications AB, a to kedykoľvek a bez upozornenia. Také zmeny budú zahrnuté v nových vydaniach tejto používateľskej príručky.

©Sony Mobile Communications AB, 2012.

Všetky práva vyhradené.

Číslo publikácie: 1273-1806.1

Toto mobilné zariadenie umožňuje preberať, ukladať a posilať ďalej dodatočný obsah, napríklad signály zvonenia. Používanie takého obsahu môže byť obmedzené alebo zakázané právami tretích strán vrátane, nie však výhradne, obmedzení daných platnými zákonmi na ochranu duševného vlastníctva. Plnú zodpovednosť za dodatočný obsah, ktorý prevezmete do mobilného telefónu alebo odošlete zo zariadenia, nesiete vy, a nie spoločnosť Sony. Pred použitím ľubovoľného dodatočného obsahu skontrolujte, či máte na zamýšľané použitie potrebnú licenciu alebo iné oprávnenie. Spoločnosť Sony neručí za presnosť, integritu ani kvalitu akéhokoľvek dodatočného obsahu alebo akéhokoľvek obsahu pochádzajúceho od tretích strán. Spoločnosť Sony nebude za žiadnych okolností niesť akúkoľvek zodpovednosť za nesprávne používanie dodatočného obsahu alebo obsahu od tretích strán.

Táto používateľská príručka môže odkazovať na služby alebo aplikácie poskytované tretími stranami. Na používanie takýchto programov alebo služieb sa môže požadovať samostatná registrácia u poskytovateľa tretej strany a môže podliehať ďalším podmienkam používania. V prípade aplikácií spúšťaných prostredníctvom webovej lokality tretej strany si vopred prečítajte podmienky jej používania a príslušné pravidlá ochrany osobných údajov. Spoločnosť Sony neručí za dostupnosť ani výkon webových lokalít tretích strán alebo služieb ponúkaných tretími stranami.

Všetky tu uvedené názvy produktov a spoločností sú ochrannými známkami alebo registrovanými ochrannými známkami jednotlivých vlastníkov. Všetky ďalšie tu výslovne neuvedené práva sú vyhradené. Všetky ostatné ochranné známky sú majetkom ich príslušných vlastníkov.

Ďalšie informácie nájdete na adrese [www.sonymobile.com](http://www.sonymobile.com).

Všetky obrázky sú iba ilustračné a nemusia presne znázorňovať skutočné zariadenie.

Tento výrobok je chránený určitými právami na duševné vlastníctvo spoločnosti Microsoft. Použitie alebo šírenie tejto technológie mimo tohto výrobku je bez licencie od spoločnosti Microsoft zakázané.

Vlastníci obsahu používajú technológiu správy digitálnych práv Windows Media (WMDRM) na ochranu duševného vlastníctva vrátane autorských práv. V tomto zariadení sa používa softvér WMDRM na prístup k obsahu chránenému technológiou WMDRM. Ak softvér WMDRM pri ochrane obsahu zlyhá, vlastníci obsahu môžu žiadať spoločnosť Microsoft o zrušenie schopnosti softvéru využívať technológiu WMDRM na prehrávanie alebo kopírovanie chráneného obsahu. Zrušenie nemá vplyv na nechránený obsah. Pri preberaní licencií pre chránený obsah súhlasíte s tým, že spoločnosť Microsoft môže s licenciami uvádzať aj zoznam zrušených certifikátov.

Vlastníci obsahu môžu požadovať, aby ste na prístup k ich obsahu inovovali softvér WMDRM. V opačnom prípade nebudete mať prístup k obsahu, v ktorom sa táto inovácia požaduje.

Tento výrobok je licencovaný v rámci licencie MPEG-4 visual a AVC patent portfolio na súkromné a nekomerčné použitie spotrebiteľom na i) kódovanie videa v súlade s vizuálnym štandardom MPEG-4 (MPEG-4 video) alebo štandardom AVC (AVC video) a na ii) dekódovanie videa MPEG-4 alebo AVC, ktoré spotrebiteľ zakódoval na súkromné a nekomerčné použitie alebo ktoré získal od poskytovateľa videa licencovaného spoločnosťou MPEG LA na poskytovanie videí MPEG-4 a AVC. Na akékoľvek iné používanie sa žiadna licencia neudeluje, ani sa nedá uplatniť. Ďalšie informácie vrátane tých, ktoré sa týkajú používania na reklamné, interné a komerčné účely a udeľovania licencií, možno získať od spoločnosti MPEG LA, L.L.C. Navštívte stránku <http://www.mpegla.com>. Dekódovacia technológia zvukového formátu MPEG Layer-3 je licencovaná spoločnosťou Fraunhofer IIS a Thomson.

# Register

<b>A</b>	
aktualizácia zariadenia .....	118
Album .....	81, 82
mapa .....	86
Moje albumy .....	83
obrázky .....	82
online albumy .....	88
otvorenie .....	81
Prezentácia SensMe™ .....	84
veľkosť miniatúry .....	82
zobrazenie .....	82, 83, 86, 88
zobrazenie fotografií online .....	88
zobrazenie miestneho obsahu .....	81
albumy fotografií	
zobrazenie .....	81
albumy videí	
zobrazenie .....	81
Android™ .....	7
animovaná tapeta .....	19
Aplikácia „WALKMAN“	
zoznamy skladieb .....	63
Aplikácia „WALKMAN“	
minimalizovanie .....	60
odstránenie skladieb .....	61
pomocou ekvalizéra .....	60
používanie .....	60
prehľad .....	59
prehrávanie skladieb v náhodnom poradí .....	63
pridanie skladby do zoznamu skladieb .....	64
vytváranie zoznamov skladieb .....	64
Aplikácia Navigácia .....	114
aplikácia Pomoc .....	123
aplikácie	
obrazovka .....	20
prehľad .....	126
usporiadanie .....	22
zoradenie .....	22
audio obsah	
súvisiaci obsah .....	61
autoportrét .....	71
<b>B</b>	
batéria .....	12
bezdrôtové siete .....	113
blesk	
používanie pri fotografovaní .....	72
BRAVIA® Engine .....	81
budík .....	115
<b>C</b>	
caps lock .....	24
<b>Č</b>	
čas .....	29
<b>D</b>	
dátum	
formátovať .....	29
Domovská obrazovka	
prispôbenie .....	18
<b>E</b>	
e-mail .....	54
viac ako jedno konto .....	54
ekvalizér .....	60
<b>F</b>	
Facebook™	
synchronizácia .....	111
Xperia™ so službou Facebook .....	111
filmy .....	89
vymazanie informácií o videu .....	90
Filmy .....	89
firmitný e-mail, kalendár a kontakty .....	111
fotoaparát .....	71, 73, 74, 78
.....	71
autoportréty .....	72
geografické označenie .....	73
ikony .....	78
lupa .....	72
nahrávanie videí .....	77
nastavenie .....	73, 74, 78
obrazovka .....	71
používanie blesku .....	72
prehľad .....	71
rozpoznanie tváre .....	72
rozpoznanie úsmevu .....	73
smile shutter .....	73
snímanie fotografií .....	71, 72, 73
video .....	77
zatvorenie .....	71
zobrazenie fotografií .....	72
zobrazenie videí .....	78
fotografie .....	85
odstránenie .....	85
orezávanie .....	85
otočenie .....	84
použitie ako .....	85
prehliadač fotografií .....	82
prenos do počítača alebo z počítača .....	59
prezentácia .....	84
Prezentácia SensMe™ .....	84
priblíženie .....	84
pridanie geografickej polohy .....	73
pridanie geoznačky .....	85
priradený ku kontaktu .....	47
snímanie .....	71, 72, 73
úpravy .....	85
vybrať .....	82
zdieľanie .....	85
zobrazenie .....	72, 81, 82
zobrazenie na mape .....	86
zobrazenie rovnakej polohy .....	73
fotografovanie .....	71
funkcia priestorového zvuku .....	60
<b>G</b>	
geografické označenie	
fotografií .....	73
Gmail™ .....	54
Google Latitude™ .....	114
Google Maps™ .....	114
Google Play™ .....	37
Google Talk™ .....	53
GPS .....	113
<b>H</b>	
hlasitosť	
tlačidlo .....	29
úprava pre videá .....	86
hlasová schránka .....	41
hlasový vstup .....	28
hovory .....	39, 43
blokovanie .....	42

čakajúce .....	41	lupa .....	72
nastavenie .....	42	<b>M</b>	
odmietnuť .....	42	mapy .....	113
posielanie ďalej .....	43	Mapy .....	114
presmerovanie .....	42, 43	metóda textového vstupu .....	24
prípád núdze .....	39	MHL(Mobile High-Definition Link) .....	107
viacero .....	41	miesta .....	113
záznam .....	40	miesto .....	73
zmeškané .....	40	miniaplikácie .....	18
hudba .....	32, 59, 64	Mobile BRAVIA® Engine .....	81
hľadanie pomocou technológie TrackID™ .....	65	Moja hudba .....	62
Moje zoznamy skladieb .....	64	možnosti pripojenia .....	94
nastavenie hlasitosti .....	60	možnosti značenia .....	15
odosielanie .....	61	Music Unlimited™ .....	66
odporúčanie .....	66	<b>N</b>	
odstránenie .....	66	nabíjanie .....	12
ochrana sluchu .....	64	náhlavná súprava .....	32
používanie náhlavnej súpravy .....	33	používanie .....	33
pozastavenie skladby .....	60	náhodné prehrávanie hudby .....	63
preberanie informácií o hudbe .....	63	nahrávanie videí .....	71
prehrávanie .....	60	nahrávanie videoklipov .....	71
prenos do počítača alebo z počítača .....	59	nastavenie	
prenos do zariadenia .....	59	fotoaparát .....	73, 78
skratky .....	62	hovor .....	42
Vizualizér .....	61	Internet .....	33
zakúpenie .....	65	MMS .....	33
zdieľanie .....	65	rýchle nastavenia .....	22
zmena skladieb .....	60	správy .....	33
zobrazenie informácií o interpretovi .....	65	videokamera .....	78
Hudba priateľov .....	63	využívanie údajov .....	34
hudobné služby .....	65	nastavenie hlasitosti .....	60
<b>I</b>		nastavenie účtu služby Google™ .....	55
ikony .....	125, 126	<b>O</b>	
vo fotoaparáte .....	78	obľúbené položky	
importovanie kontaktov na karte SIM .....	45	odstránenie rozhlasových staníc .....	69
informácie o používaní .....	34	uloženie rozhlasových staníc .....	69
Internet		obrazovka .....	30
nastavenie .....	33	prasknuté .....	14
webový prehľadávač .....	93	sklo .....	14
<b>J</b>		vzor odomknutia obrazovky .....	121
jas .....	30	záruka .....	14
jazyk .....	31	odkazová služba .....	41
písanie .....	28	odosielanie	
<b>K</b>		hudba .....	61
kalendár .....	115	kontakty .....	49
vytvorenie udalosti .....	115	odosielanie položiek s použitím technológie	
karta SIM		bezdrôtovej komunikácie Bluetooth™ .....	104
exportovanie kontaktov do .....	50	vizitky .....	49
Karta SIM .....	121	odporúčanie hudby .....	61, 66
importovanie kontaktov z .....	45	odporúčenie fotografií a videoklipov .....	88
klávesnica .....	24	odstránenie .....	61
nastavenie .....	28	budík .....	115
klávesnica na obrazovke .....	24	fotografie .....	85
konferenčné hovory .....	41	hudba .....	66
kontakty .....	44	skladby .....	61
importovanie kontaktov z karty SIM .....	45	videoklipy .....	86
kopírovanie .....	49	ochranná plastová fólia .....	14
obľúbené .....	48	okamžité správy .....	53
obrazové .....	47	okno naposledy použitých aplikácií .....	21
odosielanie .....	49	orezávanie	
prenos .....	45, 46	fotografie .....	85
skupiny .....	48	osobné informácie .....	44
zálohovanie .....	49	otočenie	
zdieľanie .....	49	fotografie .....	84
zlúčenie informácií o kontakte .....	48	oznámenie .....	126
konverzácia chat .....	53	nastavenie .....	23
<b>L</b>		panel .....	23
Latitude .....	114	svetlo .....	22

<b>P</b>	
panely .....	58
pevné vytáčanie .....	43
Phonepad .....	27
PIN .....	121
plánovanie .....	115
Plocha .....	17
podpora .....	118
pokyny pri šoférovaní .....	114
poloha .....	113
pomocou ekvalizéra .....	60
používanie aplikácie Movies .....	89
pozastavenie skladby .....	60
predný fotoaparát .....	71
predvoľby	
odstránenie rozhlasových staníc .....	69
uloženie rozhlasových staníc .....	69
prehľad .....	62
prehrávanie	
hudba .....	60
prenos	
kontakty .....	45, 46
prenos údajov .....	34
prevziať	
Internetové nastavenia .....	33
prezentácia .....	84
priblíženie	
fotografie .....	84
Pridanie označenia „Páči sa mi to“ ku skladbe v službe Facebook™ .....	61
Pridanie označenia „To sa mi páči“ k fotografii v službe Facebook™ .....	88
Pridanie označenia „To sa mi páči“ k videoklipu v službe Facebook™ .....	88
prijímanie položiek s použitím technológie bezdrôtovej komunikácie Bluetooth™ .....	104
pripájanie .....	94
pripojenie USB .....	105
PUK .....	121
<b>R</b>	
rádio .....	68
oblasť rádia .....	68
oblíbené položky .....	69
otvorenie .....	68
počúvanie cez reproduktor .....	69
prepínanie staníc .....	68
vizualizér .....	68
výber stanice .....	68
vyhľadávanie staníc .....	69
zvuk mono .....	69
zvuk stereo .....	69
rádio FM	
oblíbené položky .....	69
výber stanice .....	68
recyklácia vášho telefónu .....	123
Regulácia podsvietenia LCD .....	30
Režim lietadlo – Pozrite si časť o režime V lietadle .	31
Režim STAMINA	
zmena nastavení .....	14
Režim V lietadle .....	31
rozpoznanie hlasu .....	28
rozpoznanie tváre .....	72
rozpoznanie úsmevu .....	73
rozšírenia .....	17
<b>S</b>	
SensMe™ channels .....	63
signál zvonenia .....	115
skenovanie čiarových kódov .....	108
Služba správ MMS	
nastavenie .....	33
služby .....	11
Smart Connnect .....	108
Smart Connect .....	108
smile shutter .....	73
snímanie fotografií .....	71
autoportréty .....	72
pomocou rozpoznania tváre .....	72
pomocou rozpoznania úsmevu .....	73
použitie funkcie smile shutter .....	73
ťuknutím .....	72
SOS - Pozrite si časť o tiesňových číslach .....	39
správy	
nastavenie .....	33
sprievodca nastavením .....	11
stav .....	125
riadok .....	22
symboly .....	24
synchronizácia .....	110
Kontakty, kalendár a e-mail v službe Google™ .....	110
kontakty, kalendár a fotografie zo služby Facebook™ .....	111
so službou Microsoft® Exchange .....	111
Synchronizácia pomocou služby Microsoft® Exchange .....	111
Synchronizácia so službou Google™ .....	110
<b>T</b>	
tapeta .....	19
Technológia bezdrôtovej komunikácie Bluetooth™ .....	102
technológia TrackID™	
odporúčenie skladby .....	66
odstránenie skladby .....	66
otvorenie .....	65
použitie s rádiom FM .....	70
používanie výsledkov .....	65
vyhľadávanie informácií o skladbe .....	65
zakúpenie skladby .....	65
zdieľanie skladby .....	65
zobrazenie informácií o interpretovi .....	65
Technológia TrackID™	
zobrazenie prehľadov .....	65
telefónna klávesnica .....	24
telefónny zoznam .....	44
telefonovanie - pozri hovory .....	39
témy .....	19
tiesňové čísla .....	39
tichý režim .....	29
Timescape™ .....	58
tláčidlá .....	12
tláčidlo infinite .....	61
<b>U</b>	
účty .....	11
Exchange Active Sync® .....	11
Facebook™ .....	11
Google™ .....	11
udalosti	
kalendár .....	115
údržba .....	118
údržba telefónu .....	118
upozornenie	
signál zvonenia .....	30
úpravy	
fotografie .....	85
<b>V</b>	
vibrovanie .....	30, 115

videá		zrkadlenie obrazovky .....	107
nastavenie hlasitosti .....	86	zvuk .....	63
odosielanie .....	86	nastavenie hlasitosti .....	60
zdieľanie .....	86	prehrávanie .....	60
video		prehrávanie skladieb v náhodnom poradí .....	63
prenos do počítača alebo z počítača .....	59	zvuk rádia .....	69
zobrazenie .....	81	živá tapeta .....	19
Video Unlimited™ .....	91		
nakupovanie videoklipov .....	91		
požičiavanie videoklipov .....	91		
prehľad ponuky .....	91, 92		
sledovanie videa .....	92		
upozornenia .....	92		
vytvorenie účtu .....	91		
videokamera .....	71, 77, 78		
nahrávanie videí .....	77		
nastavenie .....	78		
videoklipy .....	85		
nahrávanie .....	77		
odstránenie .....	86		
pozastavenie .....	86		
prehrávanie .....	85		
rýchle pretáčanie dopredu a dozadu .....	86		
vybrať .....	82		
zobrazenie .....	78, 81, 82		
vizitky			
odosielanie .....	49		
vyhľadávanie			
hudba pomocou technológie TrackID™ .....	65		
informácie o skladbe .....	65		
vylepšenie fotografií pomocou modulu Mobile			
BRAVIA® .....	81		
vypnutie .....	10		
<b>W</b>			
webový prehľadávač .....	93		
Widget aplikácie „WALKMAN“ .....	64		
widgety			
zmena veľkosti .....	18		
<b>Z</b>			
zadávanie gestami .....	26		
zakúpenie			
hudba .....	65		
zálohovanie			
kontakty .....	49, 119		
obsah .....	119		
zámky			
aktivovanie obrazovky .....	11		
uzamknutie obrazovky .....	11		
zablokovanie obrazovky .....	11		
zapnutie .....	10		
zariadenie			
aktualizácia .....	118		
batéria .....	13		
výdrž .....	13		
zdieľanie			
fotografie .....	85		
hudba .....	65		
zmena veľkosti			
fotografie .....	85		
zobrazenie			
filmy .....	89		
fotografie .....	72		
videá nahraté pomocou fotoaparátu .....	78		
zoznamy skladieb .....	63		
odstránenie .....	64		
odstránenie skladieb .....	64		
prehrávanie vlastných .....	64		
pridanie skladby .....	64		
vytváranie .....	64		