

The Samsung logo, consisting of the word "SAMSUNG" in white, uppercase letters inside a blue oval shape.

SAMSUNG

SM-G900F

Používateľská príručka

Obsah

Informácie o tejto príručke

Začíname

- 8 Popis zariadenia
- 10 Tlačidlá
- 11 Obsah balenia
- 12 Inštalácia karty SIM alebo USIM a batérie
- 15 Nabíjanie batérie
- 18 Vloženie pamäťovej karty
- 20 Zapnutie a vypnutie zariadenia
- 20 Držanie zariadenia
- 21 Uzamknutie a odomknutie zariadenia

Základy

- 22 Používanie dotykového displeja
- 25 Indikačné ikony
- 26 Panely oznámení a rýchleho nastavenia
- 30 Domovská obrazovka a obrazovka aplikácií
- 34 Otváranie aplikácií
- 34 Inštalovanie a odinštalovanie aplikácií
- 36 Zadávanie textu
- 39 Používanie funkcie šetrenia energie
- 41 Prístup k informáciám o pomoci

Prispôsobenie

- 42 Prepnutie do jednoduchého režimu
- 42 Spravovanie domovskej obrazovky a obrazovky aplikácií
- 45 Zmena spôsobu uzamknutia obrazovky
- 46 Nastavenie tapety
- 46 Zmena zvonení
- 47 Nastavenie kont
- 47 Premiestňovanie kontaktov z iných zariadení do vášho zariadenia

Sieťové pripojenie

- 49 Pripojenie k mobilnej sieti
- 49 Pripojenie k sieti Wi-Fi
- 51 Používanie funkcie zvýšenia rýchlosti preberania
- 51 Používanie funkcie inteligentného prepínača sietí
- 52 Zdieľanie pripojení zariadení a používanie mobilných prístupových bodov

Pohyby a používanie funkcií

- 54 Pohyby na ovládanie zariadenia
- 58 Bezdotyk. zobrazenie
- 58 Viac okien
- 63 Panel s nástrojmi
- 64 Ovládanie jednou rukou
- 65 Zvýšenie citlivosti dotykového displeja

Telefón

- 66 Uskutočňovanie hovorov
- 69 Prijímanie hovorov
- 70 Počas hovoru

Kontakty

- 72 Pridávanie kontaktov
- 73 Správa kontaktov

Správy a e-mail

- 76 Správy
- 79 E-mail
- 81 Google Mail

Fotoaparát

- 83 Fotografovanie a nahrávanie videa
- 85 Používanie efektu HDR (zvýraznený odtieň)
- 85 Použitie režimu selektívne zaostrenie
- 87 Spustenie fotoaparátu z uzamknutej obrazovky
- 87 Používanie režimu snímania
- 88 Používanie režimu Snímanie a úpravy
- 90 Používanie režimu duálneho fotoaparátu
- 91 Používanie režimu Virtuálna prehliadka
- 93 Použitie efektov filtra
- 93 Používanie funkcie zoomovania
- 94 Používanie režimu diaľkového hľadáča
- 95 Zmena nastavení fotoaparátu

Galéria

- 98 Zobrazovanie obsahu na zariadení
- 100 Úprava obsahu na zariadení
- 102 Prístup k ďalším možnostiam
- 102 Označovanie tvárí
- 103 Používanie funkcie Označenie priateľa

Internet a sociálne siete

- 104 Internet
- 105 Chrome
- 106 Hangouts
- 106 ChatON

S Health

- 108 O aplikácií S Health
- 109 Spustenie aplikácie S Health
- 110 Prispôsobenie hlavnej obrazovky aplikácie S Health
- 111 Používanie ponúk aplikácie S Health
- 112 Meranie vykonaných krokov
- 114 Zaznamenávanie informácií o cvičení
- 121 Zaznamenávanie príjmu jedla
- 123 Používanie ďalších ponúk
- 124 Konfigurácia nastavení aplikácie S Health

Hlasové funkcie

- 126 S Voice
- 128 Hlasový záznamník
- 130 Hlasové vyhľadávanie
- 131 Režim auta

Multimédiá

- 139 Hudba
- 142 Video
- 144 YouTube
- 145 Flipboard
- 145 Google+
- 145 Fotky
- 146 Hry Play
- 146 Hudba Play
- 146 Kiosk Play

Skener odtlačkov prstov

- 147 Skener odtlačkov
- 151 Súkromný režim

Bezpečnosť

- 153 Núdzový režim
- 155 Odosielanie správ so žiadosťou o pomoc
- 156 Upozornenia na nepriaznivé počasie (Geoprávy)

Pomôcky

- 158 S Finder
- 159 Plánovač S
- 162 Kalkulačka
- 162 Hodiny
- 164 Disk
- 164 Dropbox
- 165 Google
- 166 Detský režim

- 169 Lupa
- 170 Mapy
- 170 Poznámka
- 171 Moje súbory
- 173 Baterka

Pripojenie k iným zariadeniam

- 174 NFC
- 176 Bluetooth
- 179 S Beam
- 180 Rýchle pripoj.
- 184 Smart Remote
- 187 Screen Mirroring
- 189 Používanie funkcie tlače z mobilných zariadení

Zariadenie a správca dát

- 190 Aktualizácia zariadenia
- 191 Prenos súborov medzi zariadením a počítačom
- 192 Zálohovanie a obnova dát
- 193 Resetovanie dát

Nastavenia

- 194 Informácie o nastaveniach
- 194 RÝCHLE NASTAVENIA
- 194 SIEŤOVÉ PRIPOJENIA
- 199 PRIPOJENIE A ZDIEĽANIE
- 200 ZVUK A ZOBRAZENIE
- 204 PRISPÔSOBENIE

- 206 POHYB
- 207 POUŽÍVATELSKÉ A ZÁLOŽNÉ
- 208 SYSTÉM
- 215 APLIKÁCIE
- 222 Nastavenia Google

Riešenie problémov

Zjednodušenie ovládania

- 223 Zjednodušenie ovládania
- 224 Používanie tlačidla Domov na otvorenie ponúk Zjednodušenie ovládania
- 224 Aplikácia TalkBack
- 236 Zmena veľkosti písma
- 236 Zväčšovanie obrazovky
- 236 Nastavenie pripomenutí oznámení
- 237 Obrátenie farieb displeja
- 237 Nastavenie farieb
- 238 Nastavenie oznamovania blesku
- 238 Vypnúť všetky zvuky
- 238 Prispôsobenie nastavenia titulkov
- 239 Nastavenie vyváženia zvuku
- 239 Použitie monofónneho zvuku
- 239 Použitie detektora detského plaču
- 240 Použitie automatického vibrovania
- 240 Použitie pomocných ponúk
- 242 Zapnutie obrazovky pomocou funkcie pohybových pokynov
- 242 Používanie funkcie inteligentného posúvania
- 243 Nastavenie možnosti ťuknutia a oneskoreného podržania
- 243 Použitie režimu ovládania interakcie
- 244 Prijímanie alebo ukončenie hovorov
- 244 Použitie režimu jedného ťuknutia
- 244 Konfigurovanie nastavení zjednodušenia ovládania
- 246 Používanie ďalších užitočných funkcií

Informácie o tejto príručke

Toto zariadenie poskytuje mobilnú komunikáciu a mediálne služby prostredníctvom najnovších štandardov a odborných technologických znalostí spoločnosti Samsung na vysokej úrovni. Táto používateľská príručka a informácie dostupné na lokalite www.samsung.com obsahujú podrobnosti o funkciách a vlastnostiach zariadenia.

- Pred používaním zariadenia si prečítajte túto príručku, aby ste zaistili jeho bezpečné a správne používanie.
- Popisy vychádzajú z predvolených nastavení zariadenia.
- Časť obsahu vášho zariadenia sa môže líšiť v závislosti od oblasti, poskytovateľa služieb alebo softvéru v zariadení.
- Obsah (obsah vysokej kvality), ktorý vyžaduje vysoký výkon procesora a pamäte RAM, ovplyvní celkový výkon zariadenia. Aplikácie súvisiace s obsahom nemusia v závislosti od parametrov zariadenia a prostredia, v ktorom sa používa, fungovať správne.
- Spoločnosť Samsung nezodpovedá za problémy s výkonom spôsobené aplikáciami od akýchkoľvek iných poskytovateľov ako od spoločnosti Samsung.
- Spoločnosť Samsung nie je zodpovedná za problémy s výkonom ani nekompatibilitu v dôsledku úpravy nastavení registra alebo softvéru operačného systému. Pokus o prispôbenie operačného systému môže spôsobiť nesprávnu funkčnosť zariadenia alebo aplikácií.
- Softvér, zvukové zdroje, tapety, obrázky a ostatné médiá, ktoré sú súčasťou tohto zariadenia, sú licencované na obmedzené používanie. Extrahovanie a používanie týchto materiálov na komerčné či iné účely predstavuje porušenie zákonov o autorských právach. Používatelia sú v plnom rozsahu zodpovední za zákonné používanie médií.
- Za služby prenosu dát, ako je napríklad odosielanie správ, nahrávanie a preberanie dát, automatická synchronizácia alebo používanie lokalizačných služieb, sa môžu účtovať dodatočné poplatky. Ak sa týmto poplatkom chcete vyhnúť, vyberte si vhodný plán dátovej tarify. Podrobnosti získate od svojho poskytovateľa služieb.
- Predvolené aplikácie nainštalované v zariadení sú predmetom aktualizácií a bez predchádzajúceho upozornenia nemusia byť podporované. Ak máte otázky týkajúce sa aplikácií nainštalovaných v zariadení, obráťte sa na servisné stredisko spoločnosti Samsung. Informácie o aplikáciách inštalovaných používateľom vám poskytnú poskytovatelia služieb.
- Úprava operačného systému zariadenia alebo inštalácia softvéru z neoficiálnych zdrojov môže mať za následok poruchu zariadenia a poškodenie alebo stratu údajov. Tieto činnosti predstavujú porušenie licenčnej zmluvy so spoločnosťou Samsung a sú dôvodom na zrušenie záruky.

Ikony s pokynmi



Upozornenie: Situácie, v ktorých môže dôjsť k poraneniu používateľa alebo iných osôb



Výstraha: Situácie, v ktorých môže dôjsť k poškodeniu zariadenia alebo iného vybavenia



Poznámka: Poznámky, tipy týkajúce sa používania alebo ďalšie informácie

Začíname

Popis zariadenia

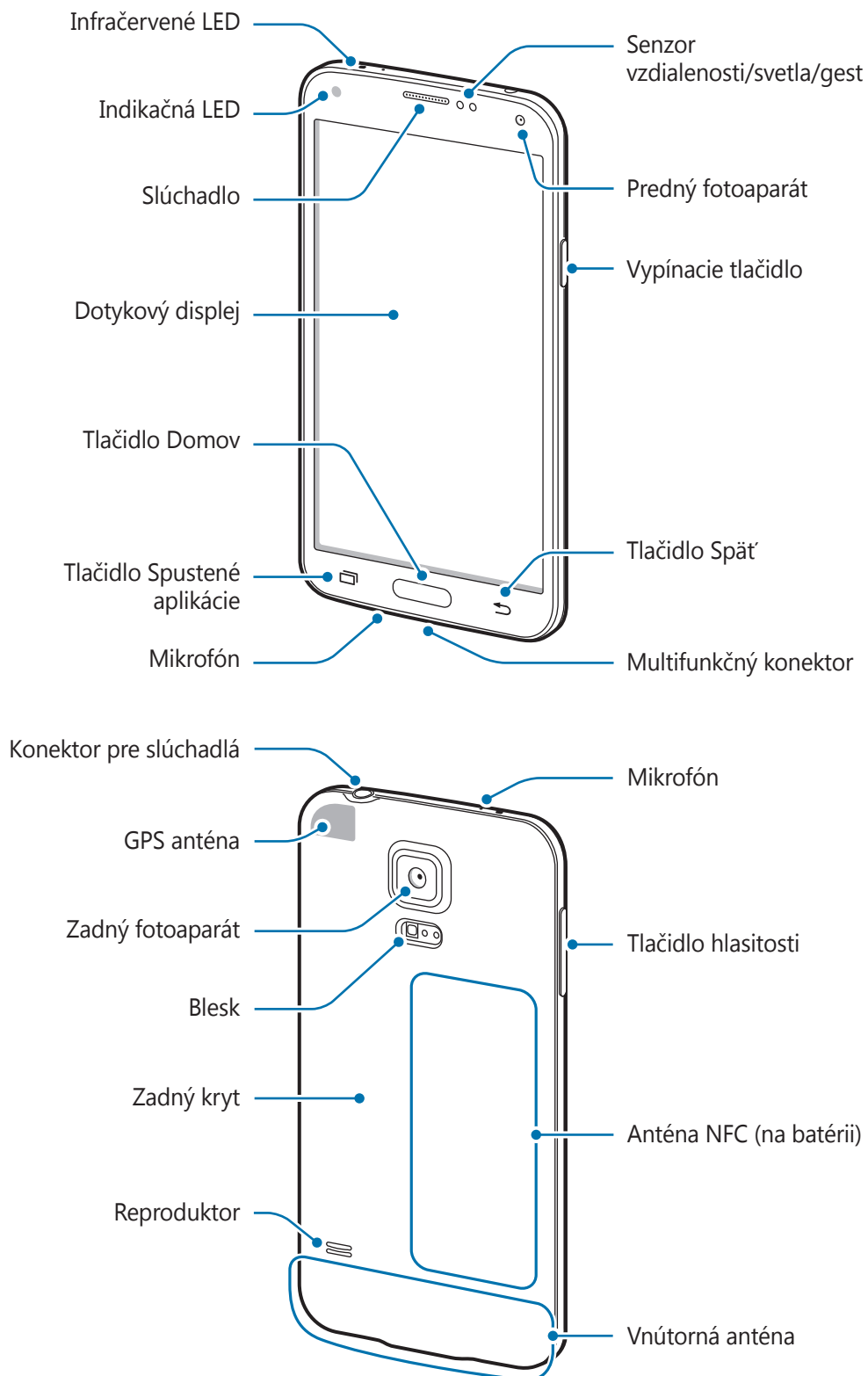



- Nezakrývajte oblasť antény rukami ani inými predmetmi. Môže to spôsobiť problémy s pripojením alebo rýchlejšie vybíjanie batérie.
- Nepoužívajte ochranné prvky obrazovky. Spôsobuje to nesprávne fungovanie snímača.





Zachovanie odolnosti voči vode a prachu

Ak do zariadenia vnikne voda alebo prach, zariadenie sa môže poškodiť. Dôkladne dodržiavajte tieto pokyny, aby nedošlo k poškodeniu zariadenia a zachovala sa odolnosť zariadenia voči vode a prachu.

- Zariadenie neponárajte do vody hlbšej ako 1 m a nenechávajte ho ponorené dlhšie ako 30 minút.
- Uistite sa, že zadný kryt a kryty multifunkčného konektora sú pevne zatvorené. V opačnom prípade nemusia poskytnúť ochranu pred vodou a prachom.
- Neponárajte zariadenie pod vodu na dlhú dobu.
- Zariadenie nevystavujte **silnému vodnému tlaku**, ako sú napríklad tečúca voda z vodovodu, morské vlny alebo vodopád.
- Neotvárajte kryty zariadenia, keď je zariadenie pod vodou alebo vo veľmi vlhkom prostredí, napríklad na kúpalisku alebo v kúpeľni.
- Zadný kryt neotvárajte mokrými rukami a v prípade, keď je zariadenie mokré.
- **Gumené tesnenie zadného krytu** je dôležitý komponent zariadenia. Pri otvárani a zatváraní zadného krytu dajte pozor, aby sa gumené tesnenie nepoškodilo. Dbajte aj na to, aby sa na gumenom tesnení nenachádzali nečistoty, napríklad piesok alebo prach, aby nedošlo k poškodeniu zariadenia.
- Neodpájajte a nevyberajte kryt multifunkčného konektora zo zariadenia.
- **Ak sa zariadenie namočí, dôkladne ho vysušte čistou jemnou handričkou. Ak sa zariadenie namočí do inej kvapaliny ako voda, okamžite ho opláchnite vodou a dôkladne ho vysušte čistou jemnou handričkou. Nedodržanie pokynov týkajúcich sa opláchnutia zariadenia vodou a následného vysušenia môže spôsobiť nefunkčnosť zariadenia a poškodenie jeho povrchovej úpravy.**
- Zadný kryt a kryt multifunkčného konektora sa pri **páde alebo náraze zariadenia** môže uvoľniť. Dbajte na to, aby boli všetky kryty správne zarovnané a pevne utesnené.

- **Ak bolo zariadenie ponorené vo vode alebo je mokrý mikrofón alebo reproduktor**, zvuk nemusí byť počas hovoru počuť zreteľne. Mikrofón a reproduktor vyčistite a osušte suchou handričkou.
- Kvôli vodeodolnej konštrukcii môže zariadenie za určitých podmienok vibrovať. Vibrácie sú za takýchto podmienok, napríklad pri príliš vysokej úrovni hlasitosti, normálne a neovplyvňujú výkon zariadenia.
- Dotykový displej a ďalšie funkcie nemusia fungovať správne, **ak sa zariadenie používa vo vode alebo v iných kvapalinách.**
- **Zariadenie bolo testované v kontrolovanom prostredí, pričom sa zistilo, že za určitých okolností je odolné voči vode a prachu (spĺňa požiadavky klasifikácie IP67 podľa predpisov medzinárodnej normy IEC 60529 – Stupne ochrany poskytovanej krytom [kód IP]; testovacie podmienky: 15 – 35 °C, 86 – 106 kPa, 1 meter, po dobu 30 minút). Napriek tejto klasifikácii zariadenie nie je za žiadnych okolností odolné voči poškodeniu vodou.**

Tlačidlá

Tlačidlo	Funkcia
 Vypínacie tlačidlo	<ul style="list-style-type: none"> • Stlačením a podržaním tlačidla zapnete alebo vypnete zariadenie. • Stlačením tlačidla zablokujete alebo odblokujete zariadenie. Po vypnutí dotykového displeja sa zariadenie prepne do režimu uzamknutia.
 Naposledy použité aplikácie	<ul style="list-style-type: none"> • Ťuknutím otvoríte zoznam naposledy použitých aplikácií. • Ťuknutím a podržaním zobrazíte ďalšie možnosti pre aktuálnu obrazovku.
 Domov	<ul style="list-style-type: none"> • Stlačením odomknete zariadenie. Po vypnutí dotykového displeja sa zariadenie prepne do režimu uzamknutia. • Stlačením tlačidla sa vrátite na domovskú obrazovku. • Dvojitém stlačením tlačidla spustíte aplikáciu S Voice. • Stlačením a podržaním spustíte Google.
 Späť	<ul style="list-style-type: none"> • Ťuknutím sa vrátite na predchádzajúcu obrazovku.

Tlačidlo	Funkcia
 Hlasitosť	<ul style="list-style-type: none"> • Stlačením tlačidla upravíte hlasitosť zariadenia.

Obsah balenia

Skontrolujte, či balenie produktu obsahuje nasledujúce položky:

- Zariadenie
- Batéria
- Stručná príručka



- Položky dodávané so zariadením a dostupné príslušenstvo sa môžu líšiť v závislosti od oblasti alebo poskytovateľa služieb.
- Dodávané príslušenstvo je navrhnuté len pre toto zariadenie a nemusí byť kompatibilné s inými zariadeniami.
- Vzhľad a technické parametre sa môžu zmeniť bez predchádzajúceho upozornenia.
- Ďalšie príslušenstvo si môžete kúpiť u miestneho predajcu produktov spoločnosti Samsung. Pred nákupom sa uistite, že príslušenstvo je kompatibilné s vaším zariadením.
- Používajte iba príslušenstvo schválené spoločnosťou Samsung. Niektoré príslušenstvo, ako napríklad dokovacie zariadenia, nemusia mať rovnakú certifikáciu odolnosti proti vode a prachu.
- Dostupnosť všetkého príslušenstva sa môže zmeniť, čo výlučne závisí od výrobcov. Ďalšie informácie o dostupnom príslušenstve nájdete na webovej lokalite spoločnosti Samsung.

Inštalácia karty SIM alebo USIM a batérie

Vložte do zariadenia kartu SIM alebo USIM, ktorú ste získali od svojho poskytovateľa mobilných telefonických služieb, a pribalenú batériu.



- So zariadením možno používať len karty microSIM.
- Niektoré služby LTE nemusia byť dostupné v závislosti od poskytovateľa služieb. Podrobnosti o dostupnosti služby získate od svojho poskytovateľa služieb.

1 Odstráňte zadný kryt.

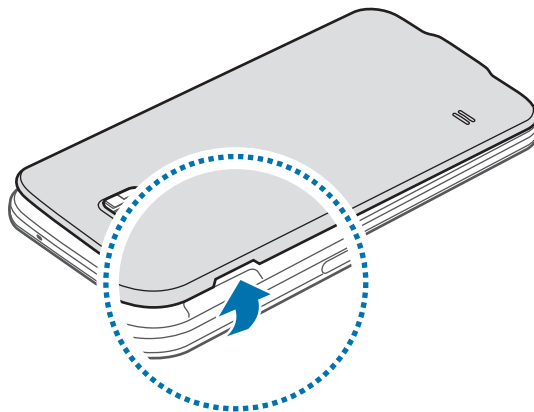

Pri odstraňovaní zadného krytu dávajte pozor, aby ste si neporanili nechty.



Zadný kryt príliš neohýbajte ani nedeformujte. Mohli by ste ho tým poškodiť.

2 Kartu SIM alebo USIM vložte pozlátenými kontaktmi nadol.

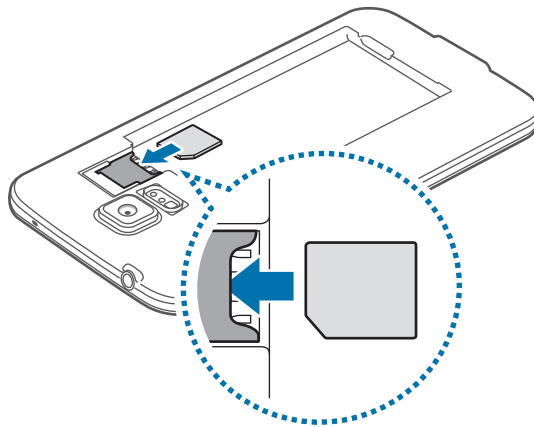

- Nevkladajte pamäťovú kartu do slotu pre kartu SIM. Ak sa vám pamäťová karta zasekne v slotu karty SIM, zaneste zariadenie do servisného strediska spoločnosti Samsung a požiadajte o jej vybratie.
- Dbajte na to, aby ste nestratili svoju kartu SIM alebo USIM a aby ich nepoužívali iné osoby. Spoločnosť Samsung nezodpovedá za škody ani nepríjemnosti spôsobené stratenými alebo ukradnutými kartami.

3 Vložte batériu.

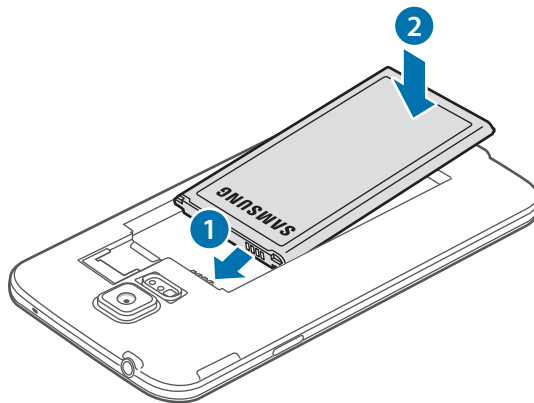

4 Znova nasadte zadný kryt.

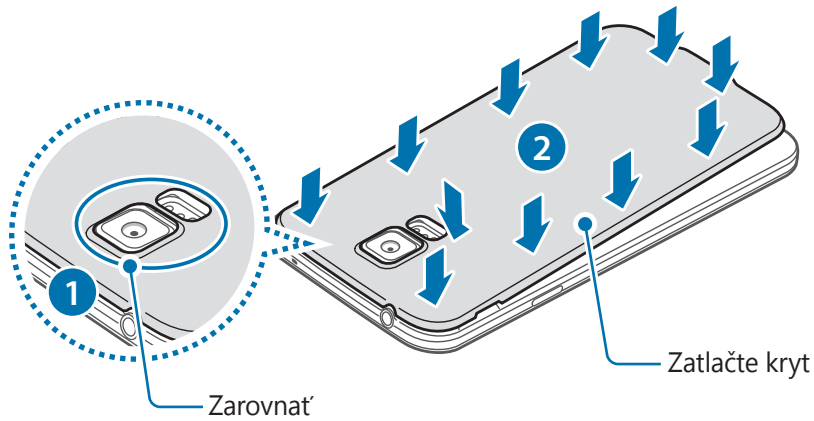

- Uistite sa, že zadný kryt je pevne zatvorený.
- Spolu so zariadením používajte len zadné kryty a príslušenstvo schválené spoločnosťou Samsung.

Wybratie karty SIM alebo USIM a batérie

1 Odstráňte zadný kryt.

2 Vyberte batériu.

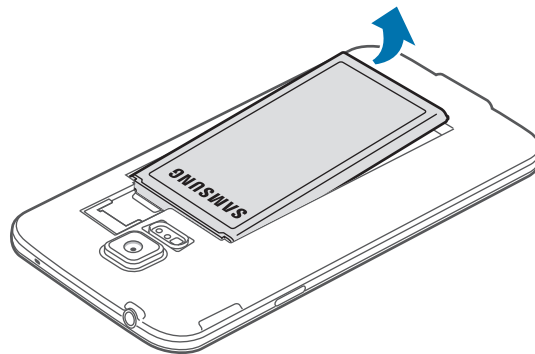

- 3 Kartú SIM alebo USIM zatlačte prstom a potom ju vytiahnite.

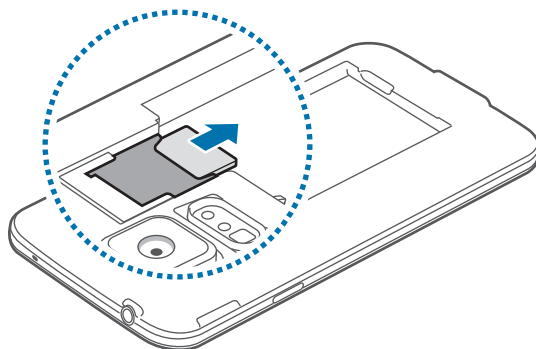

Nabíjanie batérie

Batériu pred prvým použitím nabite pomocou nabíjačky. Zariadenie môžete nabíjať aj tak, že ho pomocou USB kábla pripojíte k počítaču.



Používajte len nabíjačky, batérie a káble schválené spoločnosťou Samsung. Použitie neschválených nabíjačiek alebo káblov môže spôsobiť explóziu batérie alebo poškodenie zariadenia.



- Keď je úroveň nabitia batérie nízka, ikona batéria bude prázdna.
- Ak je batéria úplne vybitá, zariadenie nemožno zapnúť ihneď po pripojení nabíjačky. Pred zapnutím zariadenia nechajte vybitú batériu niekoľko minút nabíjať.
- Ak používate viacero aplikácií súčasne, sieťové aplikácie alebo aplikácie, ktoré vyžadujú pripojenie k inému zariadeniu, batéria sa vybije rýchlo. Ak chcete pri prenose dát zabrániť odpojeniu od siete alebo strate napájania, tieto aplikácie vždy používajte po úplnom nabití batérie.

- 1 Do USB adaptéra elektrického napájania pripojte USB kábel.
- 2 Otvorte kryt multifunkčného konektora.
- 3 Ak používate USB kábel, pripojte ho k pravej strane multifunkčného konektora, ako je to znázornené na nasledujúcom obrázku.

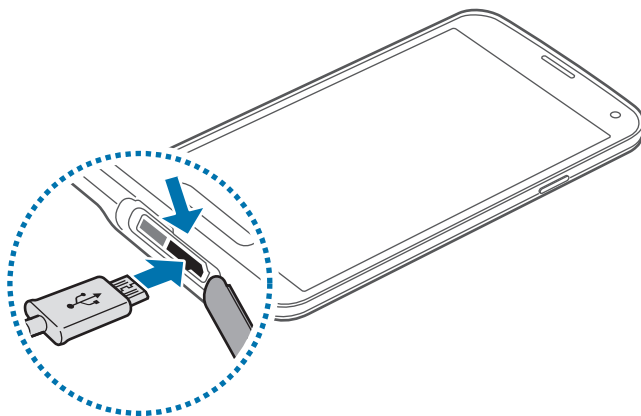

- Nesprávne pripojenie nabíjačky môže spôsobiť závažné poškodenie zariadenia. Na poškodenie spôsobené nesprávnym použitím sa nevzťahuje záruka.
- Skontrolujte, či je zadný kryt a kryt multifunkčného konektora pevne zatvorený, aby do zariadenia nevnikla voda a prach. Cez otvorené alebo uvoľnené kryty môže do zariadenia vniknúť voda a prach a spôsobiť jeho poškodenie.
- Dajte pozor, aby ste nepoškodili alebo neodpojili kryt multifunkčného konektora. Poškodený alebo chýbajúci kryt môže byť príčinou poškodenia zariadenia vodou.

- 4 USB adaptér elektrického napájania zapojte do elektrickej zásuvky.



- Zariadenie možno používať aj počas nabíjania, no úplné nabitie batérie môže trvať dlhšie.
- Ak je zdroj napájania počas nabíjania nestabilný, dotykový displej nemusí fungovať. V takom prípade odpojte nabíjačku od zariadenia.
- Počas nabíjania sa zariadenie môže zahrievať. Je to normálne a nemalo by to mať žiadny vplyv na životnosť ani výkon zariadenia. Ak sa batéria zahrieva viac než zvyčajne, nabíjačka ju môže prestať nabíjať.
- Ak sa zariadenie nenabíja správne, zaneste ho spolu s nabíjačkou do servisného strediska spoločnosti Samsung.

5 Po úplnom nabití batérie odpojte zariadenie od nabíjačky. Nabíjačku najskôr odpojte od zariadenia a potom ju odpojte z elektrickej zásuvky.



Pred odpojením nabíjačky nevyberajte batériu. Môže sa tým poškodiť zariadenie.



Keď sa nabíjačka nepoužíva, odpojte ju, aby sa šetrila elektrická energia. Nabíjačka nemá vypínacie tlačidlo, takže keď sa nepoužíva a nechcete zbytočne plytvať elektrickou energiou, mali by ste ju odpojiť z elektrickej zásuvky. Pri nabíjaní by sa mala nabíjačka nachádzať v blízkosti elektrickej zásuvky a mala by byť ľahko dostupná.

6 Zatvorte kryt multifunkčného konektora.

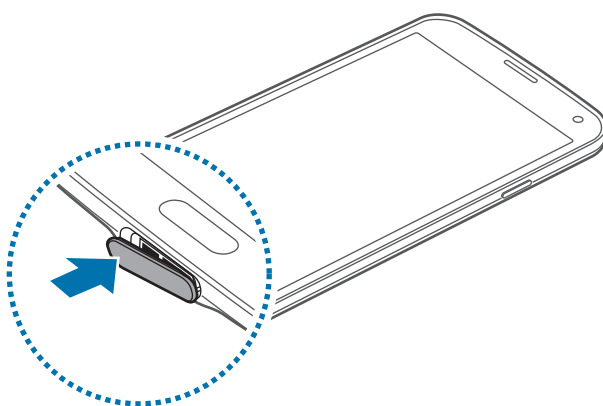

Uistite sa, že kryt multifunkčného konektora je pevne zatvorený.

Zníženie spotreby energie batérie

Zariadenie poskytuje možnosti, ktoré pomáhajú šetriť energiu batérie. Prispôbením týchto možností a deaktiváciou funkcií na pozadí môžete zariadenie používať dlhšie:

- Keď zariadenie nepoužívate, prepnite ho stlačením vypínacieho tlačidla do režimu spánku.
- Pomocou správcu úloh zatvorte nepotrebné aplikácie.
- Deaktivujte funkciu Bluetooth.
- Deaktivujte funkciu Wi-Fi.
- Deaktivujte automatickú synchronizáciu aplikácií.
- Znížte dobu podsvietenia.
- Znížte jas displeja.

Vloženie pamäťovej karty

So zariadením možno používať pamäťové karty s maximálnou kapacitou 128 GB. V závislosti od výrobcu a typu pamäťovej karty nemusia byť niektoré pamäťové karty kompatibilné s vaším zariadením.



- Niektoré pamäťové karty nemusia byť úplne kompatibilné s vaším zariadením. Používanie nekompatibilnej pamäťovej karty môže poškodiť zariadenie alebo samotnú kartu a poškodiť dáta uložené na karte.
- Pri vkladaní karty dajte pozor, aby ste ju vložili správnou stranou podľa popisu nižšie.



- Zariadenie podporuje systémy súborov FAT, exFAT pre pamäťové karty. Ak vložíte kartu naformátovanú pomocou iného systému súborov, zariadenie zobrazí výzvu na preformátovanie pamäťovej karty.
- Časté zapisovanie a mazanie dát skracuje životnosť pamäťových kariet.
- Keď do zariadenia vložíte pamäťovú kartu, v priečinku **Moje súbory** → **SD card** sa zobrazí adresár so súbormi na pamäťovej karte.

1 Odstráňte zadný kryt.

2 Vložte pamäťovú kartu tak, aby zlaté kontakty smerovali nadol.

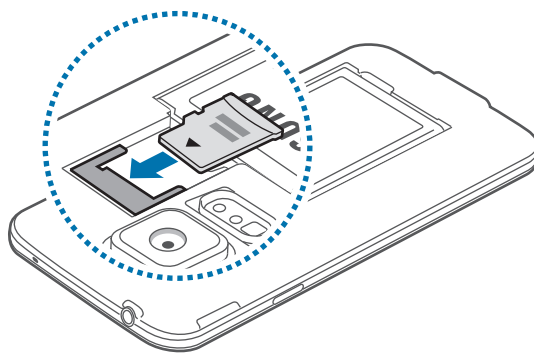

3 Znova nasadíte zadný kryt.

Vybratie pamäťovej karty

Ak chcete pamäťovú kartu bezpečne vybrať, najskôr ju odpojte. Na domovskej obrazovke postupne ťuknite na položky **Aplikácie** → **Nastavenia** → **Ukladací priestor** → **Odobráť kartu SD**.

- 1 Odstráňte zadný kryt.
- 2 Vytiahnite pamäťovú kartu.
- 3 Znova nasadíte zadný kryt.



Nevyberajte pamäťovú kartu, keď zariadenie prenáša alebo získava prístup k údajom. V opačnom prípade by sa mohli údaje stratiť alebo poškodiť, alebo by mohlo dôjsť k poškodeniu pamäťovej karty alebo zariadenia. Spoločnosť Samsung nezodpovedá za straty spôsobené zneužitím poškodených pamäťových kariet vrátane straty údajov.

Formátovanie pamäťovej karty

Pamäťová karta naformátovaná v počítači nemusí byť kompatibilná so zariadením. Pamäťovú kartu naformátujte v zariadení.

Na domovskej obrazovke postupne ťuknite na položky **Aplikácie** → **Nastavenia** → **Ukladací priestor** → **Formátovať kartu SD** → **Formátovať kartu SD** → **Vymazať všetko**.



Pred formátovaním pamäťovej karty si nezabudnite vytvoriť zálohu všetkých dôležitých dát uložených na karte. Záruka výrobcu nepokrýva stratu dát v dôsledku činnosti používateľa.

Zapnutie a vypnutie zariadenia

Zariadenie pri prvom zapnutí nastavte podľa zobrazených pokynov.

Ak chcete zariadenie zapnúť alebo vypnúť, stlačte a niekoľko sekúnd podržte vypínacie tlačidlo.

Ak chcete zariadenie vypnúť, stlačte a podržte vypínacie tlačidlo a potom ťuknite na položku **Vypnúť zariadenie**.

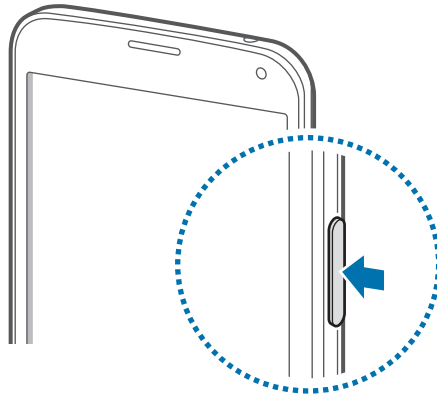

Na miestach, na ktorých je zakázané používanie bezdrôtových zariadení, ako sú napríklad paluby lietadiel a nemocnice, dodržiavajte všetky upozornenia a pokyny zodpovedného personálu.

Držanie zariadenia

Nezakrývajte oblasť antény rukami ani inými predmetmi. Môže to spôsobiť problémy s pripojením alebo rýchlejšie vybíjanie batérie.

Uzamknutie a odomknutie zariadenia

Stlačením vypínacieho tlačidla vypnete displej a prepnete zariadenie do režimu uzamknutia. Zariadenie sa automaticky uzamkne, keď sa istú dobu nepoužíva.

Ak chcete zariadenie odomknúť, stlačte vypínacie tlačidlo alebo tlačidlo Domov a rýchlo pohnite prstom v akomkoľvek smere na ploche uzamknutej obrazovky.

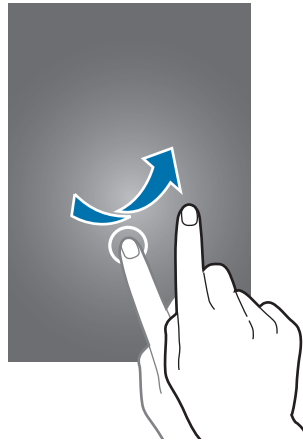

Kód odomknutia na odomknutie zariadenia je možné zmeniť. Podrobnosti nájdete v časti [Zmena spôsobu uzamknutia obrazovky](#).

Základy

Používanie dotykového displeja



- Zabráňte kontaktu dotykového displeja s inými elektrickými zariadeniami. Elektrostatické výboje môžu spôsobiť, že dotykový displej nebude fungovať.
- Po dotykovom displeji neťukajte žiadnymi ostrými predmetmi ani naň príliš silno netlačte prstami, aby sa nepoškodil.



- Zariadenie nemusí rozpoznať dotykové body v blízkosti okrajov obrazovky, ktoré sa nachádzajú mimo oblasti dotykového vstupu.
- Ak necháte dotykový displej príliš dlho nečinný, môže dôjsť k vypáleniu obrazu alebo jeho zdvojeniu (tzv. pamäťový efekt). Ak zariadenie nepoužívate, dotykový displej vypnite.
- Na používanie dotykového displeja sa odporúča používať prsty.

Ťuknutie

Ak chcete otvoriť aplikáciu, vybrať položku ponuky, stlačiť tlačidlo na obrazovke alebo zadať znak pomocou klávesnice na obrazovke, ťuknite na danú položku prstom.

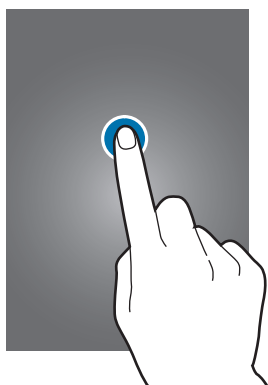

Ťuknutie a podržanie

Ťuknutím a podržaním položky dlhšie než 2 sekundy získate prístup k dostupným možnostiam.



Potiahnutie

Ak chcete ikonu alebo miniatúru presunúť na nové miesto, ťuknite na ňu, podržte ju a potiahnite ju na požadované miesto.

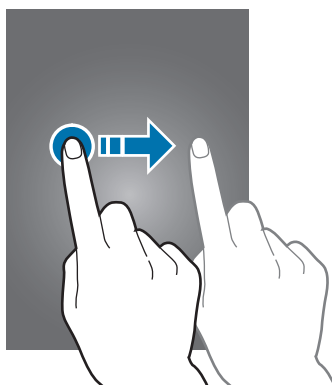

Dvojité ťuknutie

Ak chcete zväčšiť časť webovej stránky alebo obrázka, dvakrát ťuknite na dané miesto. Opätovným dvojitým ťuknutím sa vrátite na predchádzajúce zobrazenie.

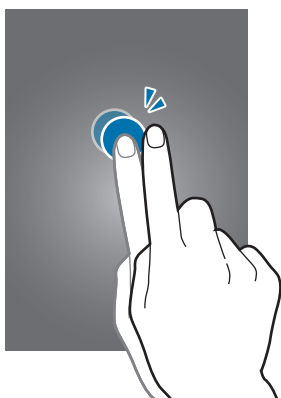

Rýchly pohyb

Rýchlym pohybom doľava alebo doprava na domovskej obrazovke alebo na obrazovke aplikácií zobrazíte ďalší panel. Rýchlym pohybom nahor alebo nadol môžete posúvať webovú stránku alebo zoznam, ako sú napríklad kontakty.

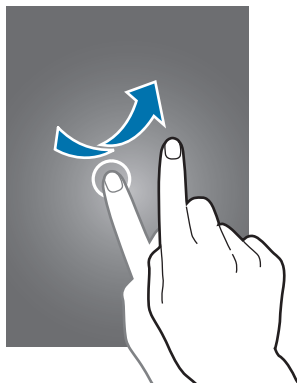

Roztiahnutie alebo stiahnutie prstov

Ak chcete zväčšiť časť webovej stránky, mapy alebo obrázka, roztiahnite dva prsty. Ak chcete danú položku zmenšiť, stiahnite prsty k sebe.

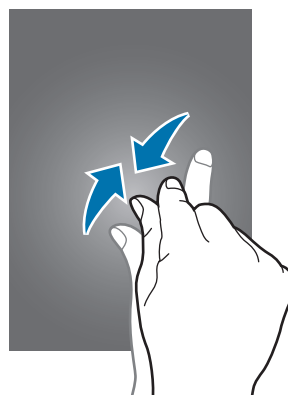
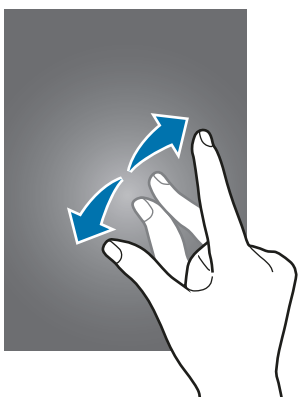







Indikačné ikony

Ikony zobrazujúce sa v stavovom riadku poskytujú informácie o stave zariadenia. Najčastejšie používané ikony sú uvedené v nasledujúcej tabuľke.



Stavový riadok sa v niektorých aplikáciách v hornej časti obrazovky zobrazit' nemusí. Ak chcete zobrazit' stavový riadok, potiahnite hornú časť obrazovky smerom nadol.

Ikona	Význam
	Žiadny signál
	Intenzita signálu
	Roaming (mimo obvyklej oblasti služby)
	Pripojené k sieti GPRS
	Pripojené k sieti EDGE
	Pripojené k sieti UMTS
	Pripojené k sieti HSDPA
	Pripojené k sieti HSPA+
	Pripojené k sieti LTE
	Pripojené k sieti Wi-Fi
	Aktivovaná funkcia Bluetooth
	Aktivované GPS
	Prebiehajúci hovor
	Zmeškaný hovor
	Funkcia pohybových pokynov aktivovaná
	Funkcia inteligentného zadržania alebo inteligentného pozastavenia aktivovaná
	Synchronizované s webom
	Pripojené k počítaču
	Žiadna karta SIM alebo USIM
	Nová textová alebo multimedialna správa

Ikona	Význam
	Aktivovaný budík
	Aktivovaný tichý režim
	Aktivovaný vibračný režim
	Aktivovaný letový režim
	Vyskytla sa chyba alebo je potrebné postupovať opatrne
	Úroveň nabitia batérie

Panely oznámení a rýchleho nastavenia

Používanie panelu oznámení

Keď dostanete nové oznámenia, napríklad o správach alebo zmeškaných hovoroch, na stavovom riadku sa zobrazia indikačné ikony. Ak chcete zobrazit' ďalšie informácie o ikonách, otvorte panel oznámení a zobrazte podrobnosti.

Ak chcete panel oznámení otvoriť, dvoma prstami potiahnite stavový riadok nadol.

Ak chcete panel oznámení zatvoriť, potiahnite pruh zo spodnej časti obrazovky smerom nahor.

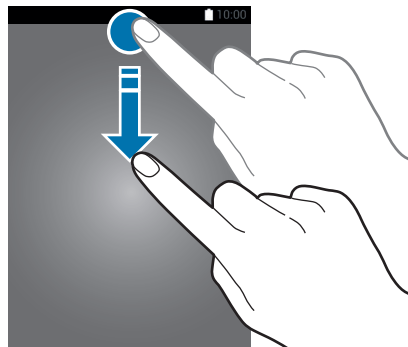

Na paneli oznámení môžete používať nasledujúce funkcie.



Nastavenie jasů

Ak chcete, aby zariadenie nastavovalo jas automaticky, zaškrtnite **Auto**. Manuálne sa jas upravuje z automatickej úrovne potiahnutím pruhu nastavenia jasů doľava alebo doprava.

Keď je úroveň nabitia batérie nízka, pruh nastavenia jasů zmizne z panela oznámení.

Používanie panela rýchleho nastavenia

Na paneli oznámení je k dispozícii niekoľko tlačidiel rýchleho nastavenia. Ak chcete zobrazit' alebo získať prístup k ďalším tlačidlám rýchleho nastavenia, otvorte panel rýchleho nastavenia. Po otvorení panela rýchleho nastavenia môžete aktivovať alebo deaktivovať rôzne funkcie alebo konfigurovať nastavenia.

Ak chcete otvoriť panel rýchleho nastavenia, dvoma prstami potiahnite stavový riadok nadol.

Ak chcete panel rýchleho nastavenia zavrieť, potiahnite riadok zo spodnej časti obrazovky smerom nahor.

Ak chcete zmeniť usporiadanie tlačidiel na paneli rýchleho nastavenia, ťuknite na položku , ťuknite a podržte položku a potom ju presuňte na iné miesto.

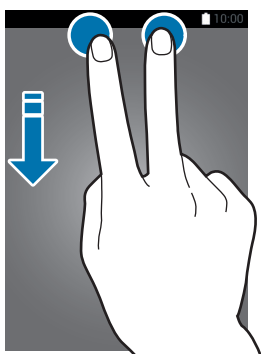

Použite nasledujúce možnosti:

- **Wi-Fi:** Aktivácia alebo deaktivácia funkcie Wi-Fi. Podrobnosti nájdete v časti [Pripojenie k sieti Wi-Fi](#).
- **GPS:** Aktivácia alebo deaktivácia funkcie GPS.
- **Zvuk / Vibrovať / Stlmiť:** Aktivácia alebo deaktivácia režimu zvuku a stlmenia. Zariadenie môžete nastaviť na vibrovanie alebo stlmenie zvuku v tichom režime.
- **Otočenie obraz.:** Povolenie alebo zabránenie otáčaniu rozhrania pri otáčaní zariadenia.



Niektoré aplikácie nepovoľujú otáčanie obrazovky.

- **Bluetooth:** Aktivácia alebo deaktivácia funkcie Bluetooth.
- **Mobilné dáta:** Aktivácia alebo deaktivácia pripojenia mobilných dát.

- **Zrýchľ. sťahov.:** Aktivácia alebo deaktivácia funkcie zvýšenia rýchlosti preberania. Podrobnosti nájdete v časti [Používanie funkcie zvýšenia rýchlosti preberania](#).
- **Ex. šetr. energie:** Aktivácia alebo deaktivácia ultraúsporného režimu. Podrobnosti nájdete v časti [Používanie funkcie šetrenia energie](#).
- **Viacero okien:** Nastavenie zariadenia, aby využívalo funkciu zobrazenia viacerých okien. Podrobnosti nájdete v časti [Viac okien](#).
- **Panel nástrojov:** Skrytie alebo zobrazenie ikony panela nástrojov. Podrobnosti nájdete v časti [Panel s nástrojmi](#).
- **Pr. bod Wi-Fi:** Aktivácia alebo deaktivácia funkcie zdieľania pripojenia Wi-Fi. Podrobnosti nájdete v časti [Zdieľanie pripojení zariadení a používanie mobilných prístupových bodov](#).
- **Screen Mirroring:** Aktivujte alebo deaktivujte funkciu bezdrôtového zobrazenia obrazovky telefónu na televízore. Podrobnosti nájdete v časti [Screen Mirroring](#).
- **NFC:** Aktivácia alebo deaktivácia funkcie NFC. Podrobnosti nájdete v časti [NFC](#).
- **Synchron.:** Aktivácia alebo deaktivácia automatickej synchronizácie aplikácií.
- **Intel.zap.obr.:** Aktivácia alebo deaktivácia funkcie inteligentného zapnutia obrazovky. Keď aktivujete túto funkciu, displej zostane zapnutý tak dlho, ako sa naň pozeráte.
- **Intelig. pauza:** Aktivácia alebo deaktivácia funkcie inteligentnej pauzy. Keď aktivujete túto funkciu, prehrávanie sa pozastaví pri pozieraní mimo displeja.
- **Šetren. energie:** Aktivácia alebo deaktivácia režimu šetrenia energie. Podrobnosti nájdete v časti [Používanie funkcie šetrenia energie](#).
- **Režim blokov.:** Aktivácia alebo deaktivácia režimu blokovania. V režime blokovania bude zariadenie blokovat' oznámenia. Ak chcete vybrať oznámenia, ktoré sa budú blokovat', ťuknite na položky **Nastavenia** → **Režim blokovania**.
- **Letový režim:** Aktivácia alebo deaktivácia letového režimu.
- **Režim auta:** Aktivácia alebo deaktivácia režimu v aute. Podrobnosti nájdete v časti [Režim auta](#).
- **Súkromný režim:** Aktivácia alebo deaktivácia súkromného režimu. Podrobnosti nájdete v časti [Súkromný režim](#).
- **Citlivosť na dotyk:** Aktivácia alebo deaktivácia funkcie citlivosti na dotyk. Podrobnosti nájdete v časti [Zvýšenie citlivosti dotykového displeja](#).

Domovská obrazovka a obrazovka aplikácií

Domovská obrazovka

Domovská obrazovka je východiskom pri prístupe ku všetkým funkciám zariadenia. Zobrazujú sa na nej miniaplikácie, odkazy na aplikácie a ďalšie položky. Widgety sú malé aplikácie, ktoré spúšťajú konkrétne funkcie aplikácií a poskytujú informácie a pohodlný prístup k domovskej obrazovke.

Domovská obrazovka môže mať viacero panelov. Ďalšie panely zobrazíte prechodom doľava alebo doprava. Ďalšie informácie o prispôbení Domovskej obrazovky nájdete v ponuke [Spravovanie domovskej obrazovky a obrazovky aplikácií](#).



Možnosti domovskej obrazovky

Na domovskej obrazovke ťuknite a podržte prst na paneli alebo stiahnite prsty k sebe, čím získate prístup k možnostiam dostupným na domovskej obrazovke.





Používanie obrazovky Môj magazín

Ťuknutím na položku  alebo posunutím doprava na domovskej obrazovke otvorte obrazovku **My Magazine**.

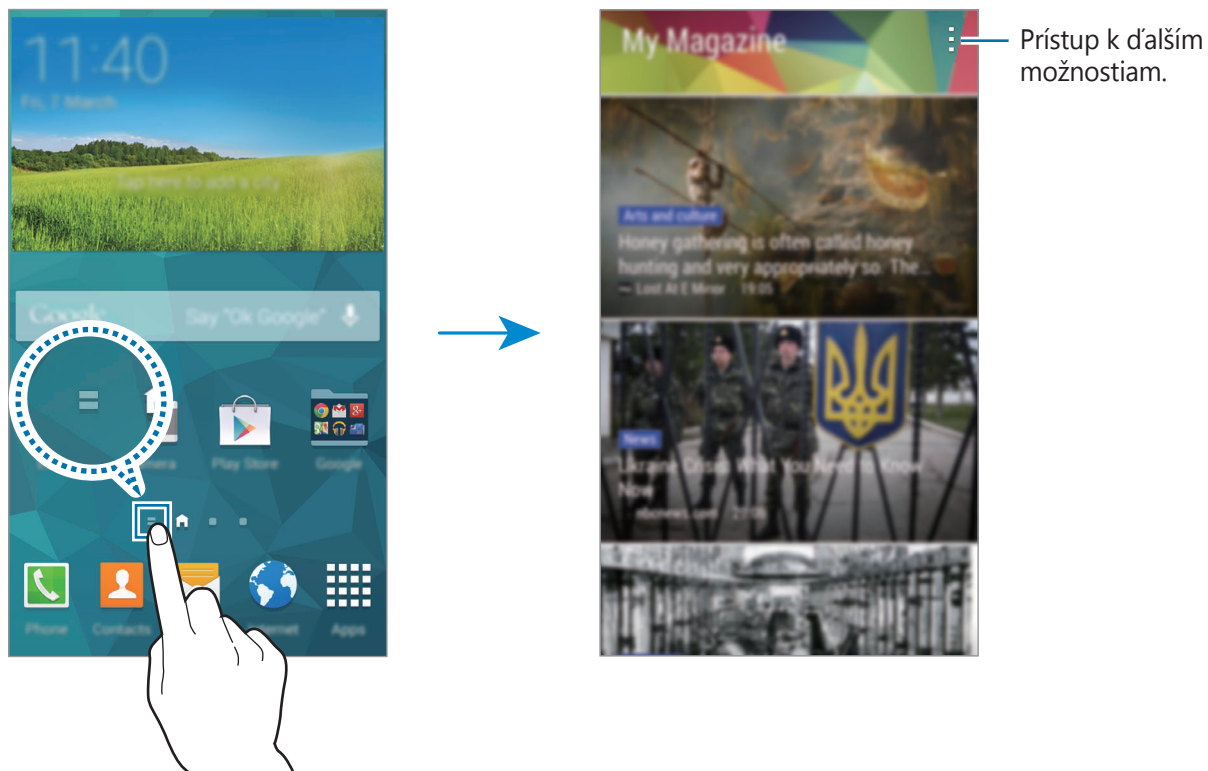
Na obrazovke **My Magazine** sa zobrazujú aktualizácie sociálnych sietí a správy, ktoré vás zaujímajú.



Obsah, ktorý chcete zobrazit', sa vyberá tak, že ťuknete na  → **Nastavenia**, a potom vyberiete kategórie, ktoré vás zaujímajú.

Ak chcete obsah aktualizovať automaticky po otvorení obrazovky **My Magazine**, postupne ťuknite na položku  → **Nastavenia** a potom označte možnosť **Automaticky obnoviť pri spustení**.

Položku **My Magazine** deaktivujte tak, že na domovskej obrazovke ťuknete na prázdnu oblasť a podržíte ju. Potom ťuknite na možnosť **Nast. domovskej obrazovky** a zrušte výber položky **My Magazine**.

Obrazovka aplikácií

Na obrazovke aplikácií sa zobrazujú ikony všetkých aplikácií vrátane nových nainštalovaných aplikácií.

Ak chcete otvoriť obrazovku aplikácií, na domovskej obrazovke ťuknite na položku **Aplikácie**. Ak chcete zobrazit' ďalšie panely, posuňte doľava alebo doprava alebo vyberte indikátor obrazovky v spodnej časti obrazovky. Ďalšie informácie o prispôbení obrazovky aplikácií nájdete v ponuke [Spravovanie domovskej obrazovky a obrazovky aplikácií](#).







Otváranie aplikácií

Na domovskej obrazovke alebo na obrazovke aplikácií vyberte ikonu aplikácie, čím sa aplikácia otvorí.

Ak chcete otvoriť zoznam naposledy použitých aplikácií, ťuknite na položku  a vyberte ikonu aplikácie, čím sa aplikácia otvorí.

Zatvorenie aplikácie

Postupne ťuknite na položky  →  a potom ťuknutím na položku **Koniec** vedľa aplikácie danú aplikáciu zavrite. Ak chcete zavrieť všetky spustené aplikácie, ťuknite na položku **Ukončiť všetko**. Prípadne ťuknite na  → .

Inštalovanie a odinštalovanie aplikácií

Samsung Apps

Pomocou tejto aplikácie si môžete zakúpiť a prevziať originálne aplikácie z portálu Samsung apps. Ťuknite na položku **Samsung Apps** na obrazovke aplikácií.



V závislosti od oblasti alebo poskytovateľa služieb nemusí byť táto aplikácia dostupná.

Inštalácia aplikácií

Aplikácie môžete prehľadávať podľa kategórie alebo môžete ťuknúť na položku  a vyhľadávať zadaním kľúčového slova.

Vybratím aplikácie zobrazíte informácie o danej aplikácii. Ak chcete prevziať bezplatné aplikácie ťuknite na položku **Zadarmo**. Ak chcete kupovať a preberať spoplatnené aplikácie, ťuknite na tlačidlo s cenou aplikácie.



V predvolenom nastavení zariadenie automaticky aktualizuje všetky nainštalované aplikácie, keď sú k dispozícii novšie verzie. Ak chcete zmeniť predvolené nastavenie alebo aktualizovať aplikácie manuálne, postupne ťuknite na položky  → **Nastavenia** → **Automaticky aktualizovať aplikácie** a potom vyberte možnosť.

Obchod Play

Pomocou tejto aplikácie si môžete zakúpiť a prevziať aplikácie a hry, ktoré možno spúšťať v zariadení.

Ťuknite na položku **Obchod Play** na obrazovke aplikácií.



V závislosti od oblasti alebo poskytovateľa služieb nemusí byť táto aplikácia dostupná.

Inštalácia aplikácií

Aplikácie môžete prehľadávať podľa kategórie alebo môžete ťuknúť na položku  a vyhľadávať zadaním kľúčového slova.

Vybratím aplikácie zobrazíte informácie o danej aplikácii. Ak chcete prevziať bezplatné aplikácie ťuknite na položku **INŠTALOVAŤ**. Ak chcete kupovať a preberať spoplatnené aplikácie, ťuknite na cenu a postupujte podľa zobrazených pokynov.



V predvolenom nastavení zariadenie automaticky aktualizuje všetky nainštalované aplikácie, keď sú k dispozícii novšie verzie. Ak chcete zmeniť predvolené nastavenie alebo aktualizovať aplikácie manuálne, postupne ťuknite na položky  → **Nastavenia** → **Autom. aktualizácia aplikácií** a potom vyberte možnosť.

Preberanie navrhovaných aplikácií

Môžete si pozrieť a prevziať aplikácie určené pre zariadenie Galaxy.



Na obrazovke aplikácií ťuknite na položky  → **Základné aplikácie pre telefóny GALAXY**



Na domovskej obrazovke ťuknite na miniaplikáciu **GALAXY Essentials** alebo na miniaplikáciu **GALAXY Gifts** a potom ťuknite na  vedľa aplikácie.

Ak chcete prevziať všetky aplikácie v zozname, ťuknite na položku **Stiahnuť všetko**.

Spravovanie aplikácií

Odiňštalovanie alebo vypnutie aplikácií

Ak chcete vypnúť predvolené aplikácie, na obrazovke aplikácií postupne ťuknite na položky  → **Odiňštalovanie/deaktivácia aplikácií**. Na aplikáciách, ktoré možno vypnúť, sa zobrazí ikona . Vyberte aplikáciu a ťuknite na položku **Vypnúť**.

Ak chcete odiňštalovať prevzaté aplikácie, na obrazovke aplikácií postupne ťuknite na položky  → **Stiahnuté aplikácie** →  → **Odiňštalovať**. Prípadne na obrazovke aplikácií postupne ťuknite na položky **Nastavenia** → **Správca aplikácií**, vyberte aplikáciu a potom ťuknite na položku **Odiňštalovať**.

Aktivácia aplikácií

Na obrazovke aplikácií ťuknite na položky **☰** → **Zobrazit' deaktivované aplikácie**, vyberte aplikácie a potom ťuknite na položku **Hotovo**.

Prípadne na obrazovke aplikácií postupne ťuknite na položky **Nastavenia** → **Správca aplikácií**, prejdite na položku **ZAKÁZANÉ**, vyberte aplikáciu a potom ťuknite na položku **Povolit'**.



- Skrytie aplikácií: Aplikácie sa kryjú len na obrazovke aplikácií. Skryté aplikácie môžete naďalej používať.
- Vypnutie aplikácií: Vypnutie predvolených aplikácií, ktoré nie je možné odinštalovať zo zariadenia. Vypnuté aplikácie nie je možné používať.
- Odinštalovanie aplikácií: Odinštalovanie prevzatých aplikácií.

Zadávanie textu

Klávesnica sa zobrazí automaticky pri zadávaní textu správ, ktoré chcete odoslať, pri vytváraní poznámok a ďalších operáciách.



Niektoré jazyky nepodporujú zadávanie textu. Ak chcete zadávať text, musíte jazyk vstupu prepnúť na jeden z podporovaných jazykov.

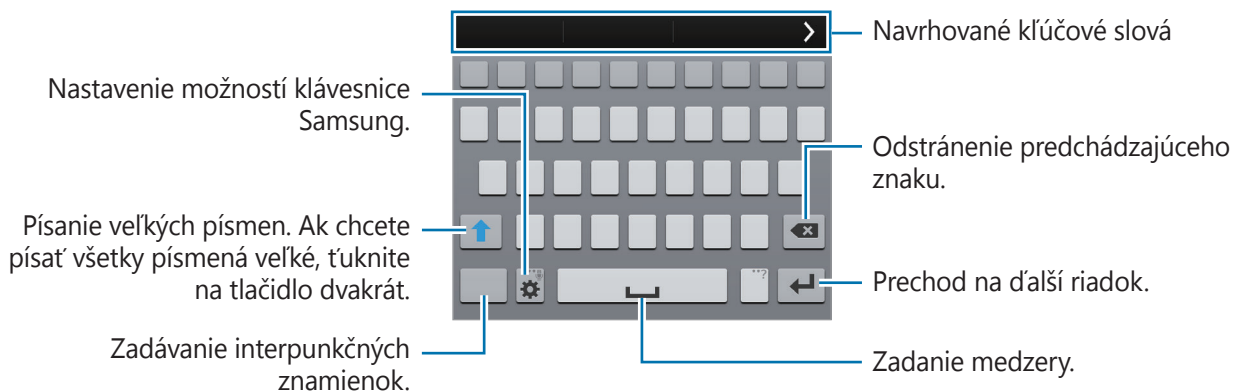

Nastavenie jazykov vstupu

Postupne ťuknite na položky **⚙️** → **Vyberte vstupné jazyky** a potom vyberte jazyky, ktoré chcete používať. Ak ste vybrali dva alebo viac jazykov, môžete ich zmeniť posunutím tlačidla medzerníka doľava alebo doprava.



Zmena rozloženia klávesnice

Ťuknite na , v možnosti **JAZYKY VSTUPU** vyberte jazyk a potom vyberte usporiadanie klávesnice.



Na **klávesnica 3x4** sa na jednom tlačidle nachádzajú tri alebo štyri znaky. Ak chcete zadať znak, opakovane stláčajte tlačidlo zodpovedajúce požadovanému znaku.

Používanie ďalších funkcií klávesnice

Na  podržte ťuknutie a použite nasledovné funkcie. V závislosti od naposledy použitej funkcie sa namiesto ikony  môžu zobrazovať iné ikony.

-  : Zadávanie textu hlasom.

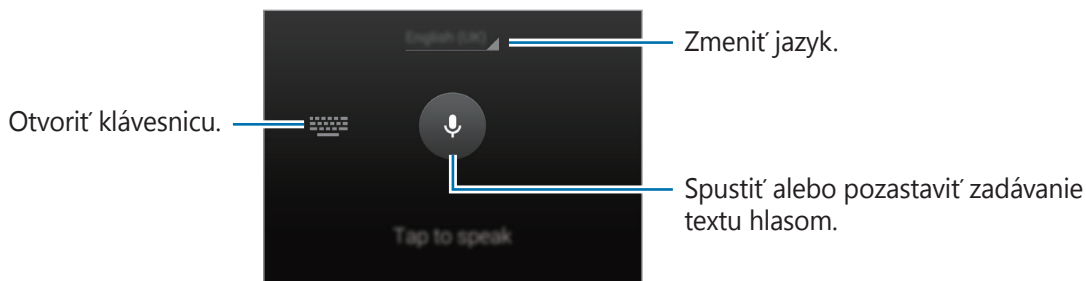

Pred použitím tejto funkcie sa uistite, že sieť Wi-Fi alebo mobilná sieť je pripojená. Keď túto funkciu používate cez mobilnú sieť, môžu sa vám účtovať ďalšie poplatky.

-  : Prepnutie do režimu rukopisu.

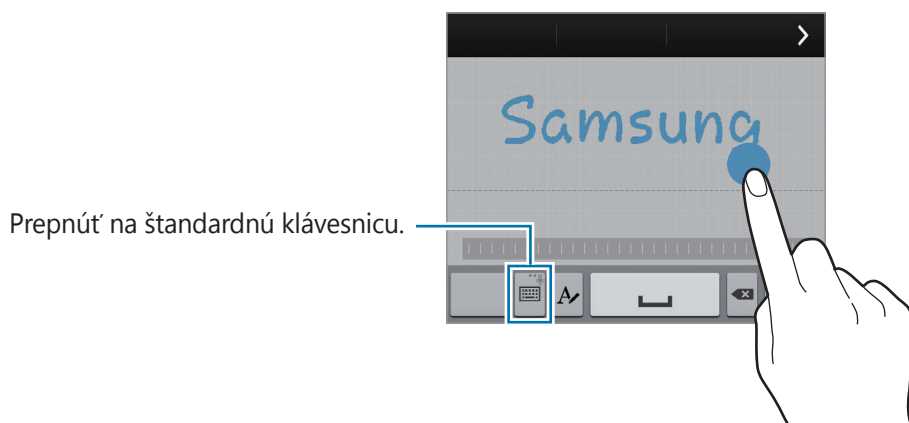

V závislosti od oblasti alebo poskytovateľa služieb nemusí byť táto funkcia dostupná.

- 📄 : Pridanie položky zo schránky.
- ⚙️ : Nastavenie možností pre klávesnicu.
- 😊 : Zadávanie emotívnych ikon.
- ⌨️ : Prepnutie na pohyblivú klávesnicu. Klávesnicu môžete presunúť na iné miesto potiahnutím položky 📄.

Prepnúť na štandardnú klávesnicu.

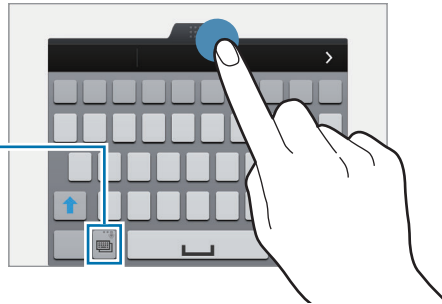

Kopírovanie a vkladanie

- 1 Ťuknite a podržte prst na texte.
- 2 Potiahnutím položky 📄 alebo 📄 vyberte požadovaný text alebo ťuknutím na položku **Vybrať všetko** vyberte celý text.
- 3 Ťuknite na položku **Kopírovať** alebo **Vystrihnúť**. Vybratý text sa skopíruje do schránky.
- 4 Kurzor umiestnite na miesto, kde sa má vložiť text a potom ťuknite na položku 🏠 → **Vložiť**. Ak chcete vložiť vopred skopírovaný text, ťuknite na položku 🏠 → **Schránka** a vyberte text.

Používanie funkcie šetrenia energie

Režim šetrenia energie

Energiu batérie môžete ušetriť obmedzením funkcií zariadenia.

Na obrazovke aplikácií ťuknite na položky **Nastavenia** → **Šetrenie energie** → **Režim šetrenia energie**, a potom prepínač **Režim šetrenia energie** presuňte doprava. Poprípade, otvorte panel rýchleho nastavenia a ťuknutím na funkciu **Šetren. energie** ju aktivujete.

Môžete si vybrať z nasledujúcich možností označovania:

- **Blok. dát. pren. na pozadí:** Zabrániť aplikáciám spusteným na pozadí používať pripojenie k mobilným dátam.
- **Obmedziť výkon:** Obmedziť rôzne možnosti, ako napríklad vypnutie naposledy spustených aplikácií a posvietenie tlačidiel návratu.
- **Režim odtieňov sivej:** Farby na displeji zobraziť v šedých odtieňoch.

Režim extrémneho šetrenia energie

Ak chcete predĺžiť životnosť batérie v zariadení, použite tento režim. Zariadenie vykonáva v režime ultrašetrenia energie nasledovné funkcie:

- Farby na displeji zobrazuje v odtieňoch šedej.
- Dostupné aplikácie obmedzuje iba na základné a vybrané aplikácie.
- Keď sa displej vypne, deaktivuje pripojenie k mobilnému zariadeniu.
- Deaktivuje funkcie Wi-Fi a Bluetooth.

Na obrazovke aplikácií ťuknite na položky **Nastavenia** → **Šetrenie energie** → **Režim extrémneho šetrenia energie**, a potom prepínač **Režim extrémneho šetrenia energie** presuňte doprava. Poprípade, otvorte panel rýchleho nastavenia a ťuknutím na funkciu **Ex. šetr. energie** ju aktivujete.

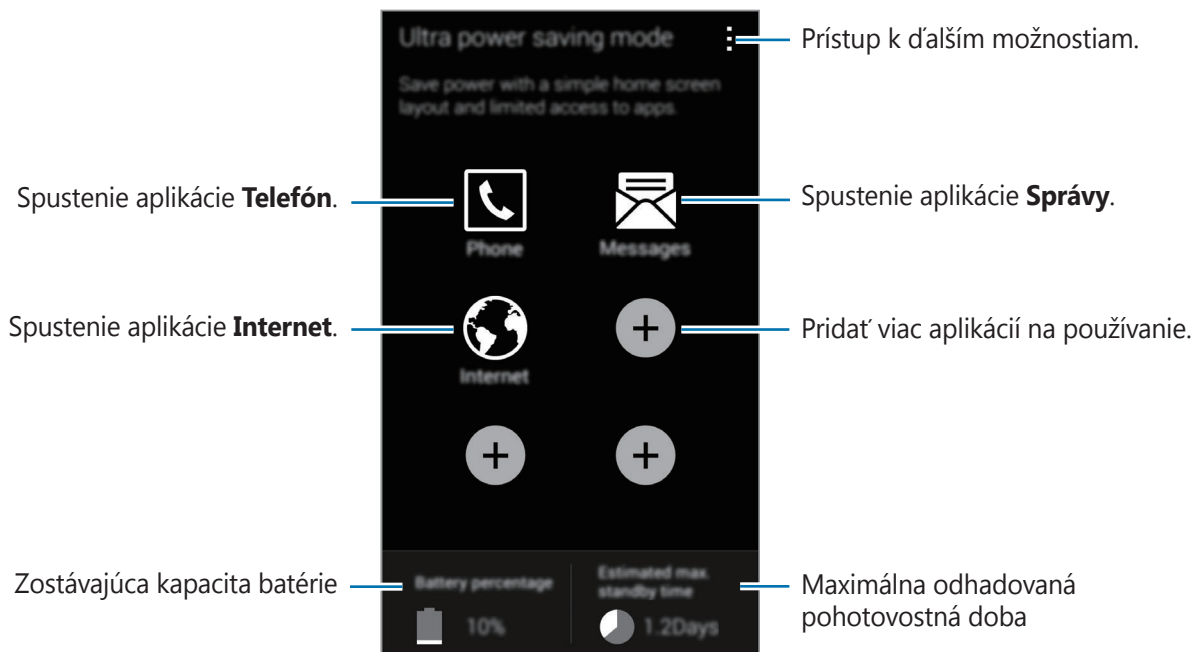

Ak chcete na domovskej obrazovke ťuknite na položky **+** a vyberte aplikáciu.

Ak chcete z domovskej obrazovky odstrániť aplikáciu, ťuknite na položky **⋮** → **Odstrániť**, vyberte aplikáciu s **⊖**, a potom ťuknite na tlačidlo **OK**.

Ak chcete zmeniť sieťové pripojenie a viac, ťuknite na položky **⋮** → **Nastavenia**.

Ak chcete deaktivovať funkciu ultrašetrenia energie, ťuknite na položky **⋮** → **Vyp. režim extr. šetr. energie**.



Odhadovaná pohotovostná doba je doba, počas ktorej sa batéria úplne vybije, keď sa zariadenie nepoužíva. Pohotovostná doba sa môže líšiť v závislosti od nastavení zariadenia a prevádzkových podmienok.

Prístup k informáciám o pomoci

Ak získať prístup k informáciám pomocníka pre aplikáciu, ktorú práve používate, postupne ťuknite na položky **☰** → **Pomocník**.

Prístup k informáciám pomocníka o tom, ako používať zariadenie a aplikácie, získate, keď Na obrazovke aplikácií ťuknete na **Nastavenia** → **Pomocník**.



- Niektoré aplikácie nemusia túto funkciu podporovať.
- Pred použitím tejto funkcie sa uistite, že sieť Wi-Fi alebo mobilná sieť je pripojená. Keď túto funkciu používate cez mobilnú sieť, môžu sa vám účtovať ďalšie poplatky.

Prispôsobenie

Prepnutie do jednoduchého režimu

Jednoduchý režim poskytuje zjednodušené ovládanie prostredníctvom jednoduchšieho usporiadania a väčších ikon na domovskej obrazovke. K dispozícii máte prístup k najobľúbenejším aplikáciám a najčastejšie používaným nastaveniam a môžete pridávať odkazy na svoje obľúbené kontakty.



Na obrazovke aplikácií postupne ťuknite na položky **Nastavenia** → **Jednoduchý režim** → **Jednoduchý režim**, vyberte aplikácie, na ktoré sa má použiť jednoduchšie rozloženie, a potom ťuknite na položku **Hotovo**.

Do štandardného režimu sa vrátite tak, že na domovskej obrazovke ťuknete na **Jednoduché nastavenia** → **Jednoduchý režim** → **Štandardný režim** → **Hotovo**.

Spravovanie klávesových skratiek

Ak chcete k aplikácii na domovskej obrazovke pridať klávesovú skratku, posuňte doľava, ťuknite na možnosť  a potom vyberte aplikáciu.

Ak chcete ku kontaktu na domovskej obrazovke pridať klávesovú skratku, posuňte doprava a ťuknite na možnosť .

Ak chcete z domovskej obrazovky odstrániť klávesovú skratku, ťuknite na položky  → **Upraviť**, a pomocou  vyberte aplikáciu alebo kontakt.

Spravovanie domovskej obrazovky a obrazovky aplikácií

Spravovanie domovskej obrazovky

Pridávanie položiek

Na obrazovke aplikácií ťuknite a podržte aplikáciu alebo priečinok, a potom ho presuňte na domovskú obrazovku.

Ak chcete pridať widgety, na domovskej obrazovke ťuknite na položku **Widgety**, ťuknite na widget a podržte ho a potom ho presuňte na domovskú obrazovku.

Presúvanie a odstraňovanie položiek

Ťuknite na položku na domovskej obrazovke, podržte ju a presuňte ju na nové miesto.

Ak chcete položku presunúť na iný panel, potiahnite ju na okraj obrazovky.

Okrem toho môžete presunúť najčastejšie používané aplikácie do oblasti odkazov v spodnej časti domovskej obrazovky.

Ak chcete položku odstrániť, ťuknite na ňu a podržte ju. Potom ju presuňte na položku **Odstrániť**, ktorá sa zobrazí v hornej časti obrazovky.

Vytvorenie priečinka

- 1 Na domovskej obrazovke ťuknutie na aplikáciu, podržte ju a presuňte ju na položku **Vytvoriť priečinok**, ktorá sa zobrazí v hornej časti obrazovky.
- 2 Zadajte názov priečinka.
- 3 Ťuknite na položku **+**, vyberte aplikácie, ktoré chcete presunúť do priečinka a ťuknite na položku **Hotovo**.

Spravovanie panelov

Ak chcete panel pridať, presunúť alebo odstrániť, na domovskej obrazovke ťuknite na prázdnu oblasť a podržte na nej prst.

Ak chcete pridať panel, posúvajte doľava na posledný panel a ťuknite na položku **+**.

Ak chcete presunúť panel, ťuknite na ukážku panela, podržte ju a presuňte na nové miesto.

Ak chcete odstrániť panel, ťuknite na ukážku panela, podržte ju a presuňte na položku **Odstrániť** v hornej časti obrazovky.

Ak chcete panel nastaviť ako hlavnú domovskú obrazovku, ťuknite na položku .

Spravovanie obrazovky aplikácií

Zmena režimu zobrazenia

Na obrazovke aplikácií ťuknite na položky  → **Zobraziť ako** a vyberte spôsob usporiadania.

Skrytie aplikácií

Ak nechcete, aby sa na obrazovke aplikácií zobrazovali určité aplikácie, môžete ich skryť.

Na obrazovke aplikácií ťuknite na položky  → **Skryť aplikácie**, vyberte aplikácie a potom ťuknite na položku **Hotovo**.

Ak chcete zobrazit' skryté aplikácie, postupne ťuknite na položky  → **Zobraziť skryté aplikácie**, vyberte aplikácie a potom ťuknite na položku **Hotovo**.

Presúvanie položiek

Na obrazovke aplikácií ťuknite na položky  → **Upraviť**. Ťuknite na položku, podržte ju a potiahnite ju na nové miesto.



Ak chcete položku presunúť na iný panel, potiahnite ju na okraj obrazovky.

Ak chcete položku presunúť na nový panel, potiahnite ju na položku **Vytvorit' stránku**, ktorá sa zobrazí v hornej časti obrazovky.



V závislosti od oblasti alebo poskytovateľa služieb nemusí byť táto funkcia dostupná.

Vytváranie priečinkov

- 1 Na obrazovke aplikácií ťuknite na položky  → **Vytvorit' priečinok**. Prípadne ťuknite na  → **Upraviť**, na aplikácii podržte ťuknutie a potom ju potiahnite na položku **Vytvorit' priečinok**, ktorý sa zobrazí na vrchu obrazovky.
- 2 Zadajte názov priečinka.
- 3 Ťuknite na položku , vyberte aplikácie, ktoré chcete presunúť do priečinka a ťuknite na položku **Hotovo**.

Zmena spôsobu uzamknutia obrazovky

Môžete zmeniť spôsob uzamknutia obrazovky, aby nemali ostatní používatelia prístup k vašim osobným údajom.

Na obrazovke aplikácií ťuknite na položky **Nastavenia** → **Zamknutá obrazovka** → **Uzamknutie obrazovky** a potom vyberte spôsob uzamknutia obrazovky. Zariadenie vyžaduje kód odomknutia pri každom odomykaní.



Ak zabudnete svoj kód odomknutia, odneste zariadenie do servisného strediska spoločnosti Samsung a nechajte kód resetovať.

Vzor

Nakreslite vzor spojením najmenej štyroch bodov a potom ho overte nakreslením rovnakého vzoru. Potom nastavte záložný kód PIN, ktorý sa použije na odomknutie obrazovky v prípade, že zabudnete vzor.

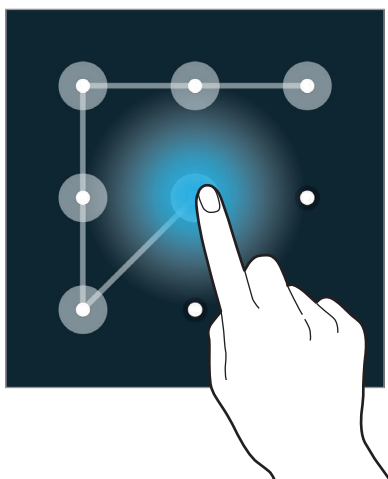

Odtlačok prsta

Aby ste mohli obrazovku odomknúť, odtlačky prstov zaregistrujte. Podrobnosti nájdete v časti [Skener odtlačkov](#).

PIN

Kód PIN pozostáva len z čísel. Zadaťte najmenej štyri číslice a potom ich potvrdíte opätovným zadaním.

Heslo

Heslo pozostáva zo znakov a čísel. Zadajte najmenej štyri znaky vrátane číslic a symbolov a potom heslo potvrdíte jeho opätovným zadaním.

Nastavenie tapety

Obrázok alebo fotografiu uloženú v zariadení môžete nastaviť ako tapetu domovskej obrazovky alebo uzamknutej obrazovky.

- 1 Na obrazovke aplikácií postupne ťuknite na položky **Nastavenia** → **Pozadie**. Prípadne na domovskej obrazovke ťuknite na prázdnu oblasť a podržte na nej prst a potom ťuknite na možnosť **Tapety**.
- 2 Vyberte obrazovku, ktorú chcete zmeniť, alebo na ktorú chcete použiť tapetu.
- 3 Posuňte prstom doľava alebo doprava a vyberte jeden z obrázkov zobrazených v spodnej časti obrazovky.
Ak chcete vybrať fotografie zaznamenané fotoaparátom zariadenia alebo ďalšie obrázky, ťuknite na možnosť **Ďalšie obrázky**.
- 4 Ťuknite na možnosť **Nastaviť tapetu** alebo **Hotovo**.

Zmena zvonení

Zmena zvonení prichádzajúcich hovorov a upozornení.

Na obrazovke aplikácií postupne ťuknite na položky **Nastavenia** → **Zvuk**.

Zvonenie prichádzajúceho hovoru nastavíte tak, že ťuknete na **Zvonenia**, zvolíte zvonenie a potom ťuknete na **OK**. Ak chcete ako zvonenie použiť skladbu uloženú v zariadení alebo v konte, ťuknite na položku **Pridať**.

Zvonenie upozornenia nastavíte tak, že ťuknete na **Oznámenia**, zvolíte zvonenie a potom ťuknete na **OK**.

Nastavenie kont

Pridanie kont

Niektoré aplikácie v zariadení vyžadujú registrované konto. Ak chcete svoje zariadenie využívať naplno, vytvorte si kontá.

Na obrazovke aplikácií postupne ťuknite na položky **Nastavenia** → **Kontá** → **Pridať konto** a vyberte službu konta. Nastavenie konta potom dokončíte podľa pokynov na obrazovke.

Ak chcete synchronizovať obsah s vašimi kontami, vyberte konto a označte položky, ktoré sa majú synchronizovať.

Odstránenie kont

Na obrazovke aplikácií ťuknite na možnosť **Nastavenia** → **Kontá**, vyberte konto a potom ťuknite na možnosť  → **Odstrániť konto**.

Premiestňovanie kontaktov z iných zariadení do vášho zariadenia

Premiestnenie kontaktov pomocou aplikácie inteligentného presunu Samsung Smart Switch

Kontakty môžete z predchádzajúceho zariadenia preniesť pomocou aplikácie Smart Switch (pre mobilné zariadenia a počítače) do nového zariadenia. Ďalšie informácie nájdete na lokalite www.samsung.com/smartswitch.



V niektorých zariadeniach alebo počítačoch nie je podporovaná aplikácia Samsung Smart Switch.

Použitie aplikácie Smart Switch Mobile

Táto aplikácia umožňuje preniesť kontakty z predchádzajúceho zariadenia iPhone alebo Android do nového zariadenia. Aplikáciu možno prevziať z lokality **Samsung Apps** alebo zo služby **Obchod Play**.

- 1 Na displeji zariadenia ťuknite na aplikáciu **Smart Switch Mobile**.
- 2 Na displeji zariadenia vyberte možnosť v závislosti od typu predchádzajúceho zariadenia a postupujte podľa pokynov na obrazovke.
Ak predchádzajúce zariadenie je zariadenie Android, v tomto zariadení musí byť nainštalovaná aplikácia Smart Switch Mobile. Ďalšie informácie nájdete v pomocníkovi.

Použitie aplikácie Smart Switch na počítačoch

Pomocou tejto funkcie môžete prenášať záložné súbory svojich kontaktov z počítača do zariadenia (z vybraných mobilných zariadení výrobcu). Túto aplikáciu si môžete prevziať z lokality www.samsung.com/smartswitch.

- 1 Zálohovanie kontaktov z predošlého zariadenia do počítača. Podrobnosti si vyžiadajte od výrobcu zariadenia.
- 2 Na počítači spustíte aplikáciu inteligentného presunu Smart Switch.
- 3 Pomocou USB kábla pripojte svoje zariadenie k počítaču.
- 4 V počítači kliknite na výrobcu predošlého zariadenia a preneste kontakty do svojho zariadenia podľa zobrazených pokynov.

Premiestnenie kontaktov pomocou aplikácie Samsung Kies

Súbor zálohovania kontaktov importujte z počítača cez Samsung Kies, čím kontakty na svojom zariadení obnovíte. Cez Samsung Kies môžete kontakty zálohovať aj na počítač. Podrobnosti nájdete v časti [Prepojenie s aplikáciou Samsung Kies](#).

Sieťové pripojenie

Pripojenie k mobilnej sieti

Ak chcete používať internet, keď nie je sieť Wi-Fi k dispozícii, pripojte zariadenie k mobilnej sieti.

Na obrazovke aplikácií postupne ťuknite na položky **Nastavenia** → **Využitie dát** a potom začiarknite možnosť **Mobilné dáta**. Poprípade, otvorte panel rýchleho nastavenia a ťuknutím na funkciu **Mobilné dáta** ju aktivujete.

Pripojenie k sieti Wi-Fi

Pripojenie zariadenia k sieti Wi-Fi vám umožní prehľadávať internet alebo zdieľať mediálne súbory s inými zariadeniami. Ďalšie možnosti nájdete v časti [Wi-Fi](#).



- Toto zariadenie využíva neharmonizovanú frekvenciu a je určené na použitie vo všetkých európskych krajinách. Sieť WLAN možno v Európskej únii bez obmedzení používať v interiéri, avšak nie v exteriéri.
- Keď funkciu Wi-Fi nepoužívate, vypnite ju, aby sa šetrila batéria.

- 1 Na obrazovke aplikácií postupne ťuknite na položky **Nastavenia** → **Wi-Fi**. Poprípade, otvorte panel rýchleho nastavenia a podržte ťuknutie na **Wi-Fi**.
- 2 Potiahnite prepínač **Wi-Fi** smerom doprava.
- 3 Vyberte sieť zo zoznamu nájdených sietí Wi-Fi. Siete vyžadujúce heslo sa zobrazujú s ikonou zámku.
- 4 Ťuknite na položku **Pripojiť**. Keď sa zariadenie pripojí k sieti Wi-Fi, bude sa k nej automaticky pripájať vždy, keď bude daná sieť dostupná.

Pridanie sietí Wi-Fi

Ak sa požadovaná sieť nezobrazuje v zozname sietí, ťuknite v dolnej časti zoznamu sietí na položku **Pridať sieť Wi-Fi**. Zadaťte názov siete do poľa **SSID siete**, vyberte typ zabezpečenia, zadajte heslo (ak nejde o otvorenú sieť) a potom ťuknite na položku **Pripojiť**.

Aktivácia bodu s heslom pre sieť Wi-Fi

Bod s heslom pre sieť Wi-Fi umožňuje zariadeniu vyhľadávať a pripájať sa k certifikovaným sieťam Wi-Fi. Funkciu Bod s heslom možno použiť na pripájanie k verejným sieťam Wi-Fi, ktoré podporujú automatické overenie. Keď sa presuniete na iné miesto, funkcia vyhľadá inú certifikovanú sieť Wi-Fi a pripojí sa k nej.



Táto funkcia nemusí byť v závislosti od oblasti k dispozícii.

Postupne ťuknite na položky **⋮** → **Pokročilé** a potom zaškrtnite **Passpoint**.

Zabudnúť na sieť Wi-Fi

Siete, ktoré ste už niekedy použili, vrátane aktuálnej siete, možno odstrániť zo zoznamu uložených sietí, aby sa k nim zariadenie nepripájalo automaticky. Vyberte sieť v zozname sietí a ťuknite na **Zabudnúť**.

Používanie funkcie zvýšenia rýchlosti preberania

Táto funkcia slúži na rýchlejšie preberanie veľkých súborov cez sieť Wi-Fi a mobilnú sieť súčasne. Pred použitím tejto funkcie sa presvedčite, že mobilné dátové pripojenie a funkcia Wi-Fi sú zapnuté. Ak je signál siete Wi-Fi silnejší, rýchlosť preberania bude vyššia.

Na obrazovke aplikácií ťuknite na položky **Nastavenia** → **Zrýchľovač sťahovania** a potom potiahnite prepínač **Zrýchľovač sťahovania** doprava. Poprípade otvorte panel rýchleho nastavenia a ťuknutím na funkciu **Zrýchľ. sťahov.** ju aktivujete.



- Keď súbory preberáte cez mobilnú sieť, môžu sa vám účtovať ďalšie poplatky.
- Pri preberaní veľkých súborov sa zariadenie môže zahrievať. Ak sa prekročí nastavená teplota zariadenia, táto funkcia sa vypne.
- Ak sú signály sietí nestabilné, môže to ovplyvniť rýchlosť a prevádzku tejto funkcie.
- Ak Wi-Fi a prípojky mobilnej siete majú výrazne odlišné prenosové rýchlosti, zariadenie využije najrýchlejšiu prípojku.
- Táto funkcia podporuje iba protokol HTTP (Hypertext Transmission Protocol) 1.1. Túto funkciu nemožno použiť s inými protokolmi, ako HTTPS alebo FTP.

Používanie funkcie inteligentného prepínača sietí

Vďaka tejto funkcii môžete udržiavať stabilné sieťové pripojenie pri prehliadaní webových stránok, preberaní obsahu a ďalších činnostiach. Pred použitím tejto funkcie sa presvedčite, že mobilné dátové pripojenie a funkcia Wi-Fi sú zapnuté.



Keď túto funkciu používate cez mobilnú sieť, môžu sa vám účtovať ďalšie poplatky.

Na obrazovke aplikácií postupne ťuknite na položky **Nastavenia** → **Wi-Fi** a potom označte možnosť **Inteligentné prepínanie sietí**. Zariadenie automaticky prepne zo siete Wi-Fi na mobilnú sieť, keď je signál aktuálnej siete Wi-Fi slabý alebo nestabilný. Keď signál siete Wi-Fi zosilnie, zariadenie prepne z mobilnej siete späť na sieť Wi-Fi.

Zdieľanie pripojení zariadení a používanie mobilných prístupových bodov

Informácie o zdieľaní pripojenia a mobilných prístupových bodoch

Táto funkcia slúži na zdieľanie mobilného dátového pripojenia zariadenia s počítačmi a inými zariadeniami, ak internetové pripojenie nie je k dispozícii. Spojenia sa môžu vykonať prostredníctvom funkcie Wi-Fi, USB alebo Bluetooth.



Za použitie tejto funkcie sa vám môžu účtovať ďalšie poplatky.

Použitie mobilného prístupového bodu

Na zdieľanie mobilného dátového pripojenia tohto zariadenia s inými zariadeniami môžete toto zariadenie použiť ako mobilný prístupový bod.

Pred použitím tejto funkcie

- Presvedčte sa, že funkcia Wi-Fi je vypnutá.
- Uistite sa, že v zariadení je aktivované mobilné dátové pripojenie.

- 1 Na obrazovke aplikácií postupne ťuknite na položky **Nastavenia** → **Zdieľanie pripojenia** → **Prenosný prístupový bod Wi-Fi**.
- 2 Prepínač **Prenosný prístupový bod Wi-Fi** potiahnite doprava.
 - V stavovom riadku sa zobrazí ikona . Ostatné zariadenia budú môcť vaše zariadenie vyhľadať v zozname sietí Wi-Fi.
 - Ak chcete prístupovému bodu nastaviť heslo, postupne ťuknite na položky **⋮** → **Konfigurovať** a vyberte úroveň zabezpečenia. Potom zadajte heslo a ťuknite na položku **Uložiť**.
- 3 V zozname sietí Wi-Fi na obrazovke toho druhého zariadenia vyhľadajte a zvolte svoje zariadenie.
- 4 V pripojenom zariadení použite na prístup na internet mobilné dátové pripojenie zariadenia.

Použitie zdieľania pripojenia cez USB

Zdieľanie mobilného dátového pripojenia zariadenia s počítačom prostredníctvom kábla USB.



- 1 Na obrazovke aplikácií postupne ťuknite na položky **Nastavenia** → **Zdieľanie pripojenia**.
- 2 Pripojte zariadenie k počítaču pomocou kábla USB.
- 3 Označte možnosť **Zdieľanie pripojenia USB**.
Keď sa tieto dve zariadenia spoja, na stavovom riadku sa zobrazí .
- 4 V počítači použite mobilné dátové pripojenie zariadenia.

Použitie zdieľania pripojenia cez Bluetooth

Zdieľanie mobilného dátového pripojenia zariadenia s počítačmi a inými zariadeniami pripojenými cez Bluetooth.

Pred použitím tejto funkcie

- Presvedčte sa, že vaše zariadenie je s iným zariadením spárované cez Bluetooth. Podrobnosti nájdete v časti [Bluetooth](#).
- Presvedčte sa, že počítač, ku ktorému sa pripájate, podporuje funkciu Bluetooth.

- 1 V zariadení ťuknite na obrazovke aplikácií postupne na položky **Nastavenia** → **Zdieľanie pripojenia**.
- 2 Označte možnosť **Zdieľanie pripojenia cez Bluetooth**.
- 3 V pripojenom zariadení otvorte obrazovku nastavení Bluetooth, ťuknite na položku  → **Prístup na internet**.
Keď sa tieto dve zariadenia spoja, na stavovom riadku sa zobrazí .
- 4 V pripojenom zariadení použite na prístup na internet mobilné dátové pripojenie zariadenia.



Spôsoby pripojenia sa môžu líšiť v závislosti od typu zariadenia.

Pohyby a používanie funkcií

Pohyby na ovládanie zariadenia



Nadmerným trasením alebo pádom zariadenia môže dôjsť k neželanému vstupu. Ovládajte zariadenie správnymi pohybmi.

Bezdotykové prehliadanie

Na obrazovke aplikácií postupne ťuknite na položky **Nastavenia** → **Pohyby a gestá** → **Bezdotykové prehliadanie** a potom potiahnite prepínač **Bezdotykové prehliadanie** doprava. Pohybom ruky cez snímač v smere, v ktorom chcete posúvať, môže posúvať stránky alebo zoznamy.

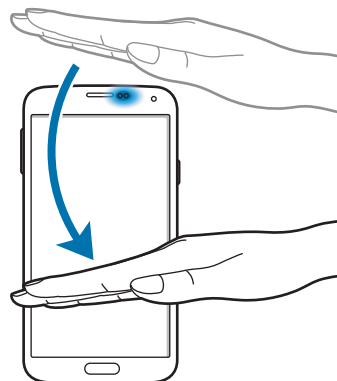
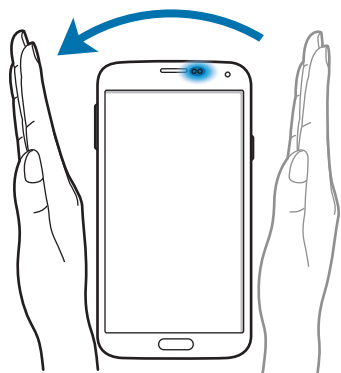

Priamy hovor

Na obrazovke aplikácií postupne ťuknite na položky **Nastavenia** → **Pohyby a gestá** → **Priamy hovor** a potom potiahnite prepínač **Priamy hovor** doprava.

Keď si prezeráte podrobnosti o hovore, správe alebo kontakte a chcete zavolať danej osobe, priložte si zariadenie k uchu.



Intelligentné upozorňovanie

Na obrazovke aplikácií postupne ťuknite na položky **Nastavenia** → **Pohyby a gestá** → **Intelligentné upozorňovanie** a potom potiahnite prepínač **Intelligentné upozorňovanie** doprava.

Ak je zariadenie istú dobu nečinné alebo má vypnutý displej a zdvihnete ho, v prípade, že máte zmeškané hovory alebo nové správy, zavibruje.

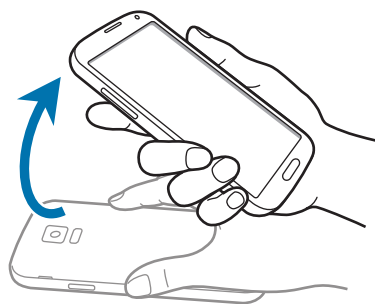

Stlmenie/pozastav.

Na obrazovke aplikácií postupne ťuknite na položky **Nastavenia** → **Pohyby a gestá** → **Stlmenie/pozastav.** a potom potiahnite prepínač **Stlmenie/pozastav.** doprava.

Zakrytie obrazovky rukou

Ak chcete stlmiť prichádzajúce hovory alebo výstrahy alebo pozastaviť prehrávanie médií, dlaň priložte na displej.



Prevrátenie zariadenia

Ak chcete stlmiť prichádzajúce hovory alebo výstrahy alebo pozastaviť prehrávanie médií, zariadenie obráťte.

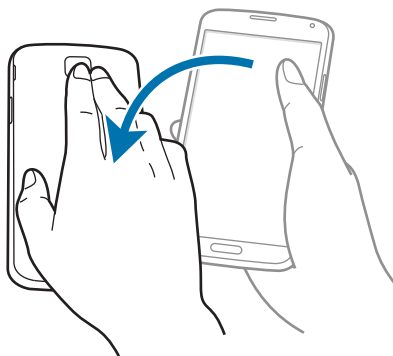

Inteligentná pauza

Prehrávanie sa automaticky pozastaví, keď odvrátite zrak od obrazovky. Keď sa na obrazovku znovu pozriete, prehrávanie sa obnoví.

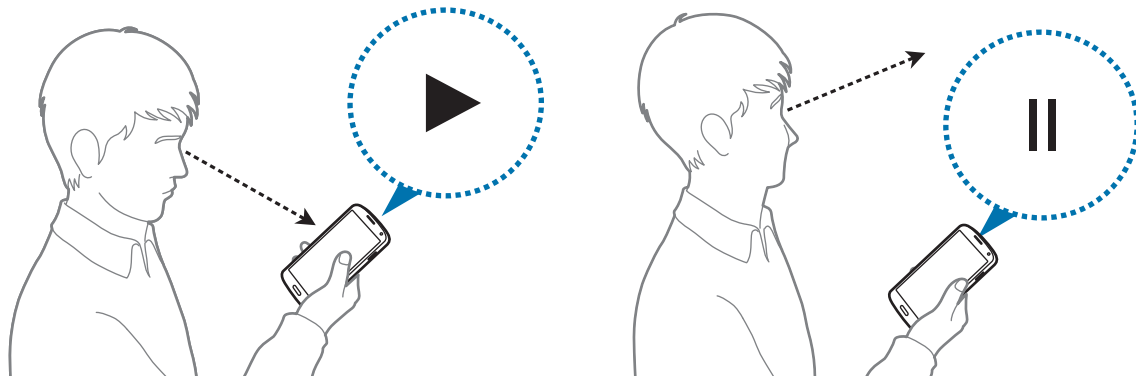

Snímať potiahnutím dlane

Na obrazovke aplikácií postupne ťuknite na položky **Nastavenia** → **Pohyby a gestá** → **Snímať potiahnutím dlane** a potom potiahnite prepínač **Snímať potiahnutím dlane** doprava.

Bok ruky položte na obrazovku a prejdite ňou po obrazovke sprava doľava alebo naopak, čím zaznamenáte snímku obrazovky. Snímka sa uloží do priečinka **Galéria** → ☰ → **Album** → **Screenshots**.



Pri používaní niektorých aplikácií nie je možné vytvoriť snímku obrazovky.

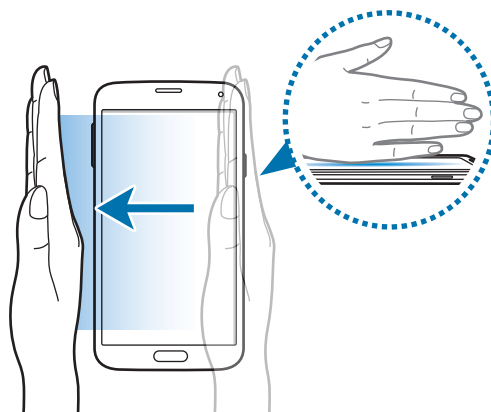

Bezdotyk. zobrazenie

Táto aplikácia umožňuje ovládanie rôznych funkcií, keď prstom prechádzate po obrazovke. Keď na obrazovku ukážete prstom, v kontextovom okne sa zobrazí náhľad obsahu alebo informácie.

Na obrazovke aplikácií postupne ťuknite na položky **Nastavenia** → **Bezdotyk. zobrazenie** a potom prepínač **Bezdotyk. zobrazenie** potiahnite doprava.

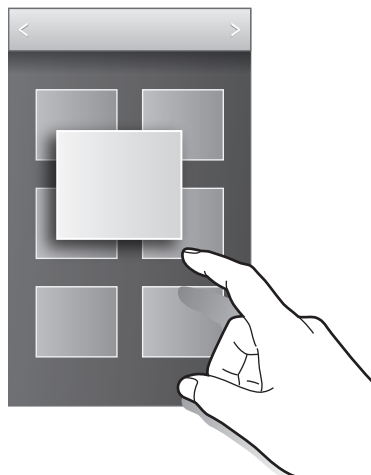

Viac okien

O funkcii zobrazenia viacerých okien

Táto funkcia umožňuje súčasne spustiť na obrazovke dve aplikácie. Túto funkciu môžete používať na prezeranie e-mailov alebo používanie Internetu, zatiaľ čo súčasne napríklad prehrávate video.

Spustenie funkcie Viac okien

- 1 Na obrazovke aplikácií postupne ťuknite na položky **Nastavenia** → **Viac okien** a potom potiahnite prepínač **Viac okien** doprava. Poprípade, otvorte panel rýchleho nastavenia a ťuknutím na funkciu **Viacero okien** ju aktivujete.

- 2 Ťuknite na položku > na ľavej strane obrazovky a otvorte panel funkcie zobrazenia viacerých okien.

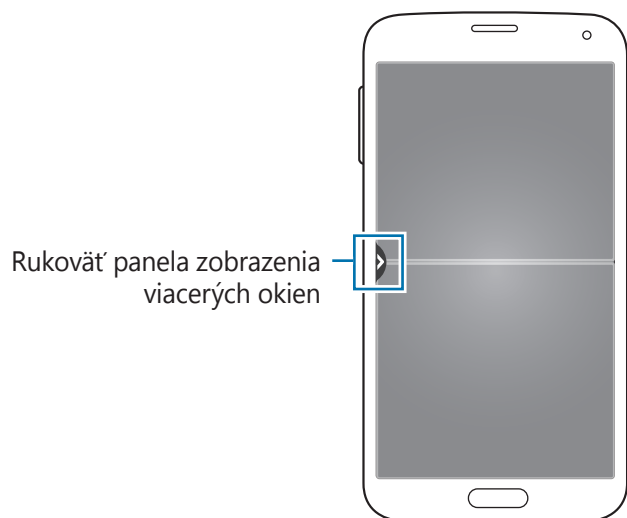

- 3 Na ikone aplikácie podržte ťuknutie, čím ju spustíte z panelu funkcie viacerých okien. Potom ju potiahnite do jedného z dvoch okien.

Ikony aplikácií označené s ikonou > možno na displeji spúšťať súčasne v samostatných oknách.

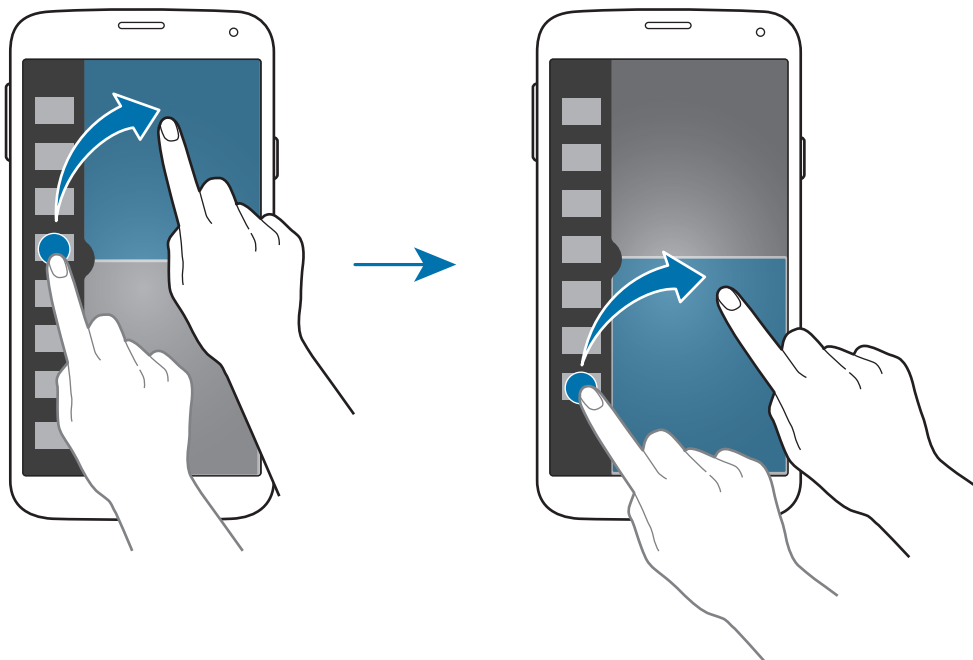

Vytvorenie kombinácie vo funkcii Viac okien

Táto funkcia umožňuje uložiť kombináciu aplikácií aktuálne spustených vo funkcii Viac okien.

- 1 Spustíte dve aplikácie na rozdelenej obrazovke funkcie Viac okien.
- 2 Otvorte panel funkcie Viac okien a postupne ťuknite na položky **⋮** → **Vytvoriť**.
- 3 Zadajte názov a ťuknite na položku **OK**.

Aktuálne spustená kombinácia funkcií Viac okien sa pridá na panel funkcie Viac okien.

Nastavenie veľkosti okna

Potiahnutím kruhu medzi oknami aplikácií nahor alebo nadol môžete upravovať veľkosť okien.

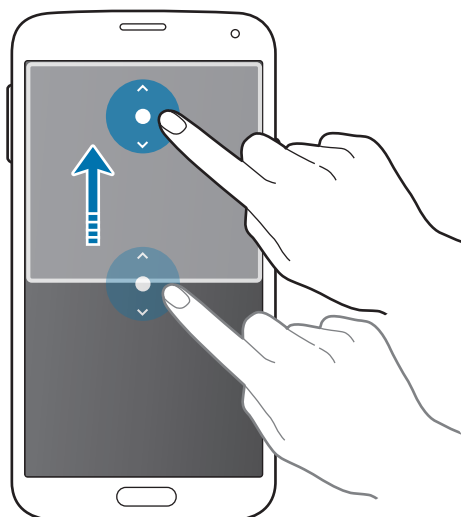

Používanie možností funkcie zobrazenia viacerých okien

Počas používania aplikácií vo funkcii Viac okien vyberte okno aplikácie, okolo ktorého sa potom zobrazí biely rám. Ťuknutím na kruh medzi oknami aplikácií zobrazíte nasledujúce možnosti:

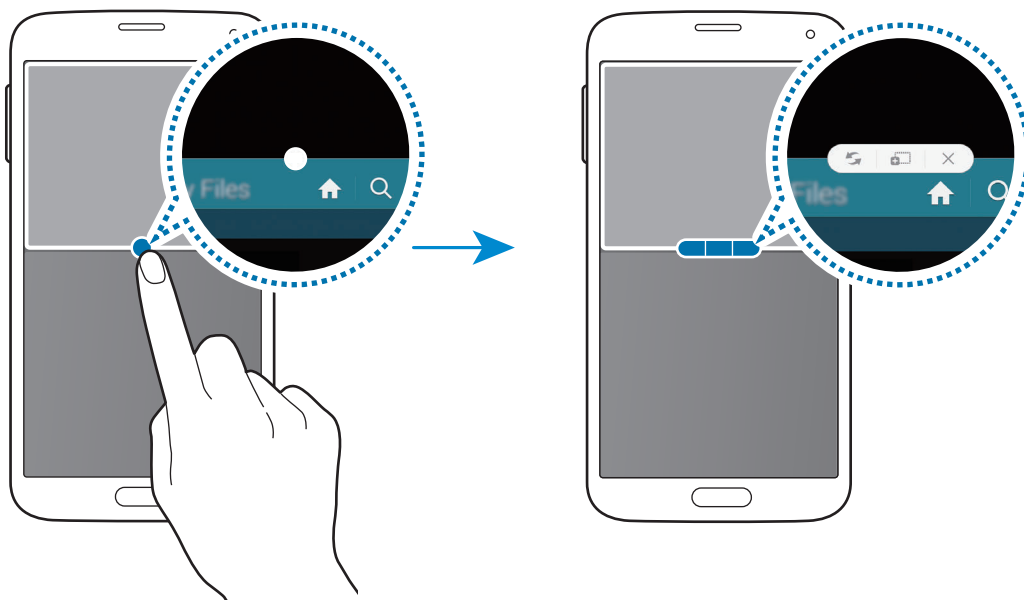

-  : Prepínanie medzi aplikáciami zobrazenými vo funkcii Viac okien.

- : Premiestňovanie textu alebo obrázkov z jedného okna do druhého potiahnutím. Ťuknite na položku vo vybranom okne, podržte ju a presuňte na miesto v druhom okne.



Niektoré aplikácie nemusia túto funkciu podporovať.

- ✕: Zatvorenie aplikácie.

Zmena usporiadania aplikácií na paneli funkcie Viac okien

Usporiadanie aplikácií na paneli funkcie Viac okien môžete zmeniť.

- 1 Na obrazovke aplikácií postupne ťuknite na položky **Nastavenia** → **Viac okien** a potom potiahnite prepínač **Viac okien** doprava. Poprípade, otvorte panel rýchleho nastavenia a ťuknutím na funkciu **Viacero okien** ju aktivujete.
- 2 Otvorte panel funkcie Viac okien a postupne ťuknite na položky **.⋮.** → **Uprav.**
Zariadenie zobrazí dostupné aplikácie, ktoré môžete použiť, na paneli funkcie Viac okien.

3 Ťuknite na aplikáciu, podržte ju a presuňte na panel funkcie Viac okien.

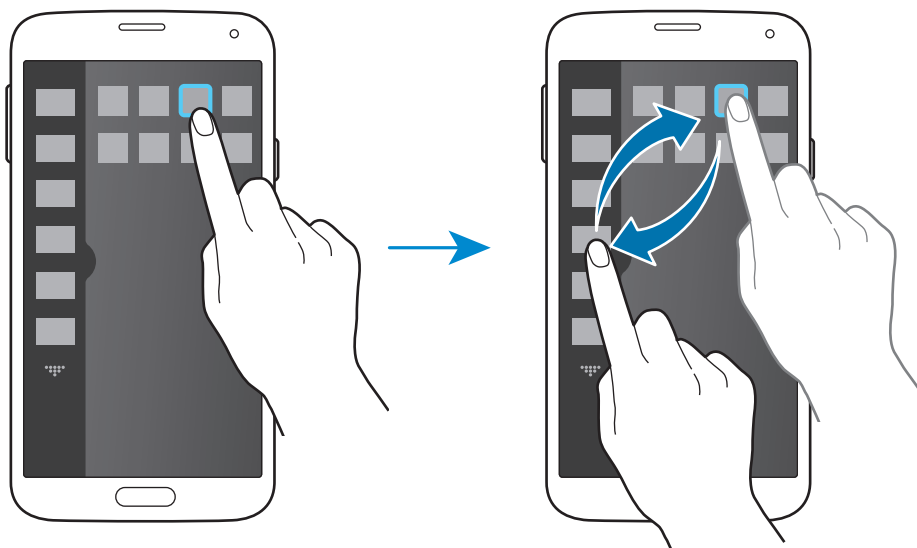

4 Ťuknite na **Hot**.

Panel s nástrojmi

V priebehu používania iných aplikácií môžete z ikony panela nástrojov jednoducho spúšťať rôzne ďalšie aplikácie.

Na obrazovke aplikácií postupne ťuknite na položky **Nastavenia** → **Panel s nástrojmi**, a potom prepínač **Panel s nástrojmi** potiahnite doprava. Alebo otvorte panel rýchleho nastavenia a ťuknutím na položku **Panel nástrojov** ho aktivujete. Na obrazovke sa zobrazí ☰.

Ak chcete spustiť aplikáciu, ťuknite na položku ☰ a vyberte aplikáciu.

Ak chcete ikonu panela nástrojov presunúť, ťuknite na ☰ a presuňte ju na iné miesto.

Ak chcete zmeniť aplikácie na paneli nástrojov, ťuknite na položku ☰, podržte ju a potom ju presuňte na položku **Upraviť**.

Ak chcete skryť ikonu panelu nástrojov, ťuknite na položku ☰, podržte ju a potom ju presuňte na položku **Odstrániť**.

Ovládanie jednou rukou

Môžete prepnúť na režim ovládania jednou rukou a pohodlne ovládať zariadenie jednou rukou.



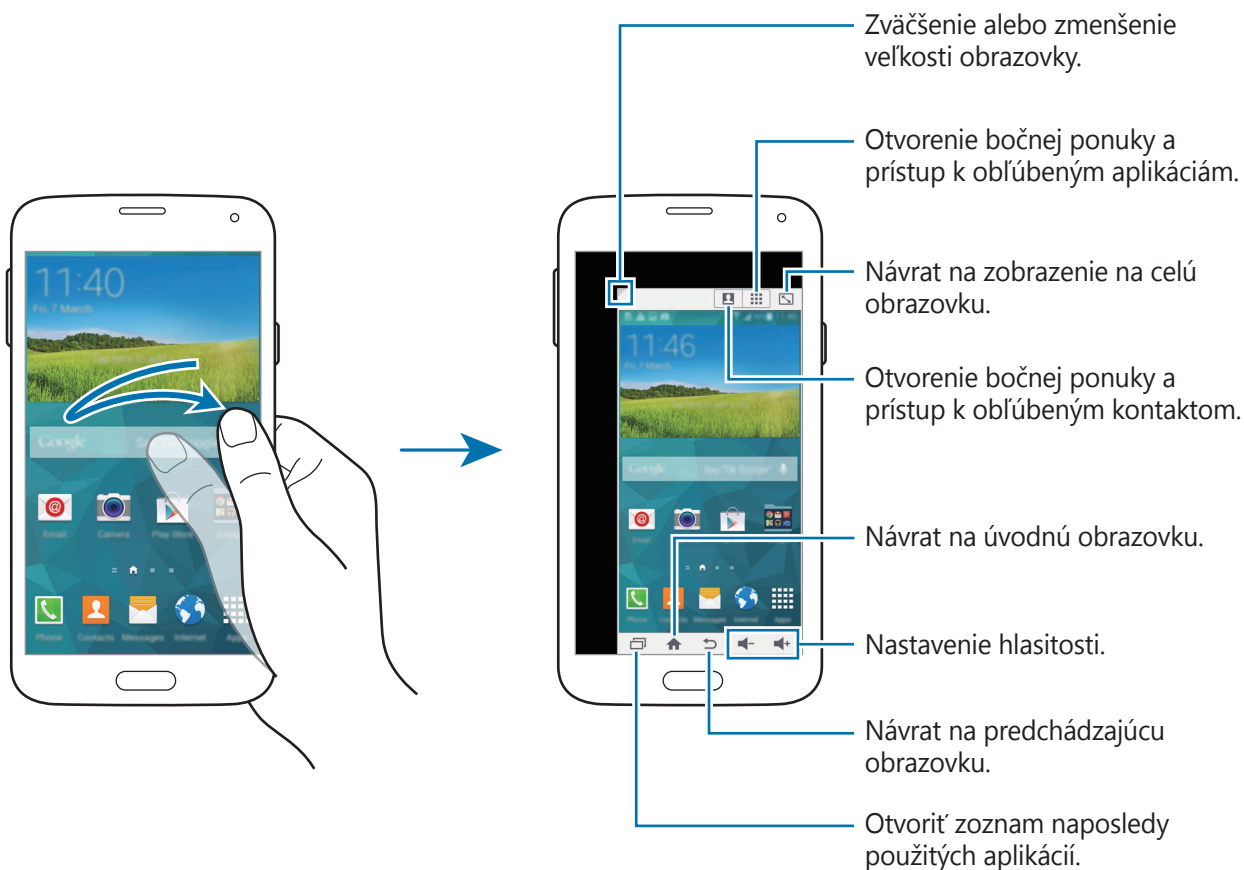

Na obrazovke aplikácií postupne ťuknite na položky **Nastavenia** → **Ovládanie jednou rukou** a potom potiahnite prepínač **Ovládanie jednou rukou** doprava.

Ak chcete prepnúť na režim ovládania jednou rukou, držte prístroj v jednej ruke. Potom rýchlo potiahnite palec od okraja displeja do stredu displeja a späť.



Správa odkazov na kontakty alebo aplikácie

Odkazy na kontakty alebo aplikácie možno spravovať otvorením bočnej ponuky.

- 1 Ťuknite na  alebo na  a otvorí sa bočná ponuka.
- 2 V spodnej časti bočnej ponuky ťuknite na .
- 3 Podržte ťuknutie na obrázku kontaktu alebo aplikácie a potiahnite ho do bočnej ponuky. Odkaz na obrázok kontaktu alebo aplikácie odstránite ťuknutím na .
- 4 Ťuknite na položku .

Zvýšenie citlivosti dotykového displeja

Túto funkciu môžete používať na ovládanie displeja pri nosení rukavíc.

Na obrazovke aplikácií postupne ťuknite na položky **Nastavenia** → **Zobrazenie** a potom označte možnosť **Zvýšiť citlivosť na dotyk**. Prípadne, otvorte panel rýchleho nastavenia a ťuknutím na funkciu **Citlivosť na dotyk** ju aktivujete.





- Pre lepšie rozpoznanie použite pri dotýkaní sa displeja kožené rukavice. Ostatné typy materiálov nemusí zariadenie rozpoznať.
- Lepšie výsledky dosiahnete, ak na displej ťuknete rukou silnejšie.
- Keď zariadenie používate cez kryt displeja S View a na rukách máte rukavice, displej nemusí reagovať.

Telefón

Uskutočňovanie hovorov

Ťuknite na položku **Telefón** na obrazovke aplikácií.

Ťuknite na položku **Klávesnica**, zadajte telefónne číslo a potom ťuknutím na položku  uskutočnite hlasový hovor alebo ťuknutím na položku  uskutočnite videohovor. Volat' môžete aj na telefónne čísla uvedené v zoznamoch **Denníky**, **Oblíbené** a **Kontakty**.



Uskutočňovanie hovorov z denníkov hovorov alebo zoznamov kontaktov

Ťuknite na položku **Denníky** alebo **Kontakty** a presunutím telefónneho čísla doprava uskutočnite hovor.

Ak chcete deaktivovať hovor pomocou funkcie potiahnutia ikony doprava, postupne ťuknite na položky **☰** → **Nastavenia** → **Kontakty** a potom zrušte výber položky **Potiahnutím volať/písať**.

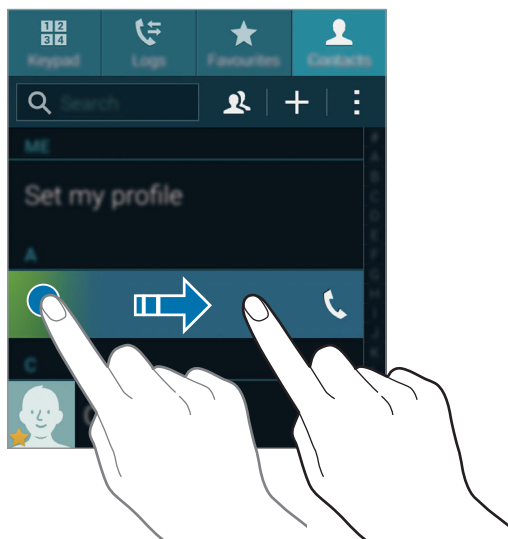

Uskutočňovanie hovorov pomocou zoznamu obľúbených

Kontaktom, s ktorými komunikujete často, môžete jednoducho zavolať tak, že ich pridáte do zoznamu obľúbených kontaktov.

Ak chcete pridať kontakty do zoznamu obľúbených kontaktov, ťuknite na položku **Kontakty**, vyberte kontakt a ťuknite na položku **★**.

Ak chcete zavolať obľúbenému kontaktu, ťuknite na položku **Oblíbené** a vyberte kontakt.

Návrhy čísel

Ťuknite na položku **Klávesnica**.

Pri zadávaní čísel na klávesnici sa zobrazujú automatické návrhy. Vyberte jeden z návrhov a uskutočnite hovor.

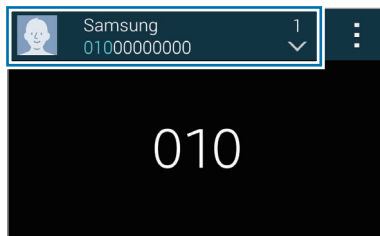

Čísla rýchlej voľby

Ťuknite na položku **Klávesnica**.

Čísla rýchlej voľby použijete tak, že ťuknete a podržíte príslušné číslo.

Ak chcete priradiť kontakt na číslo rýchlej voľby, na klávesnici ťuknite na dostupné číslo rýchlej voľby a podržte na ňom prst, ťuknite na tlačidlo **OK** a potom vyberte kontakt. Alebo ťuknite na **Kontakty** → **⋮** → **Rýchla voľba**, zvolíte číslo a potom vyberte kontakt.

Uskutočnenie medzinárodného hovoru

Ťuknite na položku **Klávesnica**.

Ťuknite na tlačidlo **0** a držte ho, kým sa nezobrazí znak **+**. Zadajte kód krajiny, smerové číslo a telefónne číslo a potom ťuknite na položku **☎**.

Ak chcete zablokovať odchádzajúce hovory, postupne ťuknite na položky **⋮** → **Nastavenia** → **Hovor** → **Ďalšie nastavenia** → **Blokovanie hovorov**. Potom vyberte typ hovorov a zrušte označenie položky **Medzinárodné hovory**.

Prijímanie hovorov

Prijatie hovoru

Počas prichádzajúceho hovoru potiahnite položku  von z veľkého kruhu.

Ak sa počas používania aplikácie zobrazí prekryvacie okno s oznámením o prichádzajúcom hovore, na prekryvacom okne ťuknite na možnosť **Odpovedať**.

Ak je aktívna služba čakajúceho hovoru, je možné uskutočniť ďalší hovor. Po prijatí druhého hovoru sa prvý hovor podrží.

Odmietnutie hovoru

Počas prichádzajúceho hovoru potiahnite položku  von z veľkého kruhu.

Ak sa počas používania aplikácie zobrazí prekryvacie okno s oznámením o prichádzajúcom hovore, na prekryvacom okne ťuknite na možnosť **Odmietnuť**.

Ak chcete pri odmietaní prichádzajúceho hovoru odoslať správu, posuňte lištu so správou o odmietnutí smerom nahor.

Ak chcete vytvoriť rôzne správy o odmietnutí, na obrazovke aplikácií postupne ťuknite na položky **Telefón** →  → **Nastavenia** → **Hovor** → **Odmietnutie hovoru** → **Nastavenie správ na odmietnutie hovorov** → **Vytvoriť**.

Automatické odmietnutie hovorov z nežiaducich čísel

- 1 Ťuknite na položku **Telefón** na obrazovke aplikácií.
- 2 Ťuknite na položku  → **Nastavenia** → **Hovor** → **Odmietnutie hovoru** → **Režim automatického odmietnutia** → **Autom. odmietané čísla**.
- 3 Ťuknite na položku **Zoznam automatického odmietnutia** → **Vytvoriť**, zadajte číslo a potom priradte kategóriu.
- 4 Ťuknite na položku **Uložiť**.







Zmeškané hovory

Ak zmeškáte hovor, v stavovom riadku sa zobrazí ikona . Ak sa chcete pozrieť zoznam zmeškaných hovorov, otvorte panel oznámení. Prípadne na obrazovke aplikácií ťuknite na **Telefón** → **Denníky** a zobrazia sa zmeškané hovory.

Počas hovoru

Počas hlasového hovoru

K dispozícii sú nasledujúce možnosti:

-  : Zvýšenie úrovne hlasitosti.
- **Pr. hovor:** Vytočenie druhého hovoru.
- **Kláv.:** Otvorenie klávesnice.
- **Uk. hov.:** Ukončenie aktuálneho hovoru.
- **Reprod.:** Aktivácia alebo deaktivácia reproduktora. Pri používaní reproduktora rozprávajte do mikrofónu v hornej časti zariadenia a zariadenie držte ďalej od uší.
- **Stlmiť:** Vypnutie mikrofónu, aby vás druhá strana nepočula.
- **Bluetooth:** Prepnutie na náhlavnú súpravu Bluetooth, ak je pripojená k zariadeniu.
-  → **Podržať:** Podržanie hovoru. Ak chcete pokračovať v podržanom hovore, ťuknite na položku **Pokračovať v hovore**.
-  → **Kontakty:** Otvorenie zoznamu kontaktov.
-  → **Poznámka:** Vytvorenie poznámky.
-  → **Správy:** Odoslanie správy.
-  → **Prispôbiť zvuk hovoru:** Výber typu zvuku hovorov, ktorý sa má použiť s náhlavnou súpravou.
-  → **Nastavenia:** Zmena nastavení hovoru.

Ak počas hovoru spustíte aplikácie, zobrazí sa kontextové okno pre obrazovku hovoru (). V telefonáte môžete pokračovať a zároveň používať aplikáciu.











Ak chcete kontextové okno presunúť, potiahnite ho na iné miesto.

Ak chcete kontextové okno odstrániť, ťuknite na toto okno a podržte na ňom prst a potom ťuknite na tlačidlo **OK**.

Na obrazovku hovoru sa dostanete ťuknutím na kontextové okno.

Počas videohovoru

K dispozícii sú nasledujúce možnosti:

-  → **Skryť**: Skrytie vášho obrazu pred druhou stranou.
-  → **Odchádzajúci obrázok**: Umožňuje vybrať obrázok, ktorý sa zobrazí druhej strane.
-  → **Zachytiť obrázok**: Zaznamenanie obrazu druhej strany.
-  → **Nahráť video**: Záznam videa obrazu druhej strany.
-  → **Poznámka**: Vytvorenie poznámky.
-  → **Správy**: Odoslanie správy.
-  → **Klávesnica**: Otvorenie klávesnice.
-  → **Reproduktor je vypnutý / Reproduktor je zapnutý**: Zapnutie alebo vypnutie reproduktora. Pri používaní reproduktora rozprávajte do mikrofónu v hornej časti zariadenia a zariadenie držte ďalej od uší.
-  → **Prepnúť na náhlavnú súpravu**: Prepnutie na náhlavnú súpravu Bluetooth, ak je pripojená k zariadeniu.
-  → **Zapnúť duálny fotoaparát / Vypnúť duálny fotoaparát**: Zapnutie alebo vypnutie funkcie duálnej kamery. Použitie prednej a zadnej kamery, aby druhá osoba mohla vidieť vás a prostredie okolo vás.



Video telefonát v režime dvojitého kamery sa poskytuje až na 3 minúty. Po 3 minútach zariadenie vypne zadný fotoaparát, aby sa dosiahol optimálny výkon.

Ťuknutím na obrazovku sa umožňuje použitie nasledujúcich možností:

- **Prepnúť**: Prepnutie medzi predným a zadným fotoaparátom.
- **Stlmiť**: Vypnutie mikrofónu, aby vás druhá strana nepočula.
- **Uk. hov.**: Ukončenie aktuálneho hovoru.

Kontakty

Pridávanie kontaktov

Premiestňovanie kontaktov z iných zariadení

Kontakty z iných zariadení môžete premiestniť do svojho zariadenia. Podrobnosti nájdete v časti [Premiestňovanie kontaktov z iných zariadení do vášho zariadenia](#).

Manuálne vytváranie kontaktov

1 Na obrazovke aplikácií postupne ťuknite na položky **Kontakty** → **Kontakty**.

2 Ťuknite na položku **+** a zadajte informácie kontaktu.

-  : Pridanie obrázka.
- **+** / **-** : Pridanie alebo odstránenie poľa kontaktu.

3 Ťuknite na položku **Uložiť**.

Ak chcete pomocou klávesnice pridať telefónne číslo do zoznamu kontaktov, ťuknite na položku **Klávesnica** zadajte číslo a ťuknite na položku **Pridať do kontaktov**.



Vytváranie kontaktov z vizitiek

Odfotťte vizitku a vyberte z nej kontaktné informácie.

1 Na obrazovke aplikácií postupne ťuknite na položky **Kontakty** → **Kontakty**.

2 Ťuknite na položku **:** → **Vizitky** → **+**.

Ak chcete vybrať alebo pridať jazyky, ktoré sa majú rozpoznať, postupne ťuknite na položky **:** → **Cieľový jazyk**.

- 3 Položte vizitku na rovný povrch a otočte zariadenie na šírku.
- 4 Nastavte zariadenie tak, aby sa karta nachádzala vnútri rámčekov na obrazovke. Keď sa rámčeky zmenia na zeleno, zariadenie automaticky vytvorí fotografiu. Zariadenie prečíta kontaktné informácie z vizitky a skonvertuje ich do zadávania kontaktu.
 - Ak zariadenie nevytvorí fotografiu automaticky, ťuknite na položku .
 - Ak chcete odfoťiť vizitku manuálne, ťuknite na položku  → **Automatické snímanie** → **Vyp.**
 - Ak chcete text vybrať z uloženého obrázka, ťuknite na položku  → **Načítať obrázok.**
- 5 Upravte alebo pridajte ďalšie informácie a ťuknite na položku **Uložiť**.

Správa kontaktov

Úprava kontaktu

- 1 Na obrazovke aplikácií postupne ťuknite na položky **Kontakty** → **Kontakty**.
- 2 Vyberte kontakt, ktorý chcete upraviť, a potom ťuknite na položku .
- 3 Upravte kontaktné informácie alebo ak chcete pridať ďalšie kontaktné informácie, ťuknite na položku **Pridať ďalšie pole**.
- 4 Ťuknite na položku **Uložiť**.

Odstránenie kontaktu

Vyberte kontakt, ktorý chcete odstrániť, a potom ťuknite na položku  → **Odstrániť**.

Zdieľanie kontaktu

Vyberte kontakt, ktorý chcete zdieľať, ťuknite na položku  → **Zdieľať vizitku** a vyberte spôsob zdieľania.

Správa skupín

Na obrazovke aplikácií postupne ťuknite na položky **Kontakty** → **Kontakty**.

Ťuknite na položku .

Vytvorenie novej skupiny

Ťuknite na položku **+**, zadajte názov skupiny a potom ťuknite na položku **Uložiť**.

Pridanie kontaktov do skupiny

Vyberte skupinu a ťuknite na položku **+**. Vyberte kontakty, ktoré chcete pridať, a potom ťuknite na položku **Hotovo**.

Odstraňovanie skupín

Postupne ťuknite na položky  → **Odstr. skupinu**, vyberte skupiny pridané používateľom a potom ťuknite na položku **Hotovo**.

Odoslanie správy alebo e-mailu členom skupiny

Vyberte skupinu, postupne ťuknite na položky  → **Odoslať správu alebo e-mail** → **Správa** alebo **E-mail**, vyberte členov, ťuknite na položku **Hotovo**, zadajte správu a potom ťuknite na tlačidlo **Odoslať**.

Zlúčenie kontaktov s kontami

Kontakty uložené vo vašom zariadení zlúčte so svojimi kontami.

Na obrazovke aplikácií postupne ťuknite na položky **Kontakty** → **Kontakty**.

Ťuknite na položku  → **Zlúčiť kontá** → **Google** alebo **Samsung konto**.

Importovanie alebo exportovanie kontaktov

Kontakty môžete importovať zo služieb ukladacieho priestoru do zariadenia alebo ich exportovať zo zariadenia do služieb ukladacieho priestoru.

Na obrazovke aplikácií postupne ťuknite na položky **Kontakty** → **Kontakty**.

Postupne ťuknite na položky  → **Nastavenia** → **Kontakty** → **Import/export** a vyberte možnosť importovania alebo exportovania.

Vyhľadávanie kontaktov

Na obrazovke aplikácií postupne ťuknite na položky **Kontakty** → **Kontakty**.

Použite jeden z nasledujúcich spôsobov vyhľadávania:

- Prechádzajte nahor alebo nadol zoznamom kontaktov.
- Ak chcete rýchlo posúvať zoznam kontaktov, potiahnite prstom pozdĺž registra na pravej strane zoznamu kontaktov.
- Ťuknite na vyhľadávacie pole v hornej časti zoznamu kontaktov a zadajte kritériá vyhľadávania.

Po vybratí kontaktu vykonajte jeden z nasledujúcich krokov:

- ★ : Pridanie medzi obľúbené kontakty.
- 📞 / 🗣️ : Uskutočnenie hlasového hovoru alebo videohovoru.
- ✉️ : Vytvorenie správy.
- ✉️@ : Vytvorenie e-mailu.

Pridávanie skratiek kontaktov na domovskú obrazovku

Na domovskú obrazovku môžete pridať odkazy na kontakty, s ktorými často komunikujete.

- 1 Na obrazovke aplikácií postupne ťuknite na položky **Kontakty** → **Kontakty**.
- 2 Vyberte kontakt.
- 3 Ťuknite na položku **⋮** → **Pridať odkaz na dom. obr.**

Správy a e-mail

Správy

Odosielanie správ

Odosielanie textových správ (SMS) alebo multimedialných správ (MMS).



Ak sa nachádzate v roamingu, poskytovateľ služieb vám môže účtovať ďalšie poplatky za odosielanie alebo prijímanie správ.

- 1 Ťuknite na položku **Správy** na obrazovke aplikácií.
- 2 Ťuknite na položku .
- 3 Pridajte príjemcov a zadajte správu.

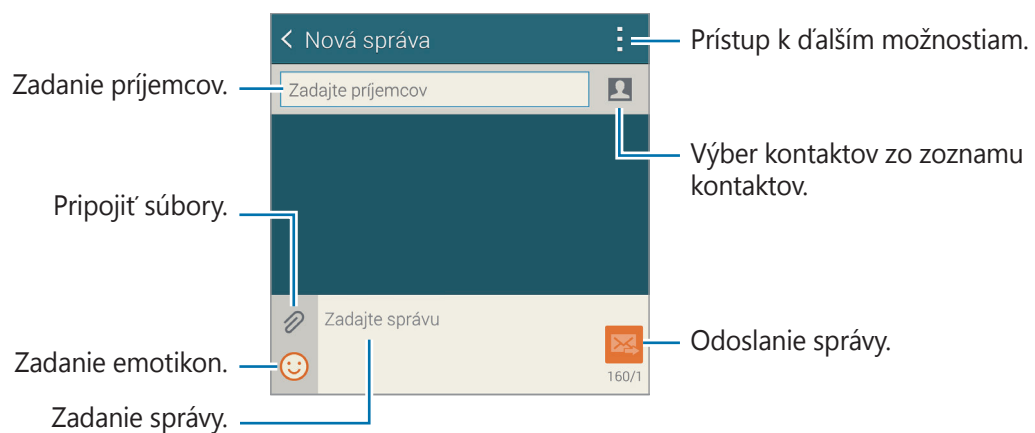

- 4 Ak chcete odoslať správu, ťuknite na položku .

Počas vytvárania správy ťuknite na položku  a použijete jednu z nasledujúcich možností:

- **Rýchle odpovede:** Výber šablóny správy a zadanie správy.
- **Vložiť smajlika:** Zadanie emotikon.
- **Pridať predmet:** Zadanie predmetu.
- **Pridať snímku:** Pridanie snímky správy.
- **Naplánovať správu:** Nastavenie daného času a dátumu, kedy sa má správa odoslať.
- **Vyradit':** Zrušenie vytvárania správy.
- **Veľkosť písma:** Zmena veľkosti písma textu v textovom poli.

Odosielanie naplánovaných správ

Počas vytvárania správy postupne ťuknite na položky  → **Naplánovať správu**. Nastavte čas a dátum a ťuknite na položku **Hotovo**.



- Ak je zariadenie počas naplánovaného času vypnuté, nie je pripojené k sieti alebo je sieť nestabilná, správa sa neodošle.
- Táto funkcia používa dátum a čas nastavený v zariadení. Dátum a čas môže byť nesprávny, ak prechádzate medzi časovými pásmami a sieť tieto informácie neaktualizuje.

Pridanie kontaktov do zoznamu priorít

Nastavenie kontaktov, s ktorými často komunikuje, ako prioritných kontaktov. Odosielajte kontaktom správy výberom ikony kontaktu z časti nad zoznamom správ.

Postupne ťuknite na položku **Ťuknutím môžete pridať prioritných odosielateľov**. → **Doručené** alebo **Tel.zoz**, vyberte kontakty, ktoré sa majú pridať, a potom ťuknite na položku **Hotovo**. Ak chcete pridať ďalšie kontakty, ťuknite na položku .

Kontakty z prioritného zoznamu odstránite tak, že na kontakt ťuknete a podržíte na ňom prst a potom ťuknete na položky **Správa priorit. odosielateľov** →  → **Hotovo**.

Zobrazenie prijatých správ

Prijaté správy sú zoskupené do vlákien správ podľa kontaktu. Vybratím kontaktu zobrazíte správy od danej osoby.



Ak sa nachádzate v roamingu, poskytovateľ služieb vám môže účtovať ďalšie poplatky za odosielanie alebo prijímanie správ.

Počas zobrazenia správy ťuknite na položku  a použite jednu z nasledujúcich možností:

- **Videohovor:** Uskutočnenie videohovoru s kontaktom.
- **Zobraziť kontakty:** Zobrazenie informácií o kontakte.
- **Pridať do kontaktov:** Pridanie kontaktu do zoznamu kontaktov.
- **Rýchle odpovede:** Zadajte správu výberom jednej zo šablón správy.
- **Pridať príjemcu:** Pridanie príjemcov, ktorým sa má odoslať správa.
- **Vložiť smajlika:** Zadanie emotikon.
- **Pridať predmet:** Zadanie predmetu.
- **Pridať snímku:** Pridanie snímky správy.
- **Naplánovať správu:** Nastavenie daného času a dátumu, kedy sa má správa odoslať.
- **Pridať do priorit. odosielateľov / Odstr. z priorit. odosiel.:** Pridávanie alebo odstraňovanie kontaktov zo zoznamu prioritných odosielateľov.
- **Pridať do obťažujúcich čísel / Odstrániť z obťažujúcich čísel:** Identifikovať telefónne číslo ako spam, alebo telefónne číslo odstrániť zo zoznamu spamových čísel.
- **Vyradiť:** Zrušenie vytvárania správy.
- **Veľkosť písma:** Zmena veľkosti písma textu v textovom poli.

Spravovanie správ

Počas zobrazenia zoznamu správ ťuknutie na položku  a použite nasledujúce možnosti:

- **Vybrať:** Výber správ, ktoré sa majú odstrániť alebo sa majú označiť ako spam.
- **Odstrániť:** Odstránenie všetkých alebo vybraných správ.
- **Koncepty správ:** Zobrazenie správ, ktoré sú uložené na neskoršie doručenie.
- **Uzamknuté správy:** Zobrazenie uzamknutých správ.
- **Naplánované správy:** Zobrazenie naplánovaných správ.
- **Obťažujúce správy:** Zobrazenie spamových správ.
- **Veľkosť písma:** Zmena veľkosti písma textu v textovom poli.
- **Nastavenia:** Zmena nastavení správ.
- **Pomocník:** Prístup k informáciám pomocníka o odosielaní a spravovaní správ.

E-mail

Nastavenie e-mailových kont

Ťuknite na položku **E-mail** na obrazovke aplikácií.

Keď prvýkrát otvoríte položku **E-mail**, nastavte e-mailové konto.

Zadajte e-mailovú adresu a heslo. Ak pridávate súkromné e-mailové konto, ako je napríklad konto služby Google Mail, ťuknite na položku **Ďalší**. Ak pridávate firemné e-mailové konto, ťuknite na položku **Manuálne nastavenie**. Nastavenie dokončíte podľa zobrazených pokynov.

Ak chcete nastaviť ďalšie e-mailové konto, postupne ťuknite na položky  → **Správa kont** → .

Odosielanie správ

Ťuknite na položku **E-mail** na obrazovke aplikácií.

V dolnej časti obrazovky ťuknite na . Zadajte príjemcov, predmet a správu a potom ťuknite na položku .

Ak chcete pridať príjemcu zo zoznamu kontaktov, ťuknite na položku .

Ťuknutím na položku  priložte obrázky, videá a ďalšie položky.

Ak chcete do správy pridať obrázky, udalosti a ďalšie informácie, postupne ťuknite na položky  → .

Odosielanie naplánovaných správ

Počas vytvárania správy postupne ťuknite na položky **→ Naplánovať e-mail**. Začiarknite položku **Naplánovať e-mail**, nastavte dátum a čas a potom ťuknite na položku **Hotovo**.



- Ak je zariadenie počas naplánovaného času vypnuté, nie je pripojené k sieti alebo je sieť nestabilná, správa sa neodošle.
- Táto funkcia používa dátum a čas nastavený v zariadení. Dátum a čas môže byť nesprávny, ak prechádzate medzi časovými pásmami a sieť tieto informácie neaktualizuje.

Čítanie správ

Ťuknite na položku **E-mail** na obrazovke aplikácií.

Ťuknite na **☰**, vyberte e-mailové konto, ktoré chcete použiť, a načítajú sa nové správy. Ak chcete manuálne načítať nové správy, ťuknite na položku **↻**.

Ťuknutím zobrazte správu, ktorú si chcete prečítať.

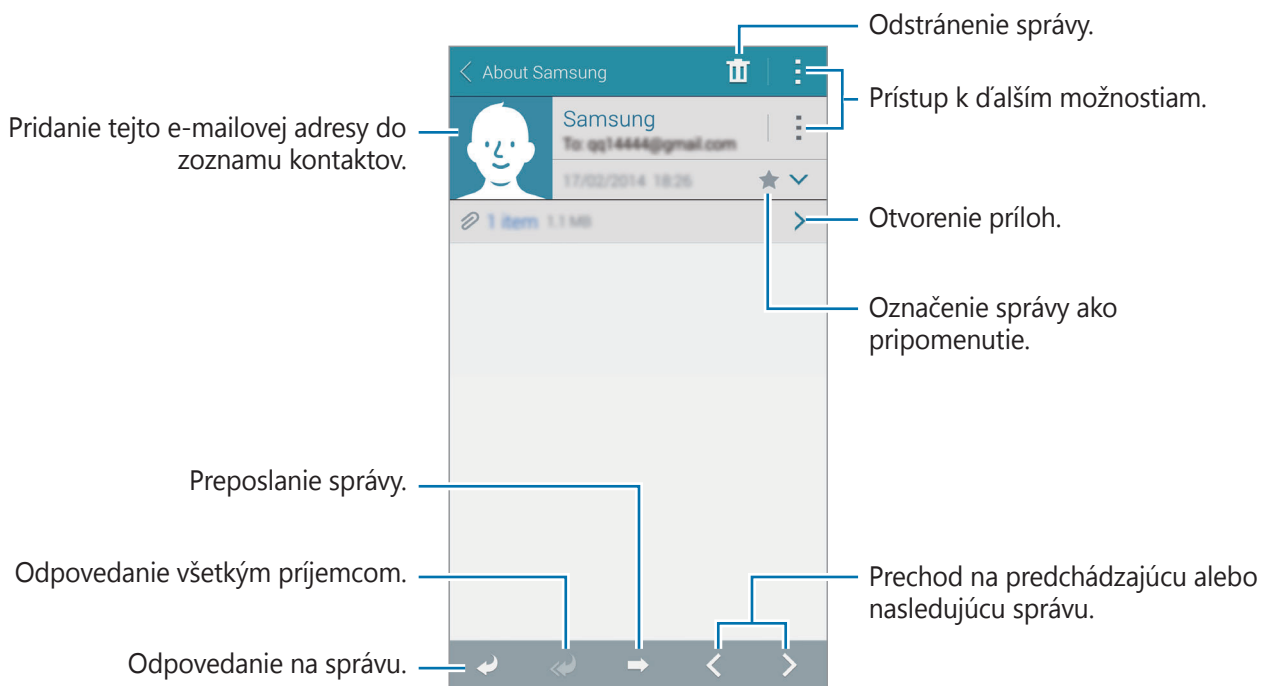

Pridanie kontaktov do zoznamu priorít

Nastavenie kontaktov, s ktorými často komunikuje, ako prioritných kontaktov.

Ťuknite na položky  → **Prioritní odosielatelia** → **Ťuknutím môžete pridať prioritných odosielateľov.** → **Zad. e-mail** alebo **Tel.zoz**, vyberte e-mailové adresy alebo kontakty, ktoré chcete pridať, a ťuknite na tlačidlo **OK** alebo možnosť **Hotovo**.

Ak chcete do prioritného zoznamu pridať ďalšie kontakty, ťuknite na položku .

Ak chcete kontakty z prioritného zoznamu odstrániť, ťuknite na kontakt, podržte ho, ťuknite na položku **Upraviť zoznam prioritných odosielateľov**, ťuknite na položku  jednotlivých kontaktov a potom ťuknite na položku **Hotovo**.

Google Mail

Táto aplikácia poskytuje rýchly a priamy prístup k službe Google Mail.

Ťuknite na položku **Google Mail** na obrazovke aplikácií.



- V závislosti od oblasti alebo poskytovateľa služieb nemusí byť táto aplikácia dostupná.
- V závislosti od oblasti alebo poskytovateľa služieb sa môže názov aplikácie líšiť.

Odosielanie správ

Ťuknite na , zadajte príjemcov, predmet a správu a potom ťuknite na položku .

Čítanie správ

Ťuknutím zobrazte správu, ktorú si chcete prečítať.

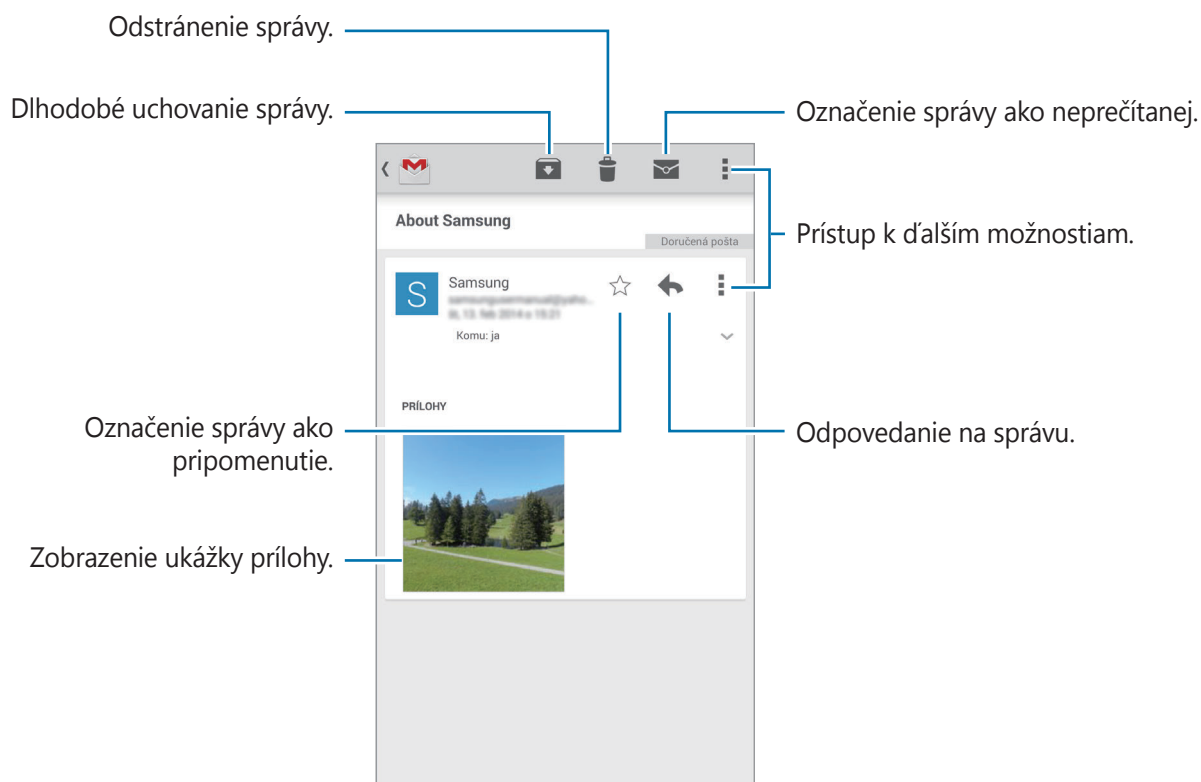

Fotoaparát

Fotografovanie a nahrávanie videa

O fotografovaní a nahrávaní videa

Táto aplikácia umožňuje zaznamenávať fotografie a videá.

Fotografie a videá nasnímané pomocou fotoaparátu zariadenia možno zobrazit' pomocou funkcie **Galéria**. Podrobnosti nájdete v časti [Zobrazovanie obsahu na zariadení](#).

Etiketa pri používaní fotoaparátu

- Nefotografujte ani nenahrávajte iných ľudí bez ich povolenia.
- Nefotografujte ani nenahrávajte videá na miestach, na ktorých je to zakázané.
- Nefotografujte ani nenahrávajte videá na miestach, na ktorých môžete zasahovať do súkromia iných ľudí.





- Keď sa fotoaparát nepoužíva, automaticky sa vypne.
- Uistite sa, že objektív je čistý. V opačnom prípade nemusí zariadenie v niektorých režimoch, ktoré si vyžadujú vysoké rozlíšenie, fungovať správne.
- Predný objektív fotoaparátu je vhodný na snímanie širokouhlých fotografií. Pri snímaní širokouhlých fotografií sa môže vyskytnúť menšie skreslenie a nepredstavuje to problém so zariadením.

1 Ťuknite na položku **Fotoaparát** na obrazovke aplikácií.

2 Na obrazovke ukážky ťuknite na miesto na obraze, na ktoré má fotoaparát zaostrit'. Keď je objekt zaostrény, rám zaostrenia sa zmení na zelený.

3 Ťuknutím na položku  vytvoríte fotografiu a ťuknutím na položku  nahráte video.

- Ak chcete počas fotografovania zmeniť zaostrenie, ťuknite na miesto, na ktoré sa má zaostriť. Ak chcete zaostriť na stred obrazovky, ťuknite na položku .
- Ak chcete počas nahrávania videa nasnímať fotografiu, ťuknite na položku .

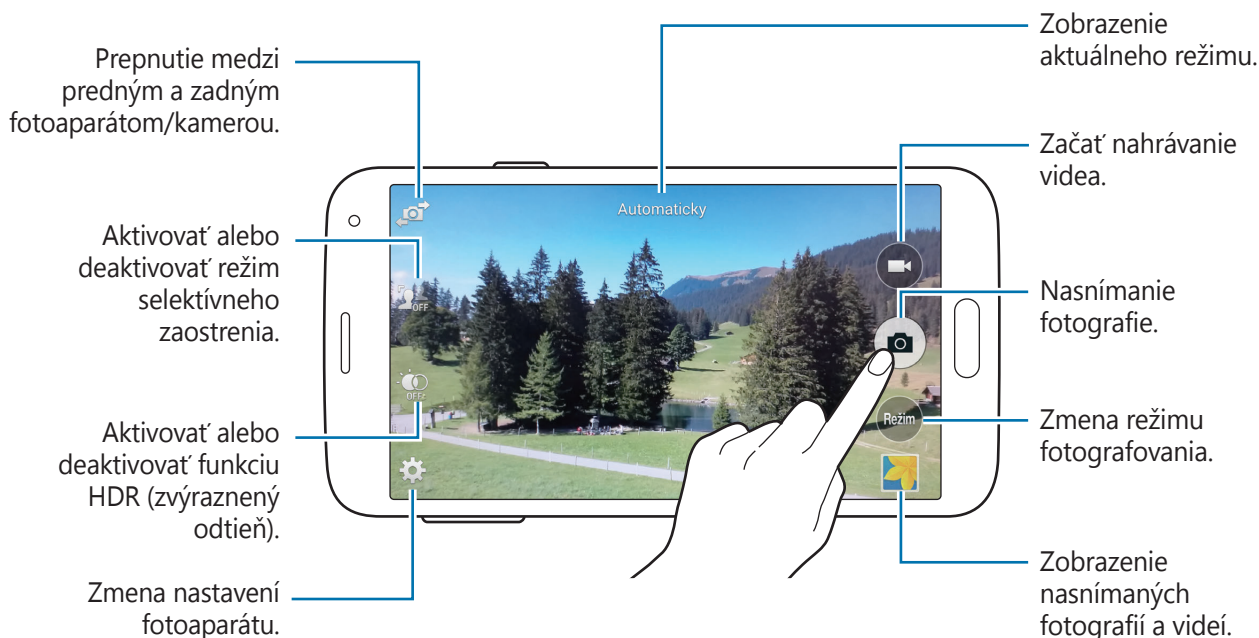

Zobrazenie fotografií alebo videí

Fotografie alebo videá si môžete prezrieť ihneď po ich vytvorení, otvorením miniatúry ukážky na obrazovke fotoaparátu.

Ťuknite na miniatúru ukážky v pravej spodnej časti obrazovky.

Používanie efektu HDR (zvýraznený odtieň)

Snímajte fotografie s výraznými farbami a detailmi aj na jasných a tmavých miestach.

Na obrazovke aplikácií postupne ťuknite na položky **Fotoaparát** →  a potom nasnímajte fotografiu.



Bez efektu



S efektom

Použitie režimu selektívne zaostrenie

Pomocou efektu selektívneho zaostrenia môžete rozostriť pozadie a zvýrazniť objekt.

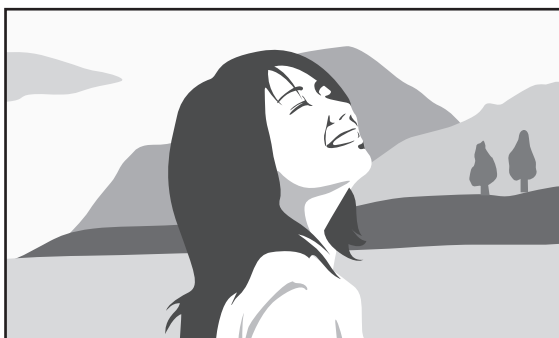

Bez efektu





S efektom

Pred použitím tohto režimu

- Objekty sa odporúča umiestniť 10–50 cm od zariadenia. Objekty, na ktoré chcete zaostriť, umiestnite k zariadeniu bližšie.
- Počas fotografovania dbajte na to, aby bola vzdialenosť medzi objektom a pozadím dostatočná. Vzdialenosť by mala byť viac ako dvojnásobok vzdialenosti medzi zariadením a objektom.
- Kvalita fotografií zaznamenaných týmto zariadením môže byť ovplyvnená v nasledujúcich situáciách:
 - Fotografovanie pohybujúcich sa objektov.
 - Fotografie zaznamenané, keď bolo toto zariadenie v pohybe.
 - Interiérové fotografie za znížených svetelných podmienok (za šera), alebo v prípade, že za objektom je silné svetlo (tzv. protisvetlo).
 - Fotografie s pozadím, ktoré splýva s objektom, ako sú tieňe alebo jednofarebné steny.

1 Ťuknite na položku **Fotoaparát** na obrazovke aplikácií.

2 Na pravej strane displeja ťuknite na .

Ak sa položka  nezobrazí, ťuknite na  → **Selektívne zaostrenie**, čím ho aktivujete.

3 Na obrazovke ukážky ťuknite na miesto na obraze, na ktoré má fotoaparát zaostriť. Keď je objekt zaostrý, rám zaostrenia sa zmení na zelený.

4 Ťuknutím na položku  vytvoríte fotografiu.

5 Ťuknite na miniatúru ukážky v pravej spodnej časti obrazovky, čím získate možnosť obrázkov upraviť.



6 Ťuknite na  a vyberte jednu z nasledujúcich možností:

- **Zaostr. do blízka:** Uistite sa, že objekt vyniká a pozadie okolo objektu rozostrite.
- **Zaostr. do diaľky:** Objekt sa rozostří a pozadie okolo objektu zvýrazní.
- **Panor. zaostr.:** Objekt aj so svojím pozadím sa zvýraznia rovnako.

7 Ťuknite na **Hotovo**.

Spustenie fotoaparátu z uzamknutej obrazovky



Ak chcete rýchlo zaznamenať fotografie jedinečných okamihov spustíte aplikáciu **Fotoaparát** na uzamknutej obrazovke.

- 1 Na zablokovanvej obrazovke potiahnite položku  mimo veľkého kruhu.
- 2 Na obrazovke ukážky ťuknite na miesto na obraze, na ktoré má fotoaparát zaostriť. Keď je objekt zaostržený, rám zaostreňovania sa zmení na zelený.
- 3 Ťuknutím na položku  vytvoríte fotografiu a ťuknutím na položku  nahráte video.

Používanie režimu snímania

K dispozícii je viacero fotografických režimov.

Na obrazovke aplikácií postupne ťuknite na položky **Fotoaparát** → **Režim**.

- **Automaticky:** Táto funkcia umožňuje fotoaparátu vyhodnotiť okolie a určiť najlepší režim pre fotografiu.
- **Krásna tvár:** Vytvorenie fotografie so zosvetlenými tvármi na dosiahnutie jemnejších záberov.
- **Snímka a ďalšie:** Záznam série fotografií a ich úprava pomocou rôznych efektov. Toto zariadenie fotografie identifikuje prostredníctvom položky  v aplikácii **Galéria**.
- **Panoráma:** Vytvorenie fotografie spojením viacerých fotografií. Toto zariadenie fotografiu identifikuje prostredníctvom položky  v aplikácii **Galéria**.

Najlepšie zábery zaznamenáte, ak sa budete riadiť nasledovnými radami:

- Kamerou/fotoaparátom pohybujte pomaly jedným smerom.
- Hľadáčik fotoaparátu udržiavajte v pomocnom rámečku.
- Objekt pred nerozoznateľným pozadím, ako je napríklad prázdna obloha alebo holé steny, nefotografujte.

- **Prehliadka:** Fotografovanie priestoru pohybom zariadenia a snímaním z rôznych uhlov, čím vznikne stereoskopický obraz. Toto zariadenie fotografiu identifikuje prostredníctvom položky  v aplikácii **Galéria**.
- **Duálny fot.:** Snímanie fotografií alebo videí na šírku pomocou zadného alebo predného fotoaparátu. Obrázok zachytený pomocou predného fotoaparátu sa zobrazí vo vloženom okne v obrázku vytvorenom pomocou zadného fotoaparátu alebo naopak.
- **Stiahnuť:** Prevzatie ďalších režimov snímania zo služby **Samsung Apps**.

Používanie režimu Snímanie a úpravy

Informácie o režime Snímanie a úpravy

Tento režim umožňuje vytvorenie série fotografií a ich úpravu použitím rôznych efektov pomocou režimov snímania.



Počas fotografovania v tomto režime nie je funkcia zoomovania dostupná.

1 Ťuknite na položku **Fotoaparát** na obrazovke aplikácií.



2 Ťuknite na položku **Režim** → **Snímka a ďalšie**.

3 Ťuknite na položku .

Zariadenie vytvorí sériu fotografií a zobrazí dostupné režimy snímania.

4 Vyberte režim snímania a aplikujte na fotografiu efekt.

- **Najlepšia fotografia:** Zaznamenajte sériu fotografií a najlepšiu z nich si uložte. Ak chcete zobrazit' ďalšie fotografie v sérii, rolujte doľava alebo doprava. Zariadenie odporučí najlepšiu fotografiu a určí ju pomocou ikony .

- **Najlepšia tvár:** Pomocou tohto režimu môžete vytvárať viacero skupinových záberov naraz, kombinovať ich a vytvoriť najlepší možný obrázok. Ťuknite na biely rámček na jednotlivých tvárach a vyberte najlepšiu pózu jednotlivých osôb z póz, ktoré sa zobrazujú v spodnej časti obrazovky. Potom zlúčte obrázky do jednej fotografie. Zariadenie odporučí najlepšiu fotografiu a určí ju pomocou ikony 👑.
- **Dramat. záber:** Nasnímanie série fotografií a ich skombinovanie za účelom vytvorenia záberu so stopami po pohybe.
- **Guma:** Vymazanie pohybujúcich sa objektov v pozadí. Ťuknutím na položku  vymažete pohybujúce sa objekty. Ťuknutím na položku  obnovíte pôvodnú fotografiu.
- **Panoramatická snímka:** Používanie efektu na pozadie subjektu, ktoré spôsobuje, že sa predmet zobrazí, akoby sa rýchlo pohyboval. Ťuknite na položku **Objekty**, čím objekt označíte. Ťuknutím na položku **Pohyb. neostr.** zmeníte uhol rozmazania, ktorý chcete použiť na pozadie. Ťuknite na položku  a nakreslite prstom kruh okolo veľkého kruhu, čím upravíte uhol rozostrenia. Ak chcete upraviť úroveň rozostrenia pozadia, potiahnite obrazovku doľava alebo doprava.

5 Ťuknite na položku .

Dramatický záber

1 Ťuknite na položku **Fotoaparát** na obrazovke aplikácií.

2 Ťuknite na položku **Režim** → **Snímka a ďalšie**.



3 Ťuknite na položku .

Zariadenie nasníma sériu fotografií a zobrazí dostupné efekty.

4 Po skončení fotografovania ťuknite na položku **Dramat. záber**.

5 V spodnej časti obrazovky vyberte viacero fotografií so stopami po pohybe, ktoré chcete použiť.

Ak chcete upraviť pohybové stopy vybraných fotografií, ťuknite na položku  a vyberte fotografiu.

Ťuknutím na položku  zobrazíte pohybové stopy predmetu alebo ťuknutím na položku  vymažete pohybové stopy. Upravte fotografiu podľa potreby a ťuknite na položku **Hotovo**.

6 Ťuknutím na položku  ju uložíte.





Najlepšie zábery zaznamenáte, ak sa budete riadiť nasledovnými radami. Zariadenie nemusí fotografie nasnímať správne v zlých podmienkach snímania.

- Pevne držte zariadenie a pri snímaní záberov sa nehýbte.
- Fotografovanie pohybujúceho sa objektu v jednom smere.
- Fotografovanie s pozadím bez pohybujúcich sa objektov.
- Nesnímajte zábery objektov na pozadí s rovnakými farbami.

Používanie režimu duálneho fotoaparátu

Pri snímaní krajiny na šírku pomocou zadného fotoaparátu sa fotografia alebo video snímané predným fotoaparátom objaví vo vloženom okne alebo naopak. Použite túto funkciu na vytvorenie peknej fotografie krajiny a súčasne na vytvorenie autoportrétu.

Na obrazovke aplikácií postupným výberom položiek **Fotoaparát** → **Režim** → **Duálny fot.** prepnete na režim duálneho fotoaparátu. Ťuknutím na položku  vytvoríte fotografiu a ťuknutím na položku  nahráte video.

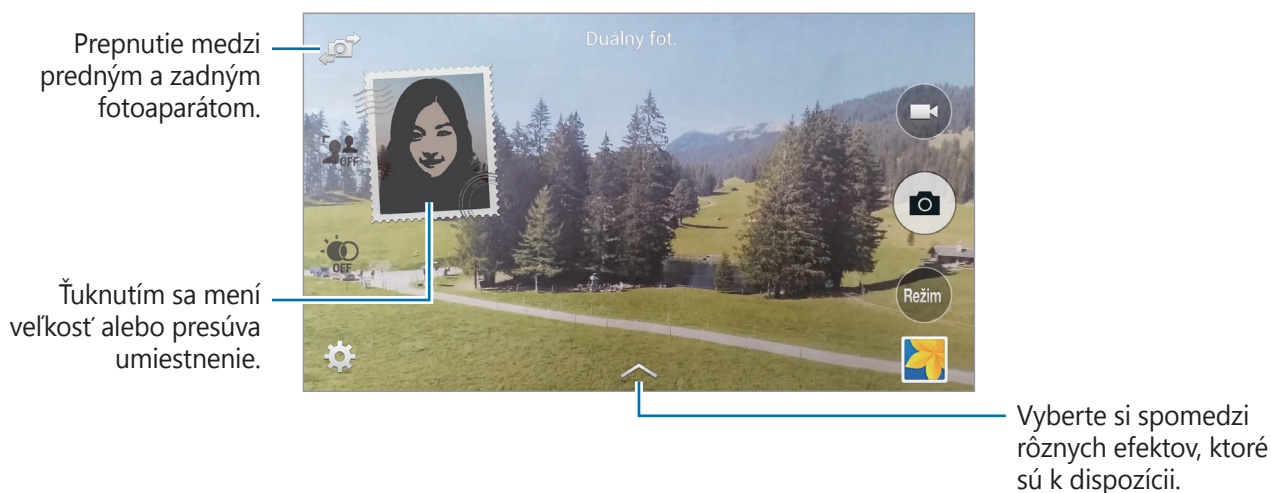

- V režime duálneho fotoaparátu môžete videá zaznamenávať až 5 minút v plnom vysokom rozlíšení Full HD a až 10 minút vo vysokom rozlíšení HD alebo VGA.
- Počas snímania videí v tomto režime zaznamenáva zvuk vnútorný mikrofón.

Používanie režimu Virtuálna prehládka

Informácie o režime virtuálna prehládka

Tento režim snímania slúži na fotografovanie v priestore pohybovaním vpred a otáčaním doľava alebo doprava. Fotografie priestoru sú vytvorené z rôznych uhlov. Fotografie môžete zobrazit' v prezentácii a simulovať tak pohyb v priestore.

- 1 Ťuknite na položku **Fotoaparát** na obrazovke aplikácií.
- 2 Ťuknite na položku **Režim** → **Prehládka**.
- 3 Pohnite zariadením tak, aby bol bod vo vnútri veľkého kruhu v strede obrazovky ukázkou. Prístroj rozpozná, keď prestanete a začne fotiť z tejto polohy v priestore.

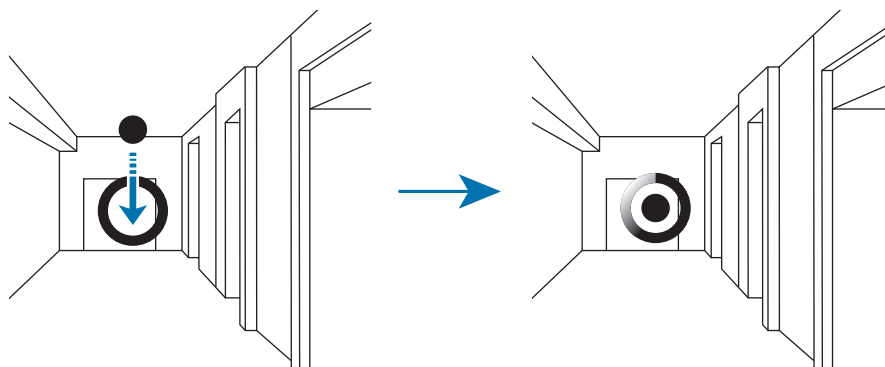

- 4 Počas fotografovania sa pomaly posúvajte dopredu alebo sa otáčajte doľava alebo doprava. Zariadenie vytvorí fotografiu automaticky, keď je bod vo vnútri veľkého kruhu.

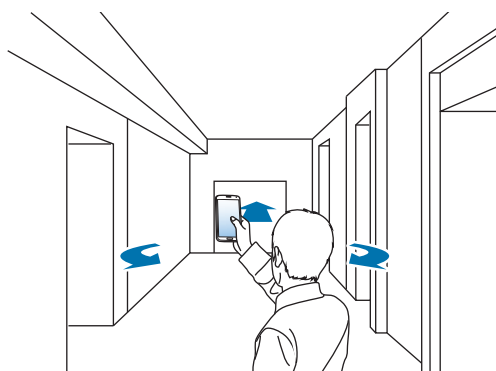

5 Posúvajte sa so zariadením pomaly v smere šípky. Zariadenie začne automaticky fotografovať, keď je bod v strede veľkého kruhu. Opakovaním tejto akcie vytvoríte ďalšie fotografie.

Ak chcete vidieť ukážku fotografie, ťuknite na položku › v ľavej spodnej časti obrazovky. Smer, ktorým sa obrázky odfotovali sa zobrazí na každej miniatúre ukážky.

Ak chcete odstrániť poslednú nasnímanú fotografiu, ťuknite na položku **Vrátiť späť**.

6 Ak chcete skončiť, ťuknite na položku ■.

Zobrazovanie fotografií

Prezrite si sériu fotografií vytvorenú z rôznych miest a smerov.

1 Na obrazovke aplikácií ťuknite na položku **Galéria**.

2 Vyberte obrázok s ikonou  na miniatúre obrázka.

3 Ťuknite na položku .

Zariadenie zobrazí fotografie v prezentácii.

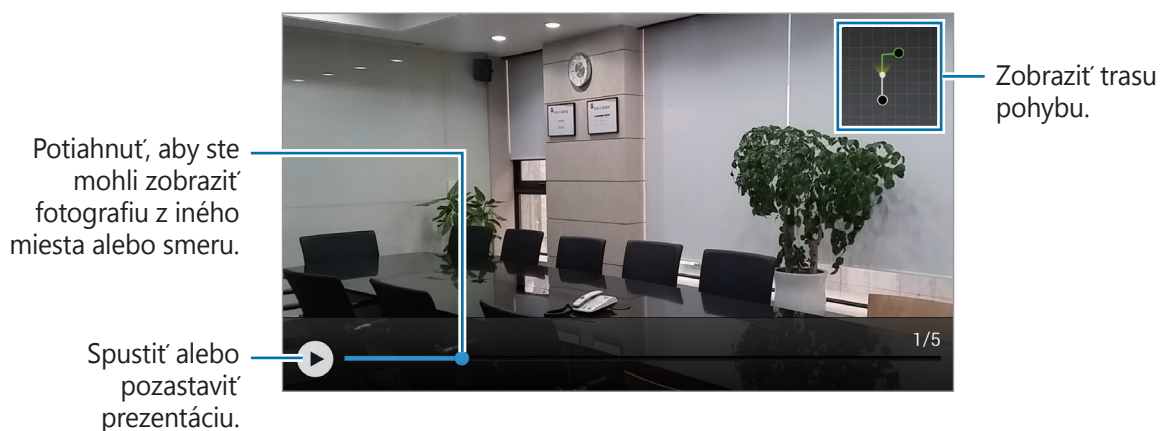

Použitie efektov filtra

Použitím efektov filtrov môžete vytvárať jedinečné fotografie alebo videá.

- 1 Ťuknite na položku **Fotoaparát** na obrazovke aplikácií.
- 2 Postupne ťuknite na položky **⚙️** → **Efekty** a potom vyberte efekt, ktorý chcete použiť.
Ak chcete prevziať ďalšie efekty, ťuknite na položku **Stiahnuť**.
Poradie efektov zmeníte alebo efekty zo zoznamu skryjete tak, že ťuknete na možnosť **Spravovať efekty**.

Používanie funkcie zoomovania

Priblížte alebo vzdialte obrazovku pri vytváraní fotografií alebo videí.

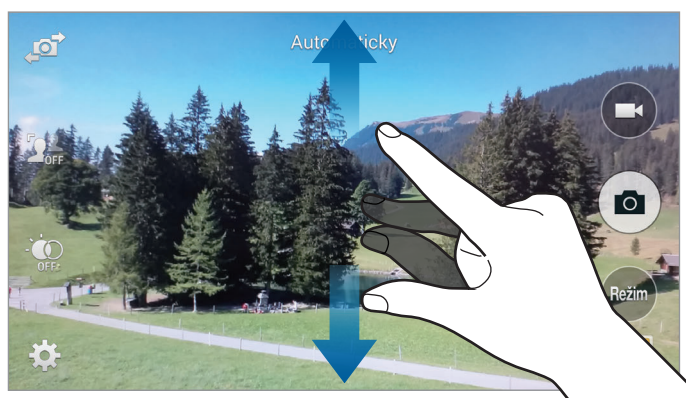

Ak chcete scénu priblížiť, roztiahnite na obrazovke dva prsty. Ak chcete scénu vzdialiť, prsty stiahnite k sebe.

-  Efekt priblíženia a vzdialenia je dostupný pri používaní funkcie zoomovania počas nahrávania videa.

Používanie režimu diaľkového hľadáča

Zariadenie môžete použiť ako hľadáčik pre iné zariadenie. Iné zariadenie môžete ovládať na diaľku a snímať fotografie alebo videa z diaľky. Vaše zariadenie zobrazí rovnaký obrázok, ktorý je zobrazený na pripojenom zariadení.

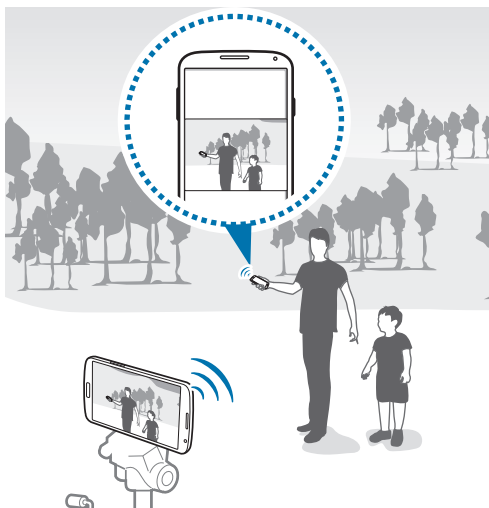

- 1 Ťuknite na položku **Fotoaparát** na obrazovke aplikácií.
- 2 Ťuknite na **⚙️** → **Diaľkový hľadáčik**.
- 3 Ťuknutím na položku **Jednoduché pripojenie cez NFC** alebo **Nastav. pre Wi-Fi Direct** sa pripojíte k ďalšiemu zariadeniu.
 - **Jednoduché pripojenie cez NFC:** Aktivácia funkcie NFC na oboch zariadeniach.
 - **Nastav. pre Wi-Fi Direct:** Aktivácia funkcie Wi-Fi Direct na oboch zariadeniach.
- 4 Na obrazovke ukážky ťuknite na miesto na obraze, na ktoré má zariadenie zaostriť.
- 5 Ťuknutím na položku **📷** vytvoríte fotografiu zobrazenú na hľadáčiku pripojeného zariadenia.



Uistite sa, že zariadenie, ku ktorému sa chcete pripojiť, podporuje režim diaľkového hľadáča.

Zmena nastavení fotoaparátu

Reorganizácia skratiek fotoaparátu

- 1 Na obrazovke aplikácií postupne ťuknite na položky **Fotoaparát** → ⚙️.
- 2 Podržte ťuknutie na ikone a presuňte ju do priestoru na ľavej strane obrazovky.
Pre urýchlenie a zjednodušenie prístupu na obrazovke ukážky si môžete zreorganizovať skratky fotoaparátu.

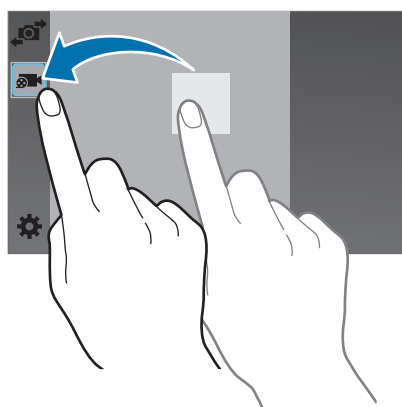

Konfigurácia nastavení

Na obrazovke aplikácií postupne ťuknite na položky **Fotoaparát** → ⚙️. Niektoré z nasledujúcich možností nie sú dostupné v režime fotografovania aj nahrávania videa. Dostupné možnosti sa môžu líšiť v závislosti od používaného modelu.

- **Vel'k. fot.:** Výber rozlíšenia. Ak chcete dosiahnuť vyššiu kvalitu, vyberte vyššie rozlíšenie. Snímanie s vyšším rozlíšením však zaberá viac miesta v pamäti.
- **Sériové snímky:** Vytvorenie skupiny fotografií pohybujúcich sa objektov.
- **Stabilizácia obrazu:** Nastavenie zariadenia na automatickú detekciu tmavších podmienok a nastavenie jasnosti fotografie bez blesku.



Táto možnosť nie je dostupná, keď zaznamenávate videá.

- **Detekcia tváre:** Nastavenie zariadenia tak, aby rozpoznávalo tváre ľudí a pomáhalo pri ich fotografovaní.
- **ISO:** Výber hodnoty citlivosti ISO. Toto nastavenie ovláda citlivosť fotoaparátu na svetlo. Meria sa v ekvivalentoch kinofilmu. Nízke hodnoty sú určené pre statické alebo jasne osvetlené objekty. Vyššie hodnoty sú určené pre rýchlo sa pohybujúce alebo slabo osvetlené objekty.
- **Režim merania:** Výber režimu merania. Toto nastavenie určuje spôsob výpočtu hodnôt. **S vyvážením na stred** meranie meria hodnotu svetla pozadia v strede scény. **Bodové** meranie hodnotu svetla na konkrétnom mieste. **Maticové** meranie meria priemer celej scény.
- **Odfotiť ťuknutím:** Ťuknutím na snímku na obrazovke ukážky vytvoríte fotografie.
- **Selektívne zaostrenie:** Táto funkcia umožňuje snímanie fotografií s efektom rozostrenia.
- **Veľkosť videa:** Výber rozlíšenia. Ak chcete dosiahnuť vyššiu kvalitu, vyberte vyššie rozlíšenie. Snímanie s vyšším rozlíšením však zaberá viac miesta v pamäti.
- **Režim nahrávania:** Zmena režimu nahrávania.
- **Stabilizácia videa:** Aktivácia alebo deaktivácia funkcie stabilizácie obrazu. Stabilizácia obrazu pomáha zaostriť, keď sa fotoaparát pohybuje.
- **Priblíženie zvuku:** Slúži na zosilnenie zvuku subjektu počas nahrávania.
- **Efekty:** Výber medzi rôznymi dostupnými efektmi.
- **Blesk:** Aktivácia alebo deaktivácia blesku.
- **Časovač:** Toto nastavenie určuje dĺžku časovača.
- **HDR (sýte farby):** Toto slúži na zvýšenie pomeru kontrastu fotografií. HDR zdokonalí detaily v presvetlených alebo nedosvetlených oblastiach.
- **Lokalizačné značky:** Priloženie značky polohy GPS k fotografii.



- Ak chcete zlepšiť príjem signálov GPS, nefotografujte na miestach, kde môže byť signál tienený, napríklad medzi budovami, v nízko položených oblastiach alebo za zlého počasia.
- Fotografie odovzdané na internet môžu obsahovať informácie o vašej polohe. Ak tomu chcete zabrániť, deaktivujte nastavenie značky GPS.

- **Úložný priestor:** Výber pamäte na ukladanie dát.
- **Pozrieť fotografie/videá:** Nastavte na zobrazenie fotografií alebo videí po ich nasnímaní.
- **Dialkový hľadáčik:** Nastavenie zariadenia, aby sa používalo ako hľadáčik a ovládalo iné zariadenie na vytváranie fotografií alebo videí.
- **Vyváženie bielej:** Výber zodpovedajúceho vyváženia bielej, aby bol rozsah farieb na fotografiách realistický. Tieto nastavenia sú určené pre špecifické svetelné podmienky. Sú podobné rozsahu teplôt pre expozíciu vyváženia bielej ako v profesionálnych fotoaparátoch.
- **Hodnota expozície:** Zmena hodnoty expozície. Toto nastavenie určuje, koľko svetla zachytí snímač fotoaparátu/kamery. Na miestach s horším osvetlením použite vyššiu hodnotu expozície.
- **Vodiace čiary:** Zobrazenie vodiacich čiar hľadáčika, ktoré pomáhajú dosiahnuť správnu kompozíciu pri snímaní objektov.
- **Hlasové ovládanie:** Nastavenie zariadenia na vytváranie fotografií hlasovými príkazmi.
- **Pomocník:** Získanie prístupu k informáciám pomocníka o používaní fotoaparátu.
- **Vynulovať:** Resetovanie nastavení fotoaparátu/kamery.

Galéria

Zobrazovanie obsahu na zariadení

1 Ťuknite na položku **Galéria** na obrazovke aplikácií.

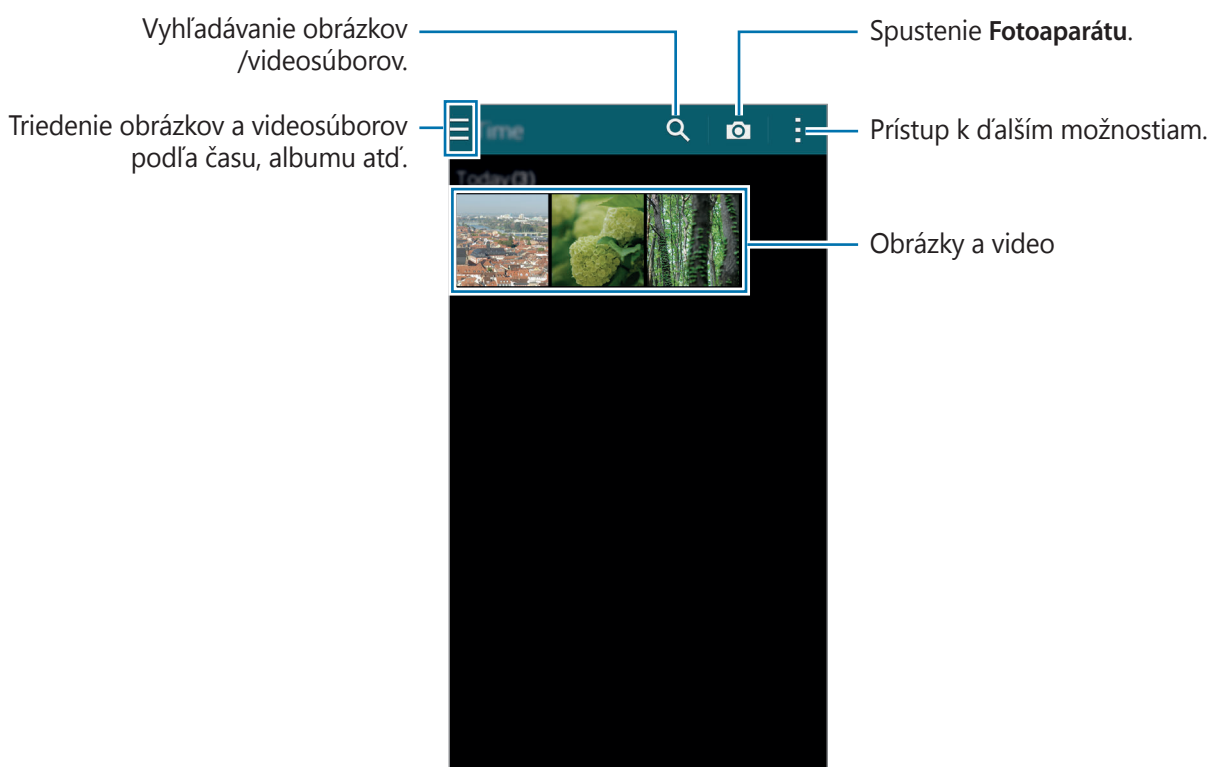

2 Zvoľte obrázok.

- Výber viacerých obrázkov:

Keď ťuknete na obrázok, na obrázku sa objaví ✓. Ak chcete vybrať viac obrázkov, ťuknite na ne.

- Výber všetkých obrázkov:

Keď ťuknete na obrázok, na obrázku sa objaví ✓. Potom ťuknite na **Vybraté: 1** → **Vybrať všetko**.

3 Zvoľte možnosť.

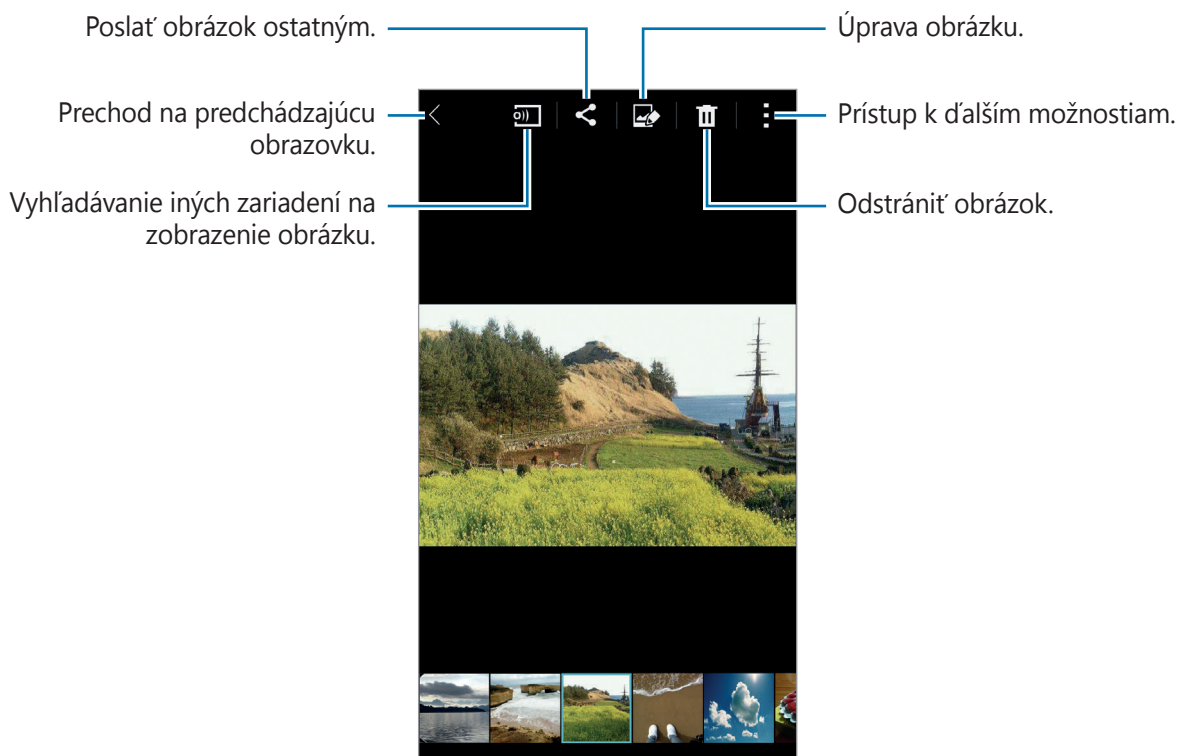

Prezeranie obsahu uloženého v iných zariadeniach

Obsah uložený v iných zariadeniach si môžete prezerat' vtedy, keď sú príslušné zariadenia zaregistrované pomocou funkcie Samsung Link. Ak si chcete prezerat' zoznam iných zariadení, ktorých obsah je k dispozícii na prezerania, prihláste sa na svoje konto Samsung. Uistite sa, že registrované zariadenie je pripojené k sieti Wi-Fi alebo k mobilnej sieti. Viac informácií nájdete na link.samsung.com.



Keď si prezeráte obsah uložený na iných zariadeniach cez mobilnú sieť, môžu sa vám účtovať ďalšie poplatky. Aby ste sa vyhli ďalším poplatkom, používajte funkciu Wi-Fi.

Ťuknite na **☰**, v zozname **PRIPOJENÉ ZARIADENIA** vyberte zariadenie a potom vyberte obsah.

Úprava obsahu na zariadení

Používanie štúdiového režimu

Kým si pozeráte obrázky alebo video, v štúdiovom režime môžete na úpravu obsahu použiť funkcie úprav.

Na obrazovke aplikácií postupne ťuknite na položky **Galéria** → **☰** → **Štúdio**.

- **Fotografické štúdio:** Úprava obrázkov použitím rôznych efektov.
- **Kolážové štúdio:** Vytváranie koláží spájaním viacerých obrázkov dohromady.
- **Snímka a ďal.:** Aplikácia rôznych efektov na obrázky, ktoré ste nasnímali.
- **Štúdio videoklipov:** Úprava alebo tvorba videosúborov z viacerých obrázkov.
- **Orezávač videí:** Strih video segmentov.

Úprava obrázkov

- 1 Ťuknite na položku **Galéria** na obrazovke aplikácií.
- 2 Postupne ťuknite na položky **☰** → **Štúdio** → **Fotografické štúdio** a potom vyberte obrázok.
- 3 Úprava obrázkov pomocou rôznych efektov.



4 Ťuknite na **Hotovo** → .

5 Zvoľte možnosť uloženia a ťuknite na **OK**.

Upravená fotografia sa uloží do priečinka **Studio**. Priečinok otvoríte ťuknutím na **Galéria** →  → **Album** → **Studio**.

Úprava videosúborov

1 Ťuknite na položku **Galéria** na obrazovke aplikácií.

2 Postupne ťuknite na položky  → **Štúdio** → **Štúdio videoklipov**.

3 Vyberte videá, ktoré chcete upraviť, a ťuknite na položku **Hotovo**.
Na vytvorenie videa môžete vybrať aj obrázky.

4 Úprava videa pomocou rôznych efektov.

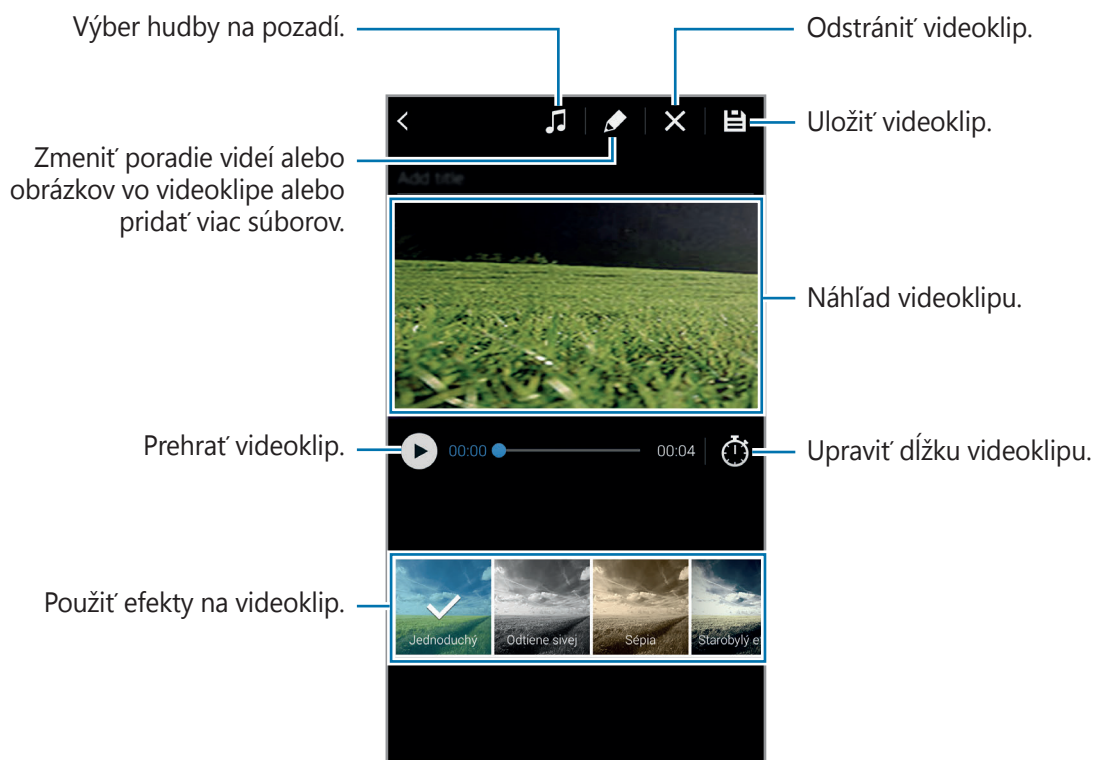

5 Ťuknite na položku .

6 Zvoľte možnosť uloženia a ťuknite na **Hotovo**.

Upravené video sa uloží do priečinka **Studio**. Priečinko otvoríte ťuknutím na **Galéria** →  → **Album** → **Studio**.

Prístup k ďalším možnostiam

Používanie ďalších možností, ako napríklad triedenie obsahu, zobrazovanie prezentácií a iné.

Na obrazovke aplikácií postupne ťuknite na položky **Galéria** →  a potom použite nasledujúce možnosti:

- **Vyberte:** Výber obrázkov alebo videí.
- **Odstrániť:** Odstránenie obrázkov alebo videí.
- **Zoradiť od najstaršieho:** Triedenie obrázkov a video-súborov v zariadení od najstarších.
- **Vytvoriť album:** Vytvorenie nového albumu.
- **Obsah na zobrazenie:** Výber obrázkov a videosúborov na zobrazenie.
- **Prezentácia:** Spustenie prezentácie s obrázkami v aktuálnom priečinku.
- **Štúdio:** Úprava obrázkov / videosúborov v štúdiomovom režime.
- **Nastavenia:** Zmena nastavení Galérie.
- **Pomoc:** Prístup k informáciám Galérie.

Označovanie tvárí

Registrácia tvárí na obrázku ako tvárových značiek.

1 Ťuknite na položku **Galéria** na obrazovke aplikácií.

2 Postupne ťuknite na položky  → **Nastavenia** a potom začiarknite políčko **Tvárová značka**. Okolo rozpoznanej tváre sa zobrazí biely rám.

3 Ťuknite na tvár a potom na **Pridať meno**.

4 Ku značke zvolte alebo pridajte kontakt.

Keď sa na obrázku zobrazí tvárová značka, ťuknite na značku a použite dostupné možnosti, ako je napríklad uskutočnenie hovoru alebo odoslanie správy.



Rozpoznávanie tvárí môže zlyhať v závislosti od uhla a veľkosti tvárí, farby pokožky, výrazu tvárí, svetelných podmienok alebo oblečenia osôb.

Používanie funkcie Označenie priateľa

Označovanie priateľov umožňuje označovať fotografie s informáciami, ako napríklad lokality, mená osôb a dátumy.

Ak chcete aktivovať označovanie priateľov, na obrazovke aplikácií postupne ťuknite na položky **Galéria** → **⋮** → **Nastavenia** → **Kontextový názov** a potom potiahnite prepínač **Kontextový názov** doprava.

Na výber máte nasledujúce možnosti označovania:

- **Dátum:** Pridanie času a dátumu. Označené informácie sú založené na dátume a čase, ktoré sú aktuálne nastavenom v zariadení.
- **Umiestnenie:** Pridanie podrobností o polohe na snímané fotografie. Pred používaním tejto funkcie aktivujte funkciu GPS v aplikácii **Fotoaparát**.
- **Kategória:** Priradzovanie kategórií k obrázkom. Zariadenie priradí kategórie obrázkom automaticky.
- **Značky:** Pridanie značiek, ktoré sa majú zobrazit' na fotografiách. Môžete tiež označovať tváre osôb pomocou nastavenia značiek Tváre. Podrobnosti nájdete v časti [Označovanie tvárí](#).

Pomocou funkcie Označovanie priateľov môžete upravovať zadané informácie. Počas zobrazenia záberov so značkami ťuknite na informácie značky v spodnej časti obrazovky. Potom ťuknite na položku  upravte podrobnosti a potom ťuknite na položku **Hotovo**.

Internet a sociálne siete

Internet

Prezeranie webových stránok

- 1 Ťuknite na položku **Internet** na obrazovke aplikácií.
- 2 Ťuknite do adresného riadku. Ak chcete zmeniť vyhľadávací nástroj, ťuknite na ikonu vyhľadávacieho nástroja vedľa riadku s webovou adresou.
- 3 Zadajte webovú adresu alebo kľúčové slovo a ťuknite na **OK**. Ak chcete internet prehľadávať hlasom, ťuknite na .

Panely s nástrojmi zobrazíte jemným potiahnutím prsta nadol po displeji.

Aktuálnu webovú stránku označiť záložkou.

Článok prečítať pomocou funkcie Čítačka.

Prechod na domovskú obrazovku.

Prechod na skôr navštívenú stránku.

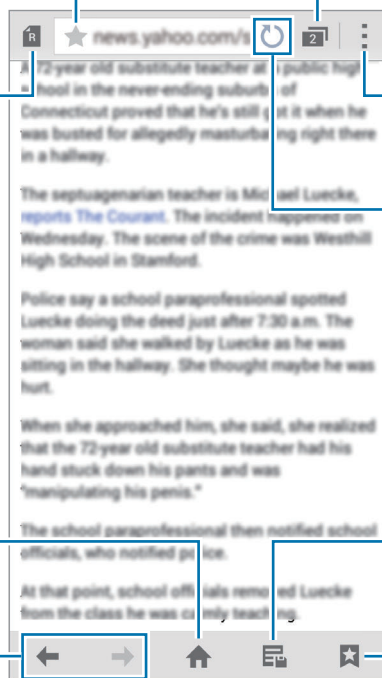

Otvoriť aplikáciu Zobrazit' ďalšie okná.

Prístup k ďalším možnostiam.

Obnoviť aktuálnu webovú stránku.

Zobrazit' uložené stránky.

Zobrazit' webové stránky označené záložkami.

Spravovanie obľúbených webových stránok

Často navštevované webové stránky môžete nastaviť ako obľúbené stránky a potom ich rýchlo otvárať.

Ťuknite na položku **Internet** na obrazovke aplikácií.

Ťuknutím na  sa zobrazí zoznam rýchleho prístupu.

Ak chcete webovú stránku pridať do zoznamu rýchleho prístupu počas prezerania webovej stránky, ťuknite na  → **Pridať k položkám s rýchlym prístupom**.

Ak chcete webovú stránku zo zoznamu rýchleho prístupu odstrániť, ťuknite na ikonu webovej stránky a podržte na nej prst a potom ju potiahnite na položku **Odstrániť**, ktorá sa zobrazí v hornej časti displeja.

Správa histórie webových stránok

Ťuknite na položku **Internet** na obrazovke aplikácií.

Ak chcete otvoriť webovú stránku zo zoznamu naposledy navštívených webových stránok, postupne ťuknite na položky  → **História**.

Ak chcete históriu vymazať, postupne ťuknite na položky  → **Vymazať históriu**.

Ak chcete webové stránky vymazať z histórie, ťuknite na  → **Odstrániť**, vyberte webové stránky, ktoré chcete vymazať a ťuknite na **Hotovo**.

Chrome

Táto aplikácia umožňuje vyhľadávať informácie a prehľadávať webové stránky.

Ťuknite na položku **Chrome** na obrazovke aplikácií.



V závislosti od oblasti alebo poskytovateľa služieb nemusí byť táto aplikácia dostupná.

Ťuknite na adresný riadok, zadajte webovú adresu alebo kľúčové slovo a potom ťuknite na **OK**.

Hangouts

Táto aplikácia slúži na rozhovory a individuálny alebo skupinový sociálny styk s priateľmi.

Ťuknite na položku **Hangouts** na obrazovke aplikácií.



V závislosti od oblasti alebo poskytovateľa služieb nemusí byť táto aplikácia dostupná.

Vyberte priateľa zo zoznamu priateľov alebo zadajte údaje a vyhľadajte a vyberte priateľa z výsledkov, a začnite konverzovať.

ChatON

Táto aplikácia slúži na rozhovory a individuálny alebo skupinový sociálny styk s priateľmi. Keď sa prihlásite na svoje konto Samsung, môžete zobrazit' históriu všetkých svojich rozhovorov odoslaných z registrovaných zariadení.

Ťuknite na položku **ChatON** na obrazovke aplikácií.



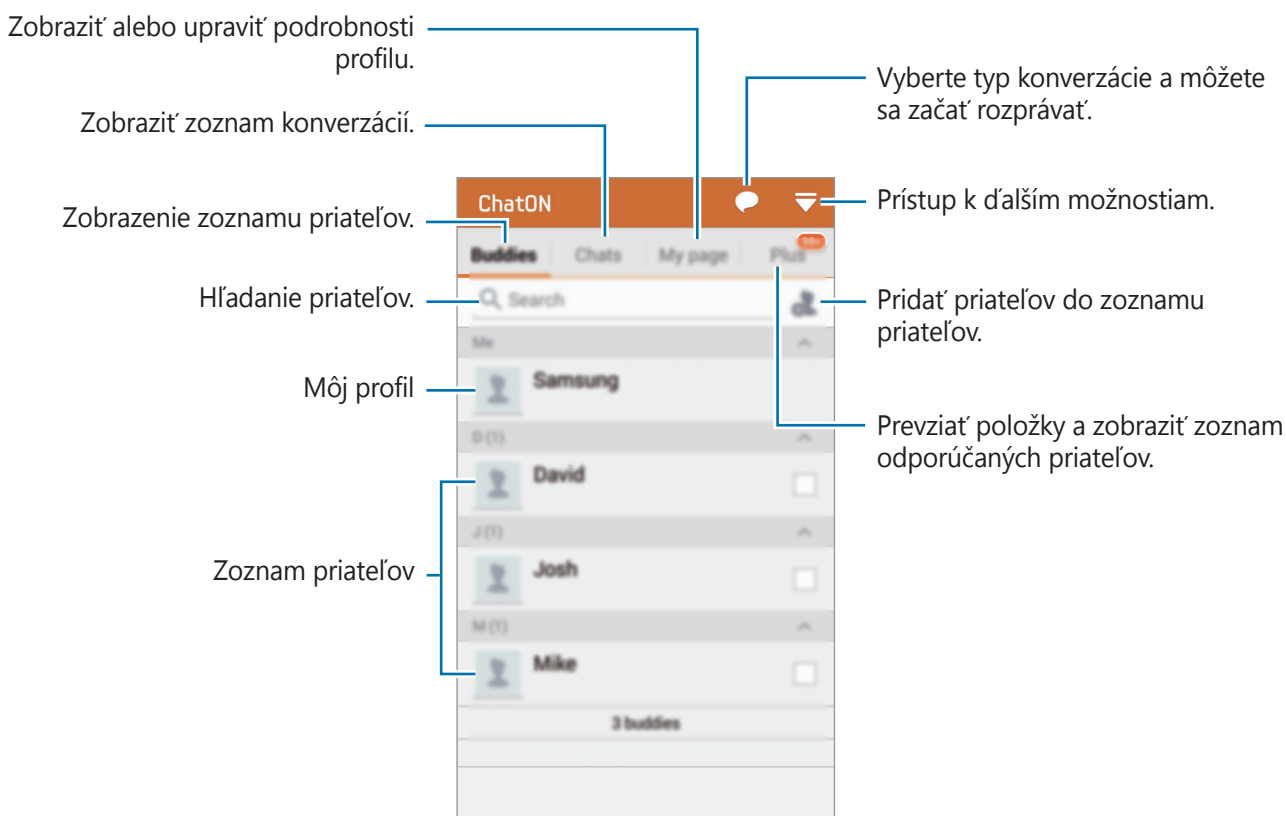

V závislosti od oblasti alebo poskytovateľa služieb nemusí byť táto aplikácia dostupná.

Podľa pokynov na obrazovke dokončíte nastavenie.



Konverzácia s priateľmi

Ťuknite na  → **Začať konverzáciu** a vyberte priateľa, s ktorým chcete konverzovať. Potom do textového poľa zadajte správu a ťuknite na .

Správu vysielania odošlete ťuknutím na  → **Vysielanie**.

Ťuknutím na položku  → **ChatON voice** alebo **ChatON video** sa spúšťa hlasová alebo video konverzácia.



Video rozhovor v režime dvojitej kamery sa poskytuje až na 3 minúty. Po 3 minútach zariadenie vypne zadný fotoaparát, aby sa dosiahol optimálny výkon.

S Health

O aplikácií S Health

Táto aplikácia umožňuje nastavenie príjmu kalórií a úrovni spaľovania kalórií založených na vašich fyzických údajoch. Môžete ju použiť na zaznamenávanie prijatých a spálených kalórií. Aplikácia taktiež odporúča cvičenia a poskytuje rady, ktoré pomáhajú udržiavať vyvážený životný štýl.

Ťuknite na položku **S Health** na obrazovke aplikácií.

Funkcie S Health

Počas používania aplikácie S Health môžete pristúpiť k nasledujúcim funkciám:

- **Krokomer:** Počítanie krokov, ktoré urobíte.
- **Cvičenie:** Nastavenie a riadenie vašich cieľov cvičenia. Môžete si zaznamenávať a kontrolovať informácie o cvičení, ako napríklad množstvo, rýchlosť a spálené kalórie. Pri cvičení vo vonkajšom prostredí môžete taktiež použiť funkciu Cvičenie na vytvorenie fotografií, počúvanie hudby a kontrolu vašej polohy.
- **Jedlá:** Umožňuje riadiť váš príjem kalórií.



Spustenie aplikácie S Health

Pri prvom spustení tejto aplikácie si prečítajte a vyjadrite súhlas s podmienkami a potom nastavte profil používateľa.

- 1 Ťuknite na položku **S Health** na obrazovke aplikácií.
 - 2 Prečítajte si informácie o aplikácii na obrazovke a ťuknite na položku **Ďalší**.
 - 3 Prečítajte a vyjadrite súhlas s podmienkami a potom ťuknite na položku **Ďalší**.
 - 4 Prihláste sa na svoje konto Samsung. Alebo ťuknutím na položku **Preskočiť** preskočíte tento postup.
 - 5 Zadajte meno používateľa a váš dátum narodenia, vyberte pohlavie a potom ťuknite na položku **Ďalší**.
Označte možnosť **Vaše profilové informácie sa skryjú pre ostatných používateľov služby S Health**, ak chcete zabrániť zobrazeniu vášho profilu inými používateľmi aplikácie S Health.
 - 6 Zadajte svoje fyzické údaje a ťuknite na položku **Ďalší**.
 - 7 Vyberte úroveň aktivity a ťuknite na položku **Ďalší**.
Po skončení nastavenia profilu, zobrazia sa informácie o profile, ktoré ste zadali.
-  Na základe vašich fyzických údajov zariadenie vypočíta váš bazálny metabolizmus (BMR) a odporučí denný príjem kalórií. Odporúčanie nemusí byť presné pre všetky vekové skupiny, stavbu tela alebo nutričné potreby.
- 8 Skontrolujte si informácie o profile a ťuknite na položku **Štart**.
Zobrazí sa hlavná obrazovka aplikácie S Health.

Prispôsobenie hlavnej obrazovky aplikácie S Health

Prezrite si zhrnutie, ktoré uvádza váš aktuálny počet krokov a kalórií, ktoré ste spálili alebo skonzumovali. Môžete si zreorganizovať skratky pre ľahký prístup k ponukám aplikácie S Health a zmeniť obrázok pozadia na hlavnej obrazovke aplikácie S Health.

Na hlavnej obrazovke aplikácie S Health ťuknite na položku  → **Upraviť obľúbené** a potom ťuknutím na položku  pridáte skratky na hlavnú obrazovku aplikácie S Health.

Ak chcete skratky odstrániť, ťuknite na položku .

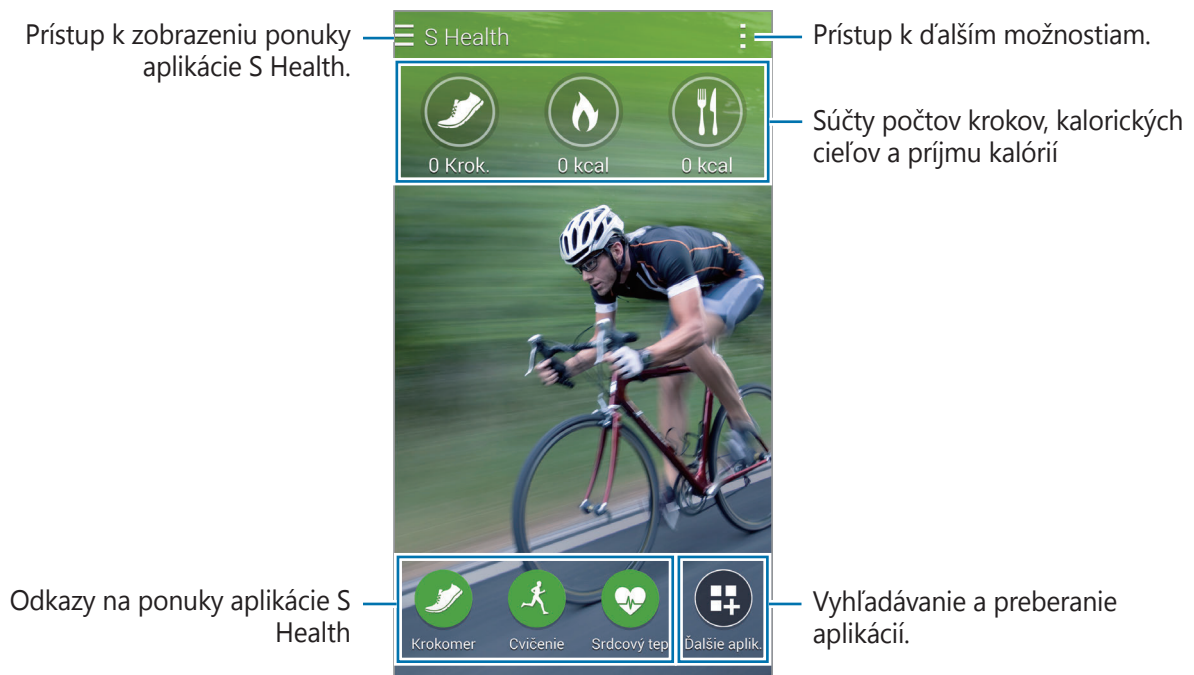

Ťuknite na položku  a použite nasledovné funkcie:

- **Upraviť obľúbené:** Pridávanie alebo úprava skratiek ponúk aplikácie S Health.
- **Nastaviť pozadie:** Výber obrázku pozadia.
- **Nastavenia:** Úprava nastavení aplikácie S Health.
- **Pomocník:** Prístup k pomocným informáciám o používaní zariadenia S Health.

Používanie ponúk aplikácie S Health

Ťuknutím na položku ☰ prístup k rôznym ponukám.

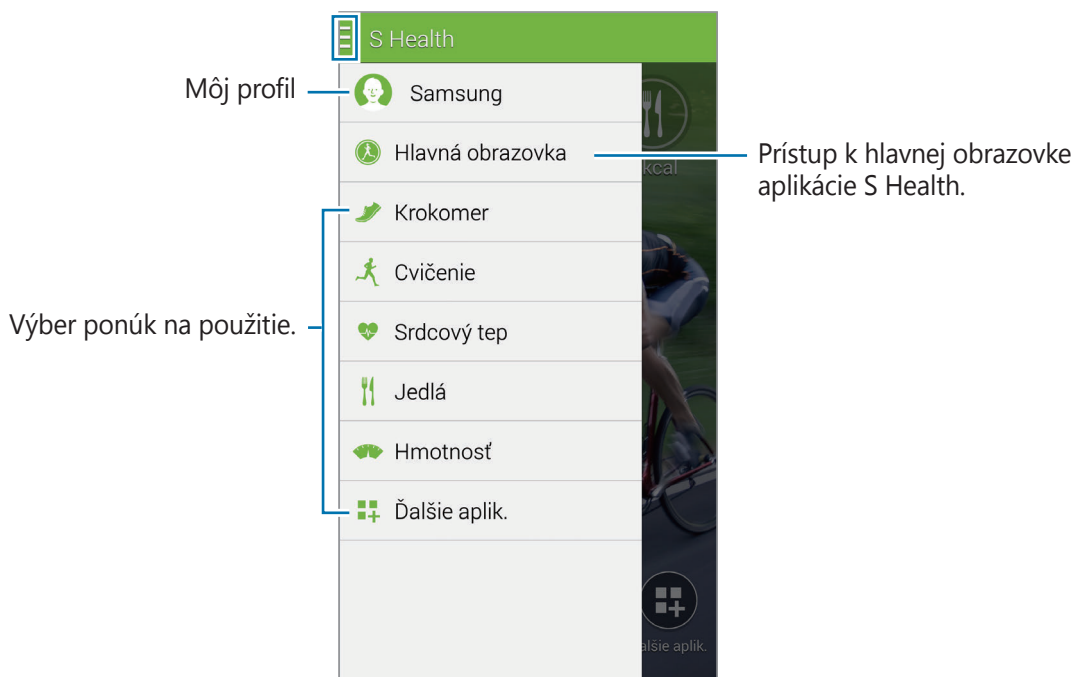

- **Krokomer:** Meranie vašich krokov a kontrola spálených kalórií. Podrobnosti nájdete v časti [Meranie vykonaných krokov](#).
- **Cvičenie:** Zaznamenávanie trvania cvičenia a kontrola spálených kalórií. Podrobnosti nájdete v časti [Zaznamenávanie informácií o cvičení](#).
- **Jedlá:** Zaznamenávanie a riadenie príjmu kalórií. Podrobnosti nájdete v časti [Zaznamenávanie príjmu jedla](#).
- **Ďalšie aplik.:** Vyhľadávanie a preberanie aplikácií, ktoré možno synchronizovať s aplikáciou **S Health**.



K dispozícii sú ďalšie informácie o funkciách aplikácie S Health alebo aplikáciách prevzatých prostredníctvom možnosti **Ďalšie aplik.** Ak chcete viac informácií o tejto funkcii alebo aplikácii, otvorte ju. Potom ťuknite na položku ⓘ → **Pomocník**, vyberte tému a potom ťuknite na položku **Používateľská príručka**.

Meranie vykonaných krokov

Zariadenie počíta počet krokov, ktoré ste urobili a meria prejdenú vzdialenosť. Taktiež meria kalórie, ktoré ste spálili pomocou snímača.

1 Ťuknite na položku **☰** → **Krokomer**.

2 Ťuknite na položku **Štart** a začnite chodiť.

Zariadenie meria vaše kroky, prejdenú vzdialenosť a spálené kalórie a zobrazí ich v reálnom čase.

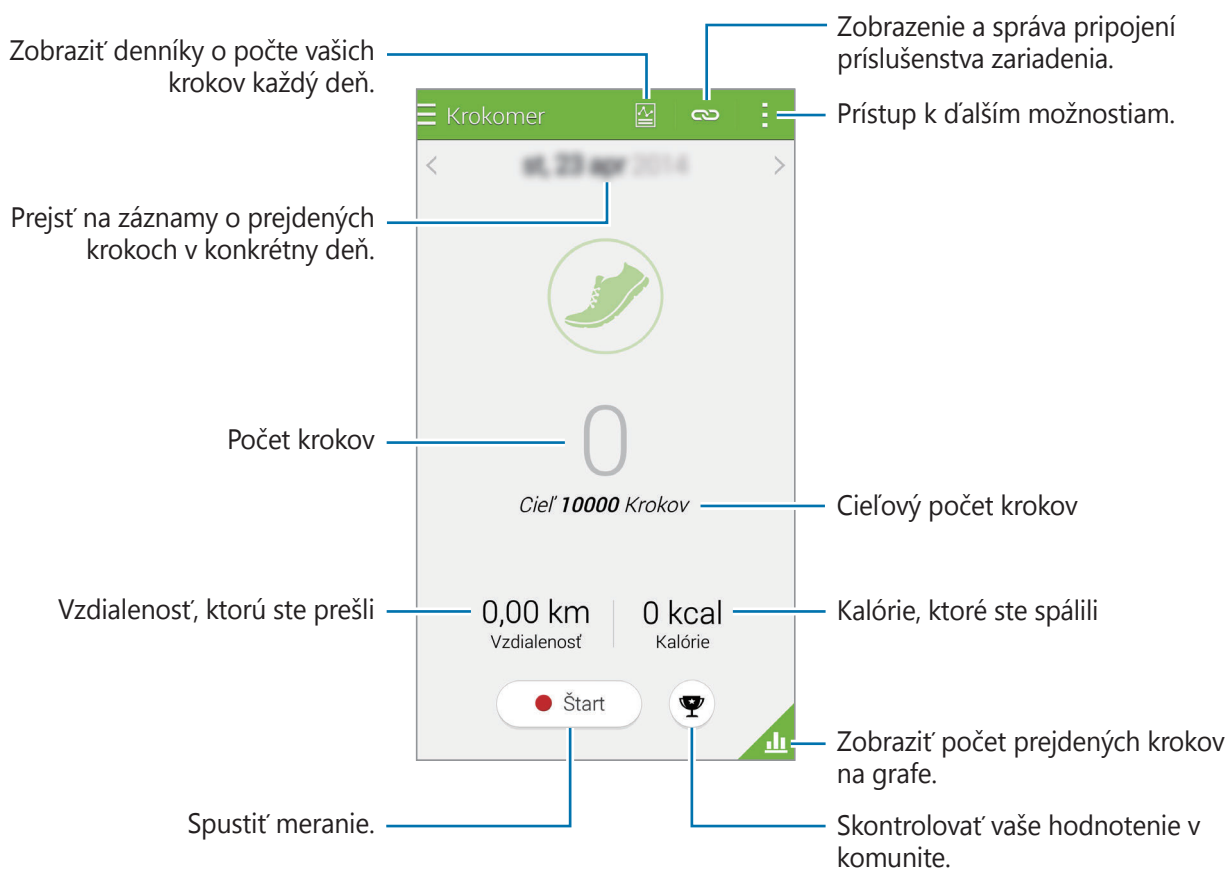

3 Ak chcete zastaviť meranie, postupne ťuknite na položky **Pozastaviť** → **OK**.

Merania sa uložia.

Ťuknite na položku  a použite nasledovné funkcie:

- **Denný cieľový počet krokov:** Zmena cieľového počtu krokov.
 - **Vynulovať denné údaje:** Vynulovanie denného počtu krokov.
 - **Zdieľať cez:** Odoslanie aktuálnej strany ostatným.
 - **Nastavenia:** Úprava nastavení aplikácie S Health.
 - **Pomocník:** Prístup k pomocným informáciám o používaní zariadenia S Health.
-  • Medzi sledovaním vašich krokov a zobrazením počtu krokov na krokometri sa môže vyskytnúť krátke oneskorenie.
- Ak krokomer použijete počas jazdy autom alebo vlakom, vibrácie môžu ovplyvniť počítanie krokov.

Zobrazenie počtu krokov v grafe

Kalórie spálené za určité obdobie môžete zobrazit' v grafe.

Na domovskej obrazovke ťuknite na položku .



Vynulovanie každodenných záznamov o krokoch

Zariadenie každý deň zhromažďuje záznamy o krokoch.

Ak chcete vynulovať každodenný počet prejdenných krokov, ťuknite na položku  → **Vynulovať denné údaje** → **OK**.

Zaznamenávanie informácií o cvičení

Zaznamenajte si pomocou tejto funkcie zariadenia S Health informácie o cvičení a spálených kalóriách. Záznamy o vašich cvičeniach a spálených kalóriách si môžete zobrazit' na grafe a údaje zdieľať s ostatnými.

Ťuknite na položku  → **Cvičenie**.





- Pred použitím tejto funkcie odporúčame tehotným ženám, starším osobám, malým deťom a používateľom trpiacim zdravotnými problémami, napríklad chronickým ochorením srdca alebo vysokým tlakom, aby sa poradili s licencovaným zdravotníckym odborníkom.
- Ak počas cvičenia pociťujete nevoľnosť, bolesti alebo máte ťažkosti s dýchaním, funkciu prestaňte používať a poraďte sa s licencovaným zdravotníckym odborníkom.

Začatie cvičenia

- 1 Na hlavnej obrazovke funkcie Cvičenie nastavte typ cvičenia, aktivujte alebo deaktivujte hlasové príkazy, vyberte hudbu v pozadí a potom ťuknite na položku **Štart**.

Zariadenie zaznamená čas cvičenia a zobrazí progres smerom dopredu k dosiahnutiu cieľov cvičenia.

2 Začnite cvičiť a použite rôzne funkcie na obrazovke.

Ťuknutím na položku  uzamknete obrazovku a zobrazíte len informácie o cvičení. Ak chcete odblokovať obrazovku, podržte ťuknutie na položke .

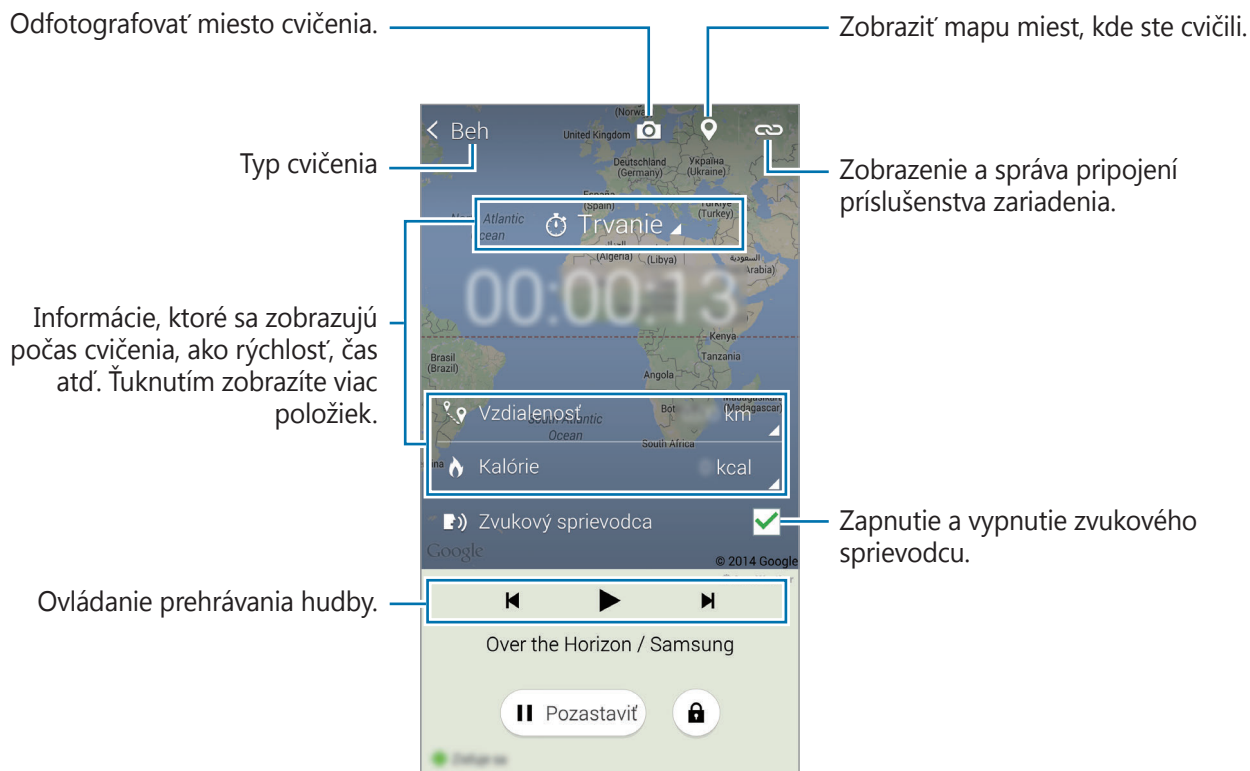

3 Ak chcete ukončiť cvičenie, ťuknite na položku **Pozastaviť** → **Zastaviť**.

Informácie o cvičení, vzdialenosť a vytvorené fotografie sa zobrazia na obrazovke.

4 Zadajte dodatočné informácie a ťuknite na položku **Hotovo**.

Zariadenie uloží informácie o cvičení.

Ťuknite na položku  a použite nasledovné funkcie:

- **Nastavte maximálny srdcový tep:** Nastavenie zariadenia tak, aby automaticky aktualizoval maximálny srdcový tep podľa vášho profilu a predchádzajúcich meraní srdcového tepu. Alebo srdcový tep nastavte na manuálne aktualizovanie a zadajte ho sami.
- **Vynulovať denné údaje:** Vynulovanie údajov každodenného cvičenia.
- **Nastavenia:** Úprava nastavení aplikácie S Health.
- **Návod na používanie:** Prístup k pomocným informáciám o používaní zariadenia S Health.

Používanie funkcie trénera počas cvičenia v režime behu

Prispôsobenú funkciu trénera používajte na bezpečné a efektívne cvičenie. Budú sa zobrazovať rady trénera v reálnom čase, vďaka ktorým budete cvičiť bezpečne a efektívne.

Ak chcete používať funkciu trénera, zariadenie pripojte k monitoru srdcového tepu.



Ak chcete zobrazit' dostupné monitory srdcového tepu, postupne ťuknite na položky  → **Nastavenia** → **Kompatibilné príslušenstvo** → **Cvičenie**.

Informácie o funkcii Tréner

Funkcia Tréner disponuje technológiou Firstbeat, ktorá poskytuje personalizovanú pomoc pri cvičení. Technológia Firstbeat používa na merania akumulovaného fyzického zaťaženia počas cvičenia analýzu Účinok tréningu (TE) a hodnotí vplyv na vašu telesnú kondíciu. Stupne účinku tréningu vychádzajú z vášho fyzického profilu a údajov o srdcovom tepe, ktoré sa zaznamenávajú počas cvičenia. Pri účinnom cvičení sa úroveň účinku tréningu zvyšuje a funkcia tréningu vám odosiela spätnú väzbu na základe úrovne účinku tréningu.

Táto funkcia poskytuje spätnú väzbu prostredníctvom výziev, ako napríklad „zrýchliť“, „udržať toto tempo“ a „spomaliť“. Pri prvom použití funkcie tréningu funkcia odhadne priemernú úroveň účinku tréningu na základe vášho profilu. Počas cvičenia bude analyzovať históriu tréningu a poskytne viac prispôbené riadenie. Typické cvičenia môže začať s nižšou intenzitou a ku koncu sa môže prudko zvýšiť.

Ďalšie informácie nájdete na lokalite www.firstbeat.fi/te.



Monitor srdcového tepu nemusí počas cvičenia správne fungovať, ak je zariadenie vystavené nadmernému poteniu alebo je zmenená jeho poloha.

- 1 Noste monitor srdcového tepu.
- 2 Na domovskej obrazovke ťuknite na položku  → **Vyhľadať**.

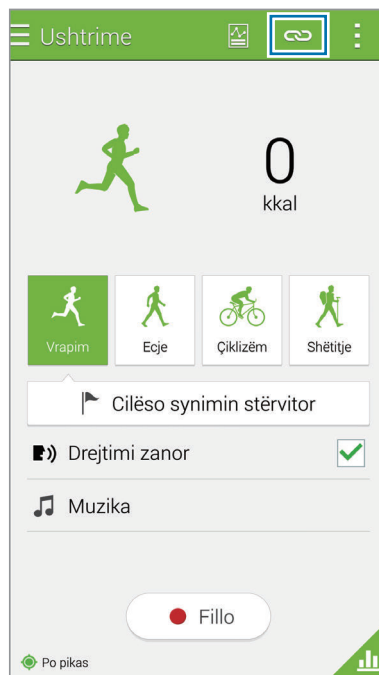

- 3 Zo zoznamu zistených zariadení vyberte monitor srdcového tepu.
- 4 Pri pripájaní monitora srdcového tepu k vášmu zariadeniu postupujte podľa pokynov na obrazovke.

5 Po vytvorení pripojenia ťuknite na možnosť **Beh** na hlavnej obrazovke Cvičenie.

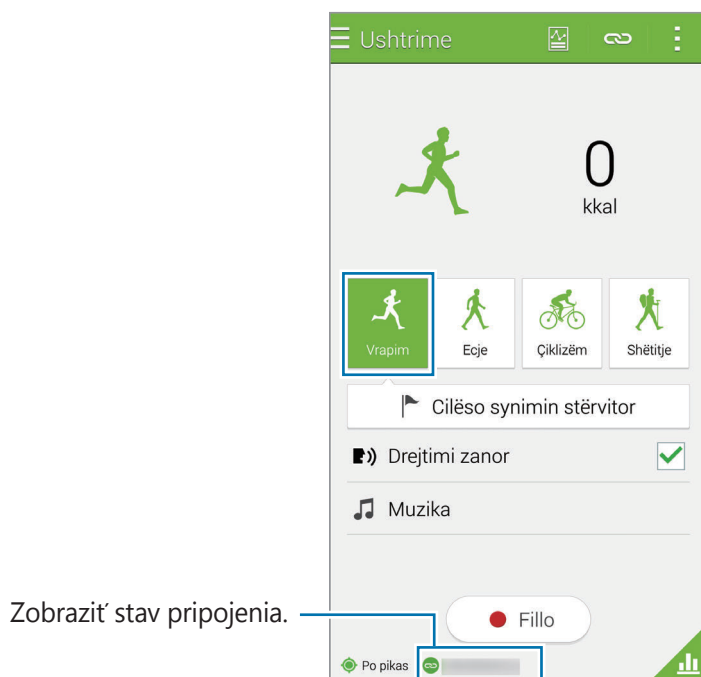

Zobrazit' stav pripojenia.

6 Ťuknite na položky **Nastavte cieľ tréningu** → **Cieľový efekt tréningu**.

7 Ak chcete automaticky nastaviť maximálny srdcový tep, kontextovom okne ťuknite na možnosť **Autom**.



Maximálny srdcový tep je najrýchlejší srdcový tep, ktorý jednotlivec môže dosiahnuť pri cvičení. Ak poznáte svoj maximálny srdcový tep, zadajte ho manuálne. Ak maximálny srdcový tep nastavíte na automatické meranie, zariadenie ho vypočíta podľa vzorca „210–0,65 x vek“.

8 Nastavte intenzitu cvičenia a potom ťuknite na položku **Ďalší**.

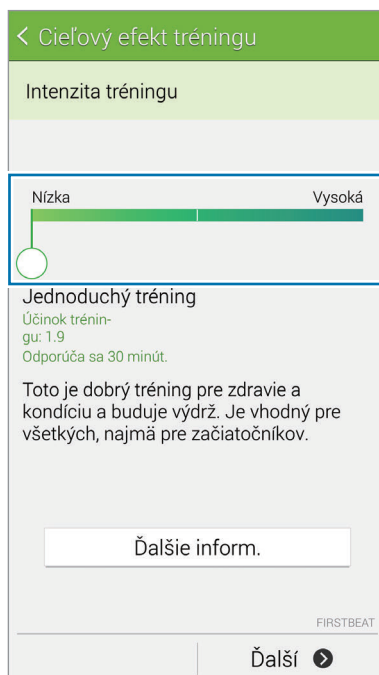

Nastavenie intenzity tréningu na jednu z troch dostupných úrovní.

9 Nastavte dobu trvania cvičenia a potom ťuknite na položku **Hotovo**.

 Ak nastavíte kratšiu dobu trvania cvičenia ako je odporúčaná doba, zvýši sa intenzita cvičenia, čím sa dosiahne účinok tréningu.

10 Na hlavnej obrazovke Cvičenie aktivujte alebo deaktivujte hlasové príkazy, vyberte hudbu v pozadí a potom ťuknite na položku **Štart**.

11 Začať cvičiť.

 Ak počas cvičenia pociťujete bolesť alebo nepohodu, ihneď prestaňte cvičiť a obráťte sa na lekára.

12 Ak chcete ukončiť cvičenie, ťuknite na položku **Pozastaviť** → **Zastaviť**.

13 Skontrolujte dobu trvania cvičenia, vzdialenosť a spaľené kalórie a ťuknutím na položku **Hotovo** uložte do zariadenia informácie o cvičení.

Zobrazenie záznamu o spálených kalóriách

Záznamy o kalóriách spálených za určité obdobie môžete porovnávať tak, že ich zobrazíte v grafe.

Na hlavnej obrazovke funkcie Cvičenie ťuknite na položku .

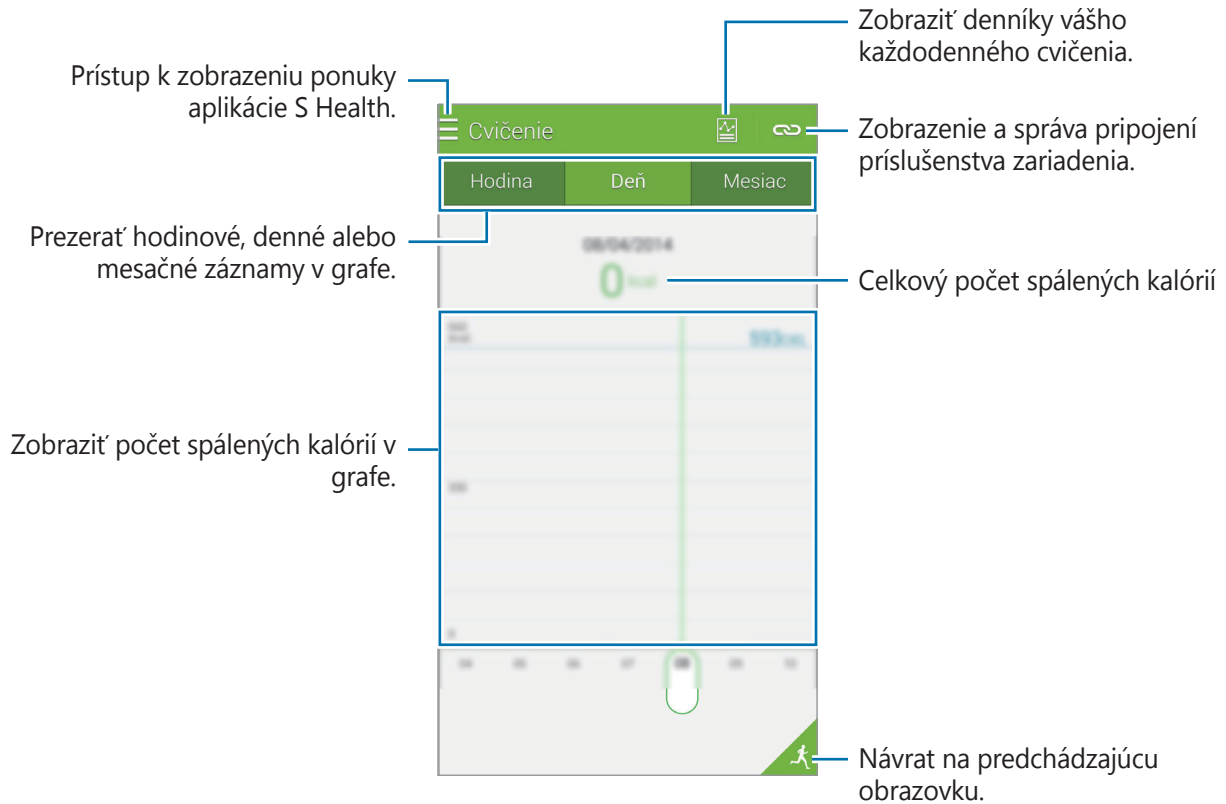

Zaznamenávanie príjmu jedla

Zaznamenávajte si svoj denný príjem potravy a riadte svoju konzumáciu kalórií.

- 1 Ťuknite na položku **≡** → **Jedlá**.
- 2 Ťuknite na položku **+** vedľa jedla.
- 3 Zadajte informácie o čase jedenia a ťuknite na položku **Hotovo**.
 - Ak chcete vyhľadať jedlo, ťuknite na položku **Hľadať** a potom ho vyberte z výsledkov vyhľadávania.
 - Ak chcete vybrať zo zoznamu jedál roztriedených do kategórií, ťuknite na položku **Kategória**.
 - Ak chcete vybrať z často konzumovaných jedál, ťuknite na položku **Časté**.
 - Ak chcete vybrať zo zoznamu Moje jedlá, ťuknite na položku **Moje jedlo**.
- 4 Zadajte dodatočné informácie o jedle a ťuknite na položku **Uložiť**.
Informácie o jedle sú zaznamenané ako váš príjem kalórií pre jedlo.

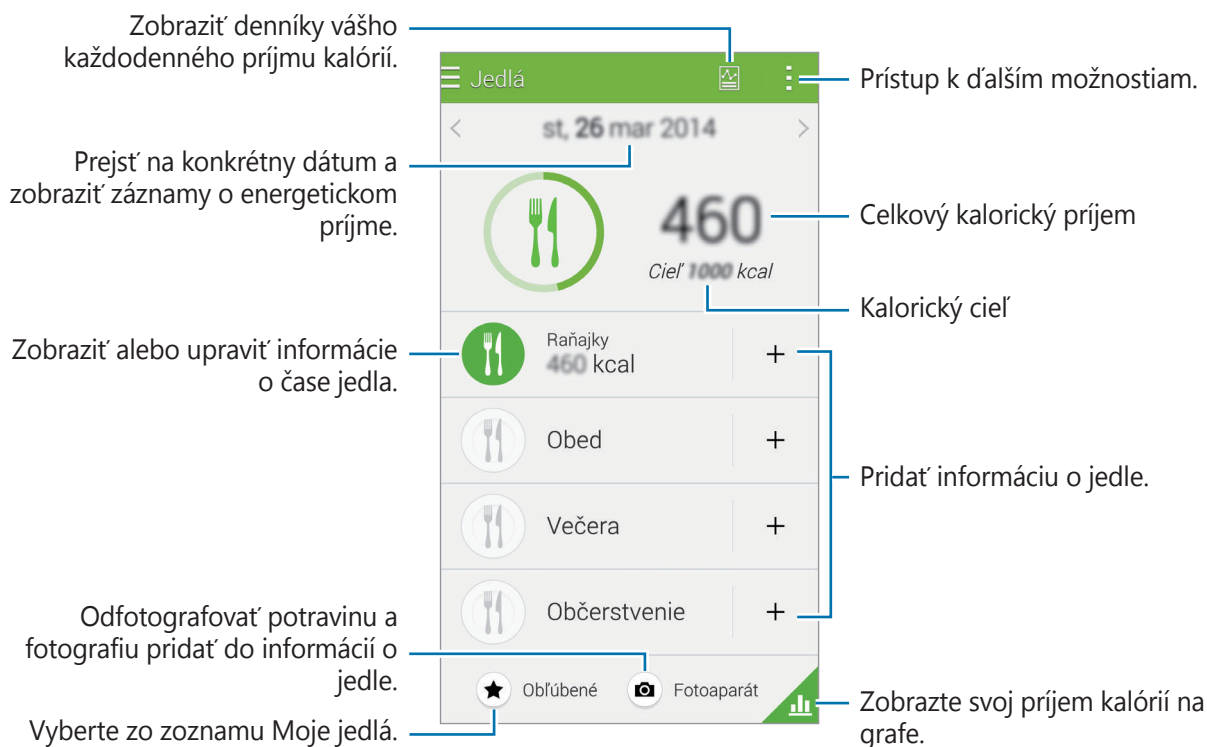

Ťuknite na položku  a použite nasledovné funkcie:

- **Denné cieľové počty kalórií:** Zmena cieľovej hodnoty každodenného príjmu kalórií.
- **Moje jedlo:** Zadávanie často konzumovaných jedál.
- **Vynulovať denné údaje:** Vynulovanie údajov denného príjmu kalórií.
- **Zdieľať cez:** Odoslanie aktuálnej strany ostatným.
- **Nastavenia:** Úprava nastavení aplikácie S Health.
- **Návod na používanie:** Prístup k pomocným informáciám o používaní zariadenia S Health.



Informácie o kalóriách vo funkcii **Jedlá** používajte len na osobné účely. Poskytnuté údaje nemusia byť za každých okolností presné a môžu sa meniť. Niektoré informácie o jedle sa môžu líšiť od skutočných hodnôt kalórií.

Zobrazenie príjmu kalórií v grafe

Záznamy o príjme kalórií za určité obdobie môžete porovnávať tak, že ich zobrazíte v grafe.

Na hlavnej obrazovke Jedlá ťuknite na položku .

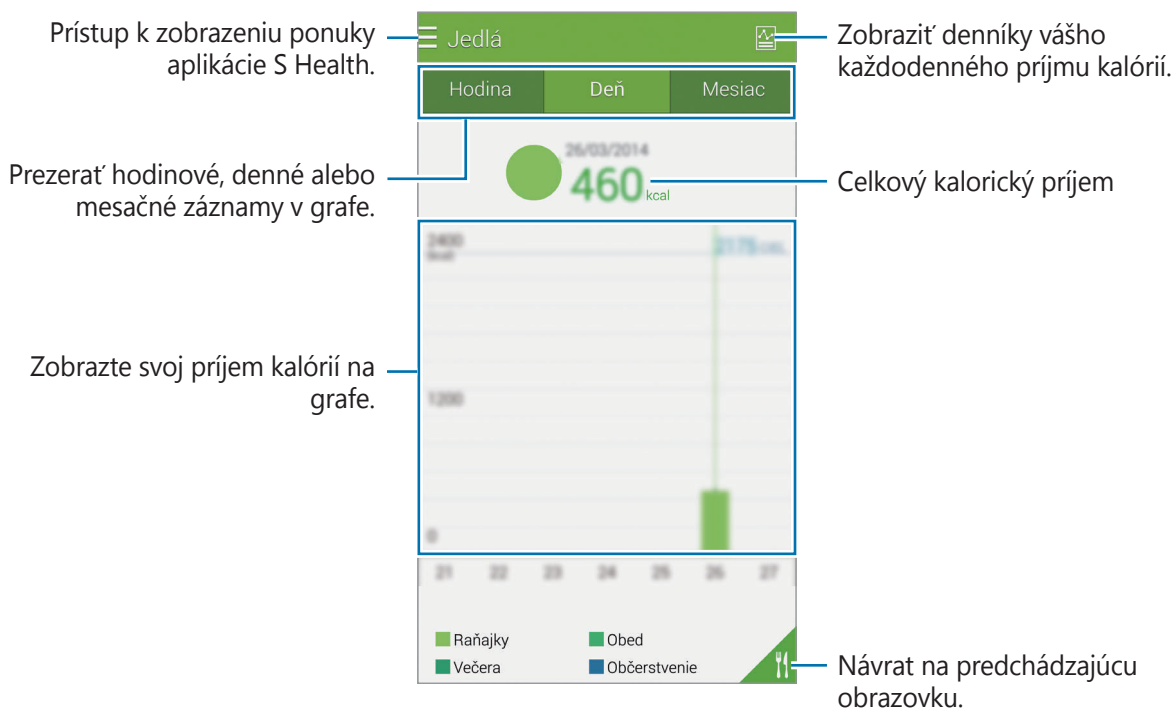

Zadávanie informácií o často konzumovaných jedlách

Uložte si informácie o jedle, ktoré často jete. Môžete rýchlo aktualizovať svoj príjem kalórií pridávaním uložených informácií o jedle namiesto toho, aby ste zadávali informácie zakaždým, keď jedlo konzumujete.

- 1 Ťuknite na položku **+** → **Moje jedlo**.
- 2 Ťuknite na položku **Pridať položku jedla**, zadajte názov jedla a informácie o kalóriách a potom ťuknite na položku **Uložiť**.
- 3 Zadajte množstvo skonzumovaného jedla a ťuknite na **OK**.
Informácie o jedle sa pridajú do Zoznamu mojich jedál.
- 4 Ak si chcete zaznamenať informácie o príjme jedla zo zoznamu často konzumovaných jedál, ťuknite na položku **Moje jedlo**, vyberte pridané jedlo a potom ťuknite na položku **Hotovo**.
- 5 Ťuknite na položku **Uložiť**.

Používanie ďalších ponúk

Môžete prevziať a nainštalovať rôzne aplikácie, ktoré sú kompatibilné s touto aplikáciou.

- 1 Ťuknite na položku **☰** → **Ďalšie aplik.**
- 2 Ťuknite na položku **Ďalšie** a vyberte aplikáciu.
- 3 Nainštalujte aplikáciu podľa zobrazených pokynov.

Konfigurácia nastavení aplikácie S Health

Na hlavnej obrazovke aplikácie S Health ťuknite na  → **Nastavenia** a vyberte jednu z nasledujúcich možností:

- **Profil:** Úprava údajov o fyzickom stave.
- **Kontá:** Prihlásením sa do vášho konta Samsung, budete spravovať údaje online.
- **Heslo:** Nastavenie kódu PIN na uzamknutie alebo odomknutie aplikácie S Health.
- **Nastavenia jednotiek:** Nastavenie možností jednotiek.
- **Oznámenie:** Nastavenie zariadenia tak, aby zobrazovalo nové udalosti a splnené ciele.
- **Moje príslušenstvo:** Zobrazenie a správa pripojení príslušenstva zariadenia.
- **Kompatibilné príslušenstvo:** Zobrazenie príslušenstva, kompatibilného so zariadením alebo správa pripojeného príslušenstva.
- **Vynulovať údaje:** Vynulovanie údajov v aplikácii S Health.
- **Skontrolovať aktualizácie:** Kontrola aktuálnej verzie aplikácie S Health.
- **Ustanovenia a podmienky:** Zobrazenie zmluvných podmienok vrátane politik uchovávanía osobných informácií a údajov.
- **Informácie o aplikácii S Health:** Zobrazenie informácií o aplikácii S Health.



- Osobné informácie zhromažďované aplikáciou S Health sa môžu do zariadenia ukladať iba pre informatívne účely. Spoločnosť Samsung nedostáva, neukladá ani neprenáša vaše osobné informácie. (Ak sa však do svojho konta Samsung prihlásite z aplikácie S Health, vaše údaje sa môžu uložiť na server za účelom zálohovania údajov.) Osobné informácie môžu byť uložené až do doby, kým nepominú dané účely. Svoje osobné údaje uložené v aplikácii S Health môžete vymazať výberom možnosti Vymazať údaje v ponuke Nastavenie alebo odinštalovaním aplikácie. Vynulovaním údajov sa vymažú všetky informácie uložené na serveri. Ak chcete odstrániť všetky údaje, ktoré ste zdieľali na sociálnych sieťach alebo preniesli do pamäťových zariadení, musíte ich odstrániť samostatne.
- Nesiete plnú zodpovednosť za nevhodné používanie údajov, zdieľaných na sociálnych sieťach alebo poslaných iným osobám. Pri zdieľaní svojich osobných údajov s inými osobami buďte opatrní.
- Ak chcete zabezpečiť osobné informácie, na hlavnej obrazovke aplikácie S Health postupne ťuknite na položky **:** → **Nastavenia** → **Heslo** a nastavte heslo.
- Ak je zariadenie pripojené k meracím zariadeniam, overte komunikačný protokol a potvrdte jeho správne fungovanie. Ak používate bezdrôtové pripojenie, napríklad Bluetooth alebo ANT+, zariadenie môže ovplyvňovať elektronické rušenie z iných zariadení. Zabráňte používaniu tohto zariadenia v blízkosti zdrojov rádiových vln.
- Obsah používaný v aplikácii S Health sa môže líšiť v závislosti od verzie softvéru aplikácie. Služby poskytované s aplikáciou sa môžu bez predchádzajúceho upozornenia zmeniť alebo sa môže zrušiť ich podpora.

Hlasové funkcie

S Voice

Informácie o funkcii S Voice

Táto aplikácia slúži na ovládanie zariadenia hlasom tak, aby vykonávalo rôzne činnosti.

Ťuknite na položku **S Voice** na obrazovke aplikácií. Prípadne dvakrát stlačte tlačidlo Domov.

Prístup môžete deaktivovať tak, že stlačíte tlačidlo Domov, postupne ťuknete na položky **Settings** a zrušíte výber položky **Open via the home key**.



V závislosti od oblasti alebo poskytovateľa služieb nemusí byť táto aplikácia dostupná.

Nastavenie jazyka

Postupne ťuknite na položky **Settings** → **Language** a vyberte jazyk.



Vybraný jazyk sa použije len v aplikácii **S Voice**, nie ako jazyk displeja zariadenia.

Používanie funkcie S Voice

Keď spustíte aplikáciu **S Voice**, zariadenie spustí rozpoznávanie hlasu a ikona mikrofónu sa zmení načerveno.

Povedzte hlasový príkaz.

Ak povieť príkaz a zariadenie ho rozpozná, ikona mikrofónu v spodnej časti obrazovky zabliká nazeleno. Potom zariadenie vykoná príkaz.

Tipy pre lepšie rozpoznávanie hlasu:

- Rozprávajte zrozumiteľne.
- Rozprávajte na tichých miestach.
- Nepoužívajte hrubé ani hovorové slová.
- Snažte sa nerozprávať s prízvukom.

V závislosti od okolia a spôsobu, akým rozprávate, nemusí zariadenie rozpoznávať vaše príkazy alebo môže vykonávať nežiaduce príkazy.

Zobudenie funkcie S Voice z úsporného režimu

Ak sa funkcia S Voice určitú dobu nepoužíva, automaticky sa prepne do úsporného režimu.

Ťuknutím na ikonu mikrofónu alebo vyslovením „Hi Galaxy“, budete pokračovať v rozpoznávaní hlasu.

Zmena príkazu prebudenia

Príkaz prebudenia „Hi Galaxy“ je možné zmeniť. Príkaz prebudenia sa používa na spustenie aplikácie **S Voice**, keď je zariadenie v pohotovostnom režime.

Ťuknite na položky **⋮** → **Settings** → **Voice wake-up** → **Set wake-up command**.

Vypnutie hlasovej odozvy

Postupne ťuknite na položky **⋮** → **Disable voice prompt**. Zariadenie nebude poskytovať hlasovú odozvu po vyslovení príkazov.

Oprava nežiaducich hlasových príkazov





Ak zariadenie nerozpozná hlasové príkazy správne, môžete ich upraviť.

Ak chcete opraviť hlasový príkaz, ťuknite na bublinu posledného hlasového zadania, ktoré obsahuje vami hovorený text a upravte text pomocou klávesnice.

Hlasový záznamník

Nahrávanie hlasových poznámok

Ťuknite na položku **Hlasový záznamník** na obrazovke aplikácií.

Ťuknutím na položku  spustíte nahrávanie. Hovorte do mikrofónu. Ak chcete nahrávanie pozastaviť, ťuknite na položku . Ak chcete nahrávanie zrušiť, ťuknite na položku . Ak chcete nahrávanie ukončiť, ťuknite na položku .

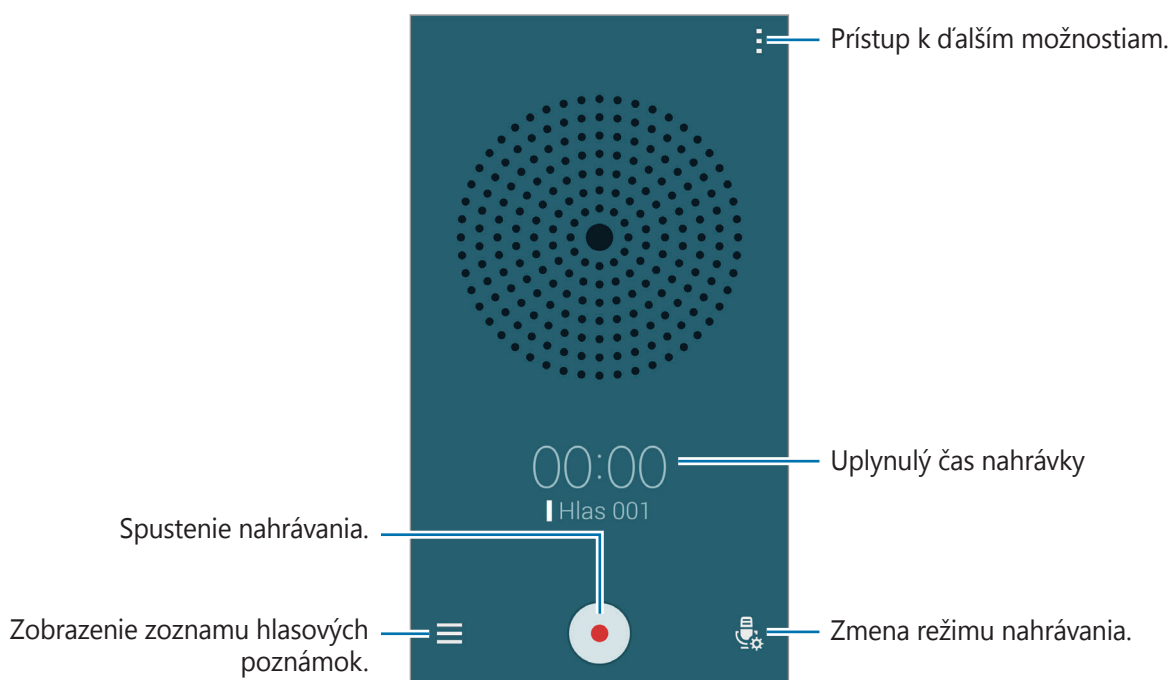

Počas nahrávania hlasových poznámok vložíte záložku ťuknutím na položku .



Ak chcete nastaviť zariadenie tak, aby potláčalo šum v pozadí, postupne ťuknite na položky  → **Nastavenia**, a potom zaškrtnite **Redukcia šumu**.

Ukladanie súborov s kontextovými značkami









Pri ukladaní hlasových poznámok pridajte k názvom súborov kontextuálne značky, ako napríklad polohy a dátumy.

Postupne ťuknite na položky  → **Nastavenia** a potom začiarknite políčko **Kontextový názov súboru**. Zariadenie pridá k názvu súboru dátum nahrávania. Ak chcete pridať polohu, kde bola hlasová poznámka nahratá, postupne ťuknite na položky  → **Nastavenia** a potom začiarknite možnosť **Lokalizačné značky**.

Prehrávanie hlasových poznámok

Ťuknite na položku **Hlasový záznamník** na obrazovke aplikácií.

Ťuknite na položku  a vyberte hlasovú poznámku, ktorú chcete prehrať.

-  : Orezanie hlasovej poznámky.
-  : Nastavenie časti hlasovej poznámky na prehrávanie v slučke.
- **x1.0** : Nastavenie rýchlosti prehrávania.
-  : Preskočenie tichej časti v hlasovej poznámke.
-  : Vloženie záložky do hlasovej poznámky.
-  /  : Pozastavenie alebo obnovenie prehrávania.
-  /  : Skok na predchádzajúcu alebo nasledujúcu hlasovú poznámku.

Používanie zoznamu záložiek

Pomocou záložiek môžete označiť konkrétne miesta v hlasovej poznámke. Každá záložka sa v hlasovej poznámke označí ikonou záložky.

Ak chcete zobrazit' podrobnosti záložky počas prehrávania hlasovej poznámky, postupne ťuknite na položky  → **Záložky**. Výberom záložky zo zoznamu záložiek prehráte hlasovú poznámku z daného miesta.

Správa hlasových poznámok

Na obrazovke aplikácií postupne ťuknite na položky **Hlasový záznamník** → ☰.

Vyhľadávanie hlasových poznámok spustíte ťuknutím na 🔍.

Ak chcete hlasové poznámky odstrániť, ťuknite na 🗑️.

Ťuknite na ⋮ a vyberte jednu z nasledujúcich možností:

- **Vybrať:** Výber hlasových poznámok určených na zdieľanie alebo odstránenie.
- **Zoradiť podľa:** Triedenie poznámok podľa dátumu, názvu alebo kategórie.
- **Filtrovať podľa kategórie:** Zobrazenie poznámok filtrovaných podľa kategórie.
- **Upraviť kategórie:** Pridanie, odstránenie alebo premenovanie kategórie.
- **Nastavenia:** Zmena nastavení hlasového záznamníka.

Premenúvanie hlasových poznámok

Na hlasovej poznámke podržte ťuknutie, ťuknite na ⋮ → **Premenovať**, zadajte názov hlasovej poznámky, a potom ťuknite na **OK**.

Spravovanie kategórií

Ťuknite na ⋮ → **Upraviť kategórie** → +, zadajte názov kategórie, zvolte farbu, a potom ťuknite na **Hotovo**.

Ak chcete zmeniť alebo priradiť kategóriu hlasovej poznámky, v zozname hlasových poznámok podržte ťuknutie na hlasovej poznámke. Potom postupne ťuknite na položky ⋮ → **Zmeniť kategóriu** a vyberte kategóriu.

Ak chcete filtrovať hlasové poznámky podľa kategórie, postupne ťuknite na položky ⋮ → **Filtrovať podľa kategórie** a potom vyberte kategóriu.

Hlasové vyhľadávanie

Táto aplikácia umožňuje vyhľadávať webové stránky pomocou hlasu.

Ťuknite na položku **Hlasové vyhľadávanie** na obrazovke aplikácií.



V závislosti od oblasti alebo poskytovateľa služieb nemusí byť táto aplikácia dostupná.

Keď sa na obrazovke zobrazí text **Hovorte**, vyslovte kľúčové slovo alebo slovné spojenie.

Režim auta

Informácie o režime v aute

Pomocou tohto režimu môžete ovládať zariadenie počas jazdy autom. Pomocou hlasových príkazov, bez dotýkania sa zariadenia, si môžete vypočuť správy a počúvať hudbu.

Otvorte panel rýchleho nastavenia a ťuknutím na **Režim auta** ho aktivujete.



Počas jazdy sa nedívajte na displej a nevykonávajte žiadne funkcie.



- Navigačné mapy, vaša aktuálna poloha a ostatné navigačné dáta sa môžu líšiť od informácií o aktuálnej polohe. Vždy by ste mali venovať pozornosť situácii na ceste, doprave a ďalším faktorom, ktoré môžu ovplyvňovať vašu jazdu. Počas jazdy dodržiavajte všetky bezpečnostné upozornenia a predpisy.
- Za použitie funkcie navigácie sa vám môžu účtovať ďalšie poplatky.
- V závislosti od oblasti alebo poskytovateľa služieb nemusí byť táto aplikácia dostupná.
- Tento režim nie je v niektorých jazykoch podporovaný.

Pred použitím tohto režimu

- Uistite sa, že vozidlo, ku ktorému pripájate zariadenie, podporuje funkciu Bluetooth.
- Presvedčite sa, že funkcia Bluetooth na vašom zariadení a vozidle je pri registrácii vozidla k zariadeniu aktivovaná.

Spustenie režimu v aute

Pri prvom spustení aplikácie dokončenie nastavenie podľa zobrazených pokynov.

- 1 Otvorte panel rýchleho nastavenia a ťuknutím na **Režim auta** ho aktivujete.
- 2 Keď sa zobrazí kontextové okno S-Voice, prečítajte si vyhlásenie, ťuknite na možnosť **Open S Voice** a potom postupujte podľa pokynov na displeji.
- 3 Keď sa zobrazí obrazovka režimu v aute, ťuknite na položku **Next**.
- 4 Prečítajte a vyjadrite súhlas s podmienkami a potom ťuknite na položku **Next**.
- 5 Prečítajte si výstražný obsah a ťuknite na položku **Next**.
- 6 Ťuknutím na možnosť **Áno** prepojte vaše zariadenie a vozidlo cez Bluetooth.
Keď zariadenie nedokáže vyhľadať vozidlo, v zariadení ťuknite na položku **Search from mobile device** a zaregistrujte vozidlo manuálne.
- 7 Po dokončení registrácie ťuknite na položku **Next**.
- 8 Prečítajte si zobrazené pokyny a ťuknite na položku **Start**.
Po dokončení nastavenia sa zobrazí hlavná obrazovka režimu Vozidlo.

Registrácia vozidla

Po zaregistrovaní vozidla do zariadenia môžete z reproduktorov vo vozidle počúvať hlasovú spätnú väzbu zo zariadenia. Zariadenie môžete tiež nastaviť tak, aby sa po pripojení k vozidlu automaticky aktivoval režim Vozidlo.

- 1 Postupne ťuknite na položky **☰** → **Settings** → **Register Car** → **Add car**.
- 2 Prijmite požiadavku autorizácie Bluetooth a ťuknutím na položku **Áno** aktivujete funkciu Bluetooth.

3 Pri pripájaní zariadenia k vozidlu postupujte podľa pokynov na obrazovke.

Ak vozidlo nedokáže rozpoznať vaše zariadenie, ťuknutím na položku **Search from mobile device** vyhľadajte vozidlo v zariadení.



- Pred registráciou vášho vozidla naštartujte vozidlo a zapnite rádio.
- Počas registrovania vozidla k zariadeniu, umiestnite zariadenie v blízkosti vozidla.

Automatická aktivácia režimu v aute

Zariadenie môžete nastaviť tak, aby aktivovalo režim v aute, keď sa zariadenie pripojí k vozidlu cez rozhranie Bluetooth.

Po dokončení registrácie vozidla, postupne ťuknite na položky **☰** → **Settings** → **Register Car**, a potom zaškrtnite **Auto Open via Bluetooth**.

Pridanie skratiek k často navštevovaným miestam

Uložením skratiek k často navštevovaným miestam si ľahko vyhľadáte cesty.

1 Postupne ťuknite na položky **☰** → **Settings** → **Registered Places**.

2 Ťuknite na položku **Home**, **Work** alebo **Car**.

Ak chcete pridať nové miesta, ťuknite na položku **+**, zadajte miesto, nastavte spôsob registrácie polohy a ťuknite na položku **Hotovo**.

3 Ťuknite na položku **Vybrať metódu**, vybrať spôsob rozpoznania miesta, ako napríklad mapy, Wi-Fi alebo Bluetooth a potom ťuknite na položku **OK**.

4 Ťuknite na **Hotovo**.

Používanie ponúk režimu v aute

Otvorte panel rýchleho nastavenia a ťuknutím na **Režim auta** ho aktivujete.

Keď sa zobrazí hlavná obrazovka režimu Vozidlo, vyslovte príkaz „Hi Galaxy“ alebo ťuknite na hornú časť obrazovky a vyslovte hlasový príkaz. Ponuky na obrazovke môžete používať aj tak, že na ne ťuknete.



- Ak je režim v aute spustený na pozadí, môžete ho aktivovať pomocou hlasového príkazu. Táto funkcia nie je k dispozícii, ak je zariadenie nastavené tak, aby spúšťalo službu **Google** vyslovením príkazu „OK Google“. Ak chcete hlasový príkaz prebudenia deaktivovať, na obrazovke aplikácií postupne ťuknite na položky **Google** → ⋮ → **Nastavenia** → **Hlas** a potom označte možnosť **Prispôsob. rozpoznávanie**.
- **Prispôsob. rozpoznávanie** nemusí byť dostupná v závislosti od oblasti alebo poskytovateľa služieb.

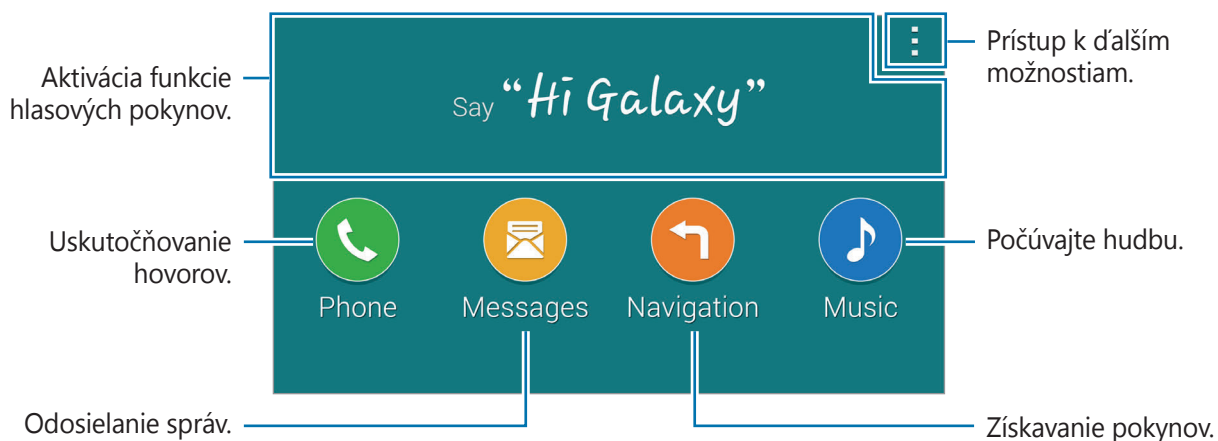

Ťuknite na položku ⋮ a použite nasledujúce možnosti:

- **Example commands:** Zobrazenie príkladov vyslovených príkazov.
- **Settings:** Zmena nastavení režimu v aute.
- **Help:** Prístup k pomocným informáciám o používaní režimu v aute.

Uskutočňovanie hovorov

Otvorte panel rýchleho nastavenia a ťuknutím na **Režim auta** ho aktivujete.

Uskutočnenie hovoru pomocou hlasových príkazov

- 1 Na hlavnej obrazovke režimu Vozidlo, vyslovte príkaz „Hi Galaxy“ alebo ťuknite na hornú časť obrazovky.
- 2 Povedzte hlasový príkaz zahrňujúci názov kontaktu.
Príklad hlasového príkazu:
„**Call Charlie mobile**“

Uskutočnenie hovoru ťuknutím na ponuku

- 1 Na hlavnej obrazovke režimu auta ťuknite na položku **Phone**.
- 2 Povedzte hlasový príkaz zahrňujúci názov kontaktu alebo vyberte kontakt z navrhovaných kontaktov v spodnej časti obrazovky.

Ak chcete vyhľadať kontakt, ťuknite na položku  a vyslovte meno kontaktu.



Odosielanie správ

Otvorte panel rýchleho nastavenia a ťuknutím na **Režim auta** ho aktivujete.

Odosielanie správy pomocou hlasových príkazov

- 1 Na hlavnej obrazovke režimu Vozidlo, vyslovte príkaz „Hi Galaxy“ alebo ťuknite na hornú časť obrazovky.
- 2 Vyslovte hlasový príkaz spolu s menom kontaktu.
Príklad hlasového príkazu:
„**Text správy pre Katie. Máš večer čas na večeru?**“
- 3 Povedzte svoju správu a potom ju odošlite vyslovením príkazu „**Send**“.
Ak chcete správu upraviť, vyslovte príkaz „**Replace**“ a potom správu znova povedzte.

Odosielanie správy zadaním textu

- 1 Na hlavnej obrazovke režimu Vozidlo ťuknite na položku **Messages**.
- 2 Vyslovte meno kontaktu alebo vyberte kontakt z navrhovaných kontaktov v spodnej časti obrazovky.
Ak chcete vyhľadať kontakt, ťuknite na položku  a vyslovte meno kontaktu.
- 3 Ťuknite na položku  a zadajte správu pomocou klávesnice alebo vyslovte správu, ktorú chcete zadať.
- 4 Ak chcete odoslať správu, ťuknite na položku **Send**.
Ak chcete správu upraviť, vyslovte príkaz „**Replace**“ a správu znova zadajte.

Používanie funkcie navigácie

Otvorte panel rýchleho nastavenia a ťuknutím na **Režim auta** ho aktivujete.

Navigácia do prednastaveného cieľového miesta

Zariadenie vás naviguje do prednastaveného cieľového miesta. Pred použitím tejto funkcie si uložte skratky na často navštevované miesta, aby ste mohli jednoducho vyhľadávať trasy. Podrobnosti nájdete v časti [Pridanie skratiek k často navštevovaným miestam](#).

- 1 Na hlavnej obrazovke režimu Vozidlo, vyslovte príkaz „Hi Galaxy“ alebo ťuknite na hornú časť obrazovky.
- 2 Hlasovým príkazom vyslovte „**Navigation**“ a názov prednastaveného cieľového miesta. Prípadne ťuknite na **Navigation** a zvolíte prednastavené cieľové miesto, ako napr. **Home**, **Work** alebo **My Place**.

Navigácia do cieľového miesta

Vyberte presné cieľové miesto ťuknutím a podržaním prsta na mape. Na navigovanie do cieľového miesta môžete použiť aj hlasový príkaz.

- 1 Na hlavnej obrazovke režimu Vozidlo, vyslovte príkaz „Hi Galaxy“ alebo ťuknite na hornú časť obrazovky.
- 2 Vyslovte príkaz „**Navigation**“ alebo ťuknite na položku **Navigation**.
- 3 Hlasovým príkazom vyslovte kľúčové slovo alebo adresu miesta. Prípadne ťuknite na položku **Map** a potom zadajte kľúčové slovo alebo adresu miesta.
Ak chcete nejaké miesto vyhľadať, ťuknite do vyhľadávacieho poľa.
- 4 Vyslovte príkaz „**Route**“ alebo ťuknite na položku **Route**.

Počúvanie hudby

Otvorte panel rýchleho nastavenia a ťuknutím na **Režim auta** ho aktivujete.

Prehrávanie hudby pomocou hlasových príkazov

- 1 Na hlavnej obrazovke režimu Vozidlo, vyslovte príkaz „Hi Galaxy“ alebo ťuknite na hornú časť obrazovky.
- 2 Povedzte hlasový príkaz zahrňujúci kľúčové slová piesne.
Príklad hlasového príkazu:
„**Play music**“
- 3 Keď sa zobrazí obrazovka prehrávača hudby, povedzte hlasový príkaz na ovládanie prehrávania.

Prehrávanie hudby ťuknutím na obrazovku

- 1 Na hlavnej obrazovke režimu Vozidlo ťuknite na položku **Music**.
- 2 Povedzte hlasový príkaz zahrňujúci kľúčové slová piesne.
- 3 Ovládajte prehrávanie ťukaním tlačidiel.

Ak chcete vyhľadať pieseň, ťuknite na položku **Q** a zadajte kľúčové slová piesne.

Konfigurácia nastavení

Otvorte panel rýchleho nastavenia a ťuknutím na **Režim auta** ho aktivujete.

Ťuknite na položku  → **Settings** a potom zmeňte nasledujúce nastavenia:

- **Language:** Výber jazyka pre funkciu text-do-reči.
- **Register Car:**
 - **Auto Open via Bluetooth:** Nastavenie zariadenia, aby aktivovalo režim v aute, keď sa zariadenie pripojí k vozidlu cez Bluetooth.
 - **Add car:** Registrácia vozidla, ktoré je pripojené k zariadeniu cez Bluetooth.
- **Reject message:** Nastavenie zariadenia tak, aby odoslalo správu po odmietnutí prichádzajúceho hovoru. Môžete vytvoriť alebo upraviť správu o odmietnutí.
- **Edit suggested contacts:**
 - **Auto recommend:** Nastavenie zariadenia, aby navrhovalo kontakty zo zoznamu kontaktov.
 - **Set favorites:** Pridanie kontaktov medzi obľúbené kontakty. Ťuknutím na položku **Add contact** pridáte obľúbené kontakty.
- **Registered Places:** Nastavenie konkrétnych miest pri používaní funkcií GPS, Wi-Fi alebo Bluetooth na zistenie vašej aktuálnej polohy.
- **Terms of Service:** Zobrazenie podmienok služby používania pre režim v aute.

Multimédiá

Hudba

Prehrávanie hudby

Ťuknite na položku **Hudba** na obrazovke aplikácií.

Vyberte kategóriu hudby a potom vyberte skladbu, ktorú chcete prehrať.



Ak chcete všetky skladby počúvať s rovnakou úrovňou hlasitosti, postupne ťuknite na položky **:** → **Nastavenia**, a potom ťuknite na položku **Inteligentná hlasitosť**.



Keď je aktivovaná funkcia **Inteligentná hlasitosť**, úroveň hlasitosti môže byť vyššia ako úroveň hlasitosti zariadenia. Nepočúvajte hlasný zvuk príliš dlho, aby ste si nepoškodili sluch.



Inteligentná hlasitosť nemusí byť možné aktivovať pre niektoré súbory.

Vlastné nastavenia zvuku si počas počúvania piesní cez náhlavnú súpravu nastavíte tak, že postupne ťuknete na položky **:** → **Nastavenia** → **Adapt Sound** → **Zap**.

Pri zapnutí tejto možnosti po prvýkrát zvuk nastavte ťuknutím na tlačidlo **Štart**. Zariadenie spustí sériu skúšok zvuku na nastavenie hlasitosti a začne pípať. Keď počujete pípnutie, ťuknite na možnosť **Áno**, alebo ak nepočujete žiadne pípnutie, ťuknite na možnosť **Nie**. Tieto kroky zopakujte pre každú skúšku, kým nebude dokončené nastavenie zvuku. Potom ťuknutím na možnosť **Zvuk hudby** použijete túto možnosť pri počúvaní hudby.



Ak hlasitosť zvýšite na úroveň 14 alebo vyššiu, nastavenia zvuku sa na prehrávanú hudbu nepoužijú. Ak hlasitosť znížite na úroveň 13 alebo nižšiu, možnosť sa znova použije.

Nastavenie skladby ako zvonenie alebo tón budíka

Ak chcete pieseň, ktorá sa práve prehráva, použiť ako zvonenie alebo budík, ťuknite na položky **:** → **Nastaviť ako** → **Od začiatku** alebo **Automatické odporúčania**, zvolte možnosť a potom ťuknite na tlačidlo **Hot**.

Vytváranie zoznamov skladieb

Táto funkcia vám umožňuje vytvoriť si vlastný výber skladieb.

Ťuknite na položku **Hudba** na obrazovke aplikácií.

Ťuknite na položky **Zoz. prehr.** → **:** → **Vytvoriť prehrávací zoznam**. Zadáajte názov a ťuknite na položku **OK**. Ťuknite na položku **+**, vyberte skladby, ktoré chcete pridať, a potom ťuknite na položku **Hot**.

Ak chcete pieseň, ktorá sa práve prehráva, pridať do zoznamu skladieb, ťuknite na **☰** a zvolte zoznam skladieb.

Prehrávanie hudby podľa nálady

Táto funkcia slúži na prehrávanie hudby, ktorá vyhovuje vašej nálade.

Ťuknite na položku **Hudba** na obrazovke aplikácií.

Ťuknite na **Hudobný blok**. Piesne sa automaticky zaradia do kategórií podľa nálady. Ťuknite na bunku nálady alebo potiahnite viacej buniek, v ktorých hudbu chcete počúvať.



Kategórie piesní sú založené na dostupných informáciách o piesni. Niektoré piesne nemusia byť možné kategorizovať do buniek podľa nálady.

Prehrávanie hudby uloženej v iných zariadeniach

Vyhľadajte hudbu, ktorá je uložená v iných zariadeniach a prehrajte ju na vašom zariadení.

Ťuknite na položku **Hudba** na obrazovke aplikácií.

Prístup k hudbe v registrovanom zariadení

Ťuknite na položku **Zariadenia** a v položke **ZAREGISTROVANÉ ZARIADENIA** vyberte zariadenie, ku ktorému chcete mať prístup a z ktorého chcete prehrať hudbu. Hudbu môžete prehrávať na zariadeniach, ktoré sú registrované na Samsung link. Viac informácií nájdete na link.samsung.com. Uistite sa, že registrované zariadenie je pripojené k sieti Wi-Fi alebo k mobilnej sieti.



Keď si prezeráte obsah uložený na iných zariadeniach cez mobilnú sieť, môžu sa vám účtovať ďalšie poplatky. Aby ste sa vyhli ďalším poplatkom, používajte funkciu Wi-Fi.

Prístup ku skladbe v zariadení v blízkosti

Ťuknite na položku **Zariadenia** a v položke **BLÍZKE ZARIADENIA** vyberte zariadenie, ku ktorému chcete mať prístup a z ktorého chcete prehrať hudbu. Môžete prehrať skladbu na zariadeniach s aktivovanou funkciou zdieľania obsahu.

Ak chcete aktivovať funkciu, na obrazovke aplikácií postupne ťuknite na položky **Nastavenia** → **Blízke zariadenia** a potom potiahnite prepínač **Blízke zariadenia** smerom doprava. Ďalšie informácie o nastaveniach nájdete v časti [Blízke zariadenia](#).

Video

Prehrávanie videí

Ťuknite na položku **Video** na obrazovke aplikácií.

Vyberte video, ktoré chcete prehrať.

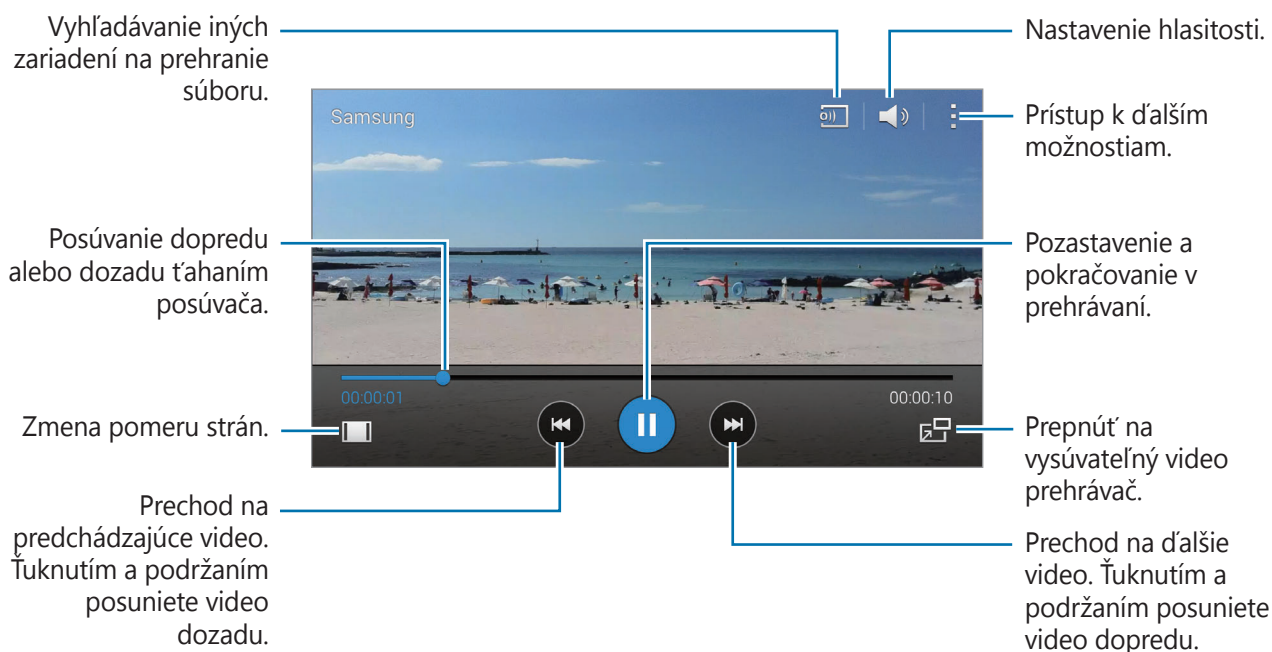

Umiestnenie ovládacieho panela počas prehrávania prispôsobíte tak, že ťuknete na položky **⋮** → **Nastavenia**, ťuknete na položku **Miniovládač** a potom ťuknete na možnosť **Zavrieť**. Potom ťuknete na ◀ alebo ▶ a ovládací panel premiestnite na niektorú stranu obrazovky.



Táto funkcia je k dispozícii len v orientácii na šírku.

Použitie vyskakovacieho videoprehrávača

Táto funkcia umožňuje používať iné aplikácie bez toho aby ste museli zavrieť prehrávač videí. Ak chcete použiť vyskakovací videoprehrávač, počas sledovania videí ťuknite na položku .

Ak chcete prehrávač zväčšiť, roziahnite na obrazovke dva prsty. Ak ho chcete zmenšiť, prsty stiahnite k sebe. Ak chcete presunúť prehrávač, presuňte ho na iné miesto.



Zachytávanie obrázka

Ak túto funkciu chcete používať počas prehrávania, ťuknite na  → **Nastavenia**, zaškrtnite **Nasnímať** a potom ťuknite na **Zavrieť**.

Ťuknutím na možnosť  zachytíte obrázok z videa počas prehrávania.

Zdieľanie alebo odstránenie videí

Ťuknite na položku **Video** na obrazovke aplikácií.

Ťuknite na položku  → **Vybrať**, vyberte videá, ťuknite na položku  → **Zdieľať cez** a potom vyberte spôsob zdieľania.

Postupne ťuknite na položky  → **Odstrániť**, vyberte videá a potom ťuknite na položku **Hot**.

Úprava videosúborov

Ťuknite na položku **Video** na obrazovke aplikácií.

Vyberte video, ťuknite na položku  → **Upraviť** → **Orezávač videí**. Presuňte začiatočnú zátvorku do požadovaného východiskového bodu, presuňte koncovú zátvorku do požadovaného koncového bodu, ťuknite na položku **Hotovo** a potom ťuknutím na tlačidlo **OK** uložíte video.

Ak chcete upraviť videá pomocou aplikácie na úpravu videí, ťuknite na položku **Videoeditor**.

Prehrávanie videí uložených v iných zariadeniach

Vyhľadajte videá, ktoré sú uložené v iných zariadeniach a prehrajte ich na vašom zariadení.

Ťuknite na položku **Video** na obrazovke aplikácií.

Prístup k videu v registrovanom zariadení

Ťuknite na položku **Zariadenia** a v položke **REGISTROVANÉ ZARIADENIA** vyberte zariadenie, z ktorého chcete prehrať video súbor. Video môžete prehrávať na zariadeniach, ktoré sú registrované na prepojení Samsung. Viac informácií nájdete na link.samsung.com. Uistite sa, že registrované zariadenie je pripojené k sieti Wi-Fi alebo k mobilnej sieti.



Keď si prezeráte obsah uložený na iných zariadeniach cez mobilnú sieť, môžu sa vám účtovať ďalšie poplatky. Aby ste sa vyhli ďalším poplatkom, používajte funkciu Wi-Fi.

Prístup k videu v zariadení v blízkosti

Ťuknite na položku **Zariadenia** a v položke **BLÍZKE ZARIADENIA** vyberte zariadenie, z ktorého chcete prehrať video súbor. Môžete prehrať video na zariadeniach s aktivovanou funkciou zdieľania obsahu.

Ak chcete aktivovať zdieľanie obsahu, na obrazovke aplikácií postupne ťuknite na položky **Nastavenia** → **Blízke zariadenia** a potom prepínač **Blízke zariadenia** potiahnite doprava. Ďalšie informácie o nastaveniach nájdete v časti [Blízke zariadenia](#).

YouTube



Táto aplikácia umožňuje sledovať videá z webovej lokality YouTube.

Ťuknite na položku **YouTube** na obrazovke aplikácií.



V závislosti od oblasti alebo poskytovateľa služieb nemusí byť táto aplikácia dostupná.

Sledovanie videí

Ťuknutím na položku  vyberte kategóriu. Ak chcete vyhľadať video súbor podľa kľúčového slova, ťuknite na možnosť .

Ak chcete video zobrazit' na celej obrazovke, otočte zariadenie na šírku.

Zdieľanie videí

Vyberte video, ktoré chcete zdieľať, ťuknite na položku  a vyberte spôsob zdieľania.

Odovzdávanie videí

Postupne ťuknite na položky  → **Nahrané videá** → , vyberte video, zadajte informácie o videu a potom ťuknite na položku .

Flipboard

Táto aplikácia poskytuje prístup k osobným časopisom.

Ťuknite na položku **Flipboard** na obrazovke aplikácií.



V závislosti od oblasti alebo poskytovateľa služieb nemusí byť táto aplikácia dostupná.

Ak chcete vytvoriť svoj časopis Flipboard, rýchlo pohnite prstom na uvítacej obrazovke, vyberte témy správ a potom ťuknite na položku **Build Your Flipboard**.

Vyberte článok alebo tému, listujte stranami aplikácie Flipboard a potom vyberte článok, ktorý si chcete prečítať.

Google+

Táto aplikácia vám umožní ostať v kontakte s osobami prostredníctvom služby sociálnej siete Google.

Ťuknite na položku **Google+** na obrazovke aplikácií.



V závislosti od oblasti alebo poskytovateľa služieb nemusí byť táto aplikácia dostupná.

Ťuknutím na položku **Všetky** zmeňte kategóriu a potom posúvaním nahor alebo nadol zobrazujte príspevky z vašich kruhov.

Fotky

Táto aplikácia vám umožní spravovať fotografie, albumy a video súbory, ktoré ste uložili v zariadení a nahrali na **Google+**.

Na obrazovke aplikácií ťuknite na položku **Fotky**.



V závislosti od oblasti alebo poskytovateľa služieb nemusí byť táto aplikácia dostupná.

Hry Play

Pomocou tejto aplikácie môžete preberať a hrať hry.

Ťuknite na položku **Hry Play** na obrazovke aplikácií.



V závislosti od oblasti alebo poskytovateľa služieb nemusí byť táto aplikácia dostupná.

Hudba Play

Táto aplikácia vám umožní počúvať hudbu zo zariadenia alebo prenášať hudbu z cloudovej služby Google.

Ťuknite na položku **Hudba Play** na obrazovke aplikácií.



V závislosti od oblasti alebo poskytovateľa služieb nemusí byť táto aplikácia dostupná.

Kiosk Play

Táto aplikácia umožňuje čítať najnovšie spravodajské články.

Ťuknite na položku **Kiosk Play** na obrazovke aplikácií.



V závislosti od oblasti alebo poskytovateľa služieb nemusí byť táto aplikácia dostupná.

Skener odtlačkov prstov

Skener odtlačkov

Pre lepšie rozpoznávanie odtlačkov prstov

Keď na zariadení snímate odtlačky prstov, dávajte si pozor na nasledovné podmienky, ktoré môžu prevádzkyschopnosť tejto funkcie ovplyvniť:

- Tlačidlo Domov obsahuje snímač rozpoznania odtlačkov prstov. Presvedčite sa, že tlačidlo Domov nie je poškriabané alebo poškodené kovovými predmetmi, ako sú mince, kľúče a náramky.
- Ochranné prvky obrazovky dodávané spolu so zariadením môžu spôsobiť zlyhanie snímača v rozpoznávaní odtlačkov prstov. Aby sa citlivosť rozpoznávania odtlačku prsta zvýšila, odstráňte ochranné prvky obrazovky.
- Uistite sa, že oblasť rozpoznávania odtlačkov prstov, ako aj vaše prsty samotné, sú čisté a suché.
- Zariadenie nemusí rozpoznať odtlačky prstov, ktoré sú poznačené vráskami alebo jazvami.
- Zariadenie nemusí rozpoznať odtlačky malých alebo tenkých prstov.
- Ak chcete zlepšiť výkon rozpoznania, zaregistrujte si odtlačky prstov najčastejšie používanej ruky a vykonajte úlohy na zariadení.
- Prst neťahajte príliš rýchlo alebo pomaly. Prst ťahajte primeranou rýchlosťou, aby ho zariadenie dokázalo rozpoznať.
- V suchom prostredí sa v zariadení môže nahromadiť statická elektrina. Vyhýbajte sa používaniu tejto funkcie v suchom prostredí alebo pred použitím funkcie vybite statickú elektrinu tým, že sa dotknete kovového predmetu.

Registrácia odtlačkov prstov

- 1 Na obrazovke aplikácií ťuknite na položku **Nastavenia** → **Skener odtlačkov** → **Správca odtlačkov prstov**.
- 2 Ak registrujete viacero odtlačkov prstov, zobrazí sa kontextové okno pre rozpoznávanie odtlačkov prstov. Oskenujte si zaregistrované odtlačky prstov na zariadení a ťuknite na položku **+**.
- 3 Položte svoj prst na oblasť rozpoznávania odtlačkov prstov v strede spodnej oblasti obrazovky.
- 4 Podržte ťuknutie na obrazovke v oblasti pre odtlačky prstov a potom prst potiahnite dole cez Tlačidlo Domov.

Túto operáciu zopakujte s tým istým prstom, kým nebude zaregistrovaný odtlačok prsta.



Ak svoj prst zohnete alebo použijete konček prsta, zariadenie vaše odtlačky prstov rozpoznat' nemusi.

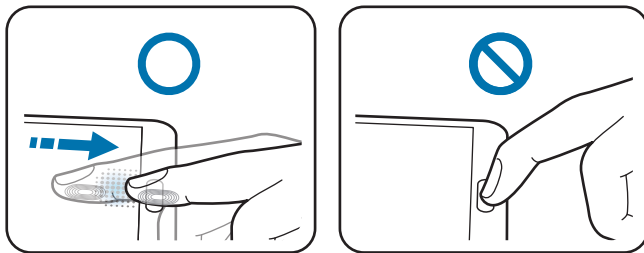

- 5 Ak sa zobrazí kontextové okno s požiadavkou na zadanie hesla, zadajte alternatívne heslo a ťuknite na možnosť **Pokračovať**, alternatívne heslo kvôli overeniu zadajte znovu a potom ťuknite na tlačidlo **OK**. Namiesto skenovania vašich odtlačkov prstov môžete použiť alternatívne heslo.
- 6 Ak sa zobrazí kontextové okno uzamknutia odtlačkov prstov, ťuknite na tlačidlo **OK** → **Odtlačok prstov**. Odtlačky svojich prstov môžete použiť na odomknutie obrazovky.

Správa registrovaných odtlačkov prstov

Vaše zaregistrované odtlačky prstov môžete odstrániť alebo premenovať.

Na obrazovke aplikácií ťuknite na položku **Nastavenia** → **Skener odtlačkov** → **Správca odtlačkov prstov**.

Ak chcete odtlačky prstov odstrániť, ťuknite na možnosť **⋮** → **Zrušiť registráciu**, vyberte odtlačky prstov a ťuknite na položku **⌵** → **OK**.

Ak chcete odtlačok prsta premenovať, ťuknite na možnosť **⋮** → **Vybrať**, vyberte odtlačok prsta, ťuknite na položku **✎**, zadajte nový názov a potom ťuknite na tlačidlo **OK**.

Zmena alternatívneho hesla

Heslo, ktoré používate ako alternatívne môžete zmeniť na skenovanie vašich odtlačkov prstov.

- 1 Na obrazovke aplikácií ťuknite na položku **Nastavenia** → **Skener odtlačkov** → **Zmeniť alternatívne heslo**.
- 2 Zadajte aktuálne alternatívne heslo a ťuknite na položku **Pokračovať**.
- 3 Zadajte nové heslo a ťuknite na **Pokračovať**.
- 4 Zadajte heslo znovu a ťuknite na **OK**.

Odomknutie obrazovky odtlačkami prstov

Obrazovku môžete odomknúť pomocou zaregistrovaných odtlačkov prstov.

Na obrazovke aplikácií postupne ťuknite na položky **Nastavenia** → **Skener odtlačkov** → **Uzamknutie obrazovky** → **Odtlačok prsta**. Prípadne na obrazovke aplikácií postupne ťuknite na položky **Nastavenia** → **Zamknutá obrazovka** → **Uzamknutie obrazovky** → **Odtlačok prsta**.

Overenie hesla konta Samsung

Použite odtlačky prstov na overenie hesla na konte Samsung. Namiesto zadania hesla môžete použiť odtlačky prstov, napríklad pri nákupe obsahu z lokality **Samsung Apps**.

Na obrazovke aplikácií ťuknite na **Nastavenia** → **Skener odtlačkov** → **Overiť konto Samsung**, a potom prepínač **Overiť konto Samsung** potiahnite doprava. Zadajte heslo na vaše konto Samsung a ťuknite na položku **Potvrdiť**.

Použitie odtlačkov prstov na nákupy prostredníctvom PayPal

Nákupy môžete vykonávať naskenovaním vašich odtlačkov prstov.



V závislosti od oblasti alebo poskytovateľa služieb nemusí byť táto funkcia dostupná.

- 1 Na obrazovke aplikácií ťuknite na možnosti **Nastavenia** → **Skener odtlačkov** → **Platiť prostredníctvom služby Paypal**.
- 2 Ťuknite na položku **Inštalovať** v možnosti **Podpora FIDO Ready™**.
- 3 Ťuknite na **Prepojenie** v možnosti **konta PayPal**.
- 4 Ak sa chcete prihlásiť na webovú lokalitu Paypal a zaregistrovať svoje odtlačky prstov, postupujte podľa pokynov na obrazovke.

Súkromný režim

Informácie o súkromnom režime

Tento režim slúži na to, aby sa cudzím osobám znemožnil prístup ku konkrétnemu obsahu, ako sú obrázky a dokumenty uložené v zariadení. Môžete uložiť obsah na konkrétne umiestnenie a potom deaktivovať súkromný režim, čím bezpečne skryjete položky.

Skrytie obsahu

- 1 Na obrazovke aplikácií ťuknite na položku **Nastavenia** → **Súkromný režim**, a potom prepínač **Súkromný režim** potiahnite doprava. Poprípade, otvorte panel rýchleho nastavenia a ťuknutím na položku **Súkromný režim** ho aktivujete.

Ak súkromný režim aktivujete po prvýkrát, nastavte odblokovací kód a záložný PIN.

- 2 Zadajte kód odomknutia súkromného režimu.

Keď je režim aktivovaný, v hornej časti obrazovky sa zobrazí ikona .

- 3 Ak chcete vybrať položky, ktoré chcete skryť, ťuknite na položky v zozname, ktoré chcete vybrať, podržte na nich prst, a potom ťuknite na možnosť **⋮** → **Premiestniť do priečinka Súkromné**, alebo ťuknite na možnosti **Presunúť** → **Súkromné** → **Presunúť sem**.

Na položkách, ktoré sa presunú do súkromného režimu, sa zobrazí .

- 4 Po výbere položiek, ktoré chcete ukryť, na obrazovke aplikácií ťuknite na položku **Nastavenia** → **Súkromný režim**, a potom prepínač **Súkromný režim** potiahnite doľava. Poprípade, otvorte panel rýchleho nastavenia a ťuknutím na položku **Súkromný režim** ho aktivujete.

Vybrané položky zmiznú z obrazovky.



Pred deaktiváciou súkromného režimu sa ubezpečte, že sú všetky súbory správne uložené alebo presunuté.

Zobrazenie skrytého obsahu

Keď je aktivovaný súkromný režim, je možné vidieť len ukryté položky.

- 1 Na obrazovke aplikácií ťuknite na položku **Nastavenia** → **Súkromný režim**, a potom prepínač **Súkromný režim** potiahnite doprava. Poprípade, otvorte panel rýchleho nastavenia a deaktivujte **Súkromný režim**.
- 2 Zadajte kód odomknutia súkromného režimu.
- 3 Na obrazovke aplikácií ťuknite na položku **Moje súbory** → **Súkromné**.
Všetky položky presunuté do súkromného režimu sa zobrazia na obrazovke.

Bezpečnosť

Núdzový režim

Informácie o núdzovom režime

Tento režim používajte na predĺženie doby úsporného režimu zariadenia, keď ste v núdzovej situácii. Keď je tento režim aktivovaný, jas obrazovky sa zníži a spotreba batérie sa zníži pomocou obmedzenia niektorých funkcií. Môžete taktiež zapnúť blesk, zvuk alarmov a odosielanie informácií o vašej polohe ostatným prostredníctvom správy.

Aktivácia núdzového režimu

Stlačte a podržte vypínacie tlačidlo a potom ťuknite na položku **Tiesňový režim**. Poprípade na obrazovke aplikácií postupne ťuknite na položky **Nastavenia** → **Bezpečnostná pomoc** → **Tiesňový režim** a potom potiahnite prepínač **Tiesňový režim** doprava.



Za odosielanie správ alebo používanie mobilnej siete sa vám môžu účtovať ďalšie poplatky.

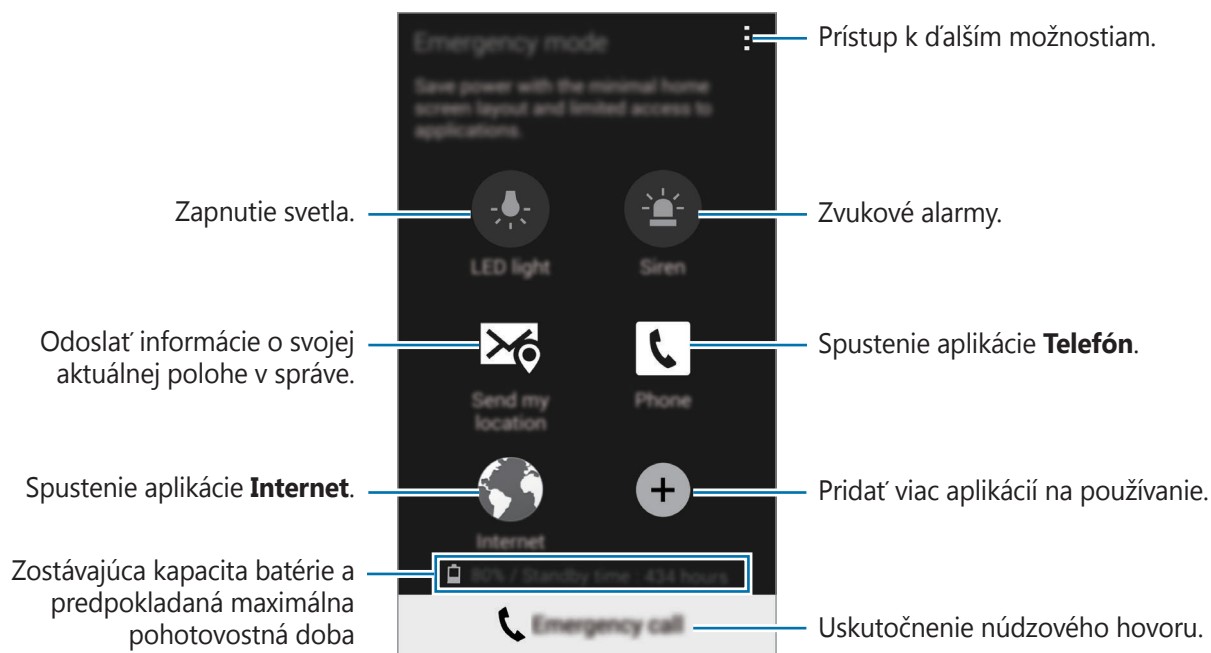

Odhadovaná pohotovostná doba je doba, počas ktorej sa batéria úplne vybije, keď sa zariadenie nepoužíva. Pohotovostná doba sa môže líšiť v závislosti od nastavení zariadenia a prevádzkových podmienok.

Deaktivácia núdzového režimu

Ak chcete núdzový režim vypnúť, vypínacie tlačidlo podržte stlačené a potom ťuknite na možnosť **Tiesňový režim**. Prípadne ťuknite na možnosť **⋮** → **Vypnúť tiesňový režim**. Núdzový režim je deaktivovaný.

Odosielanie správ so žiadosťou o pomoc

Informácie o správach so žiadosťou o pomoc

Môžete si prednastaviť kontakty, ktorým v prípade núdze odošlete správu. Správy odosielaťte svojim hlavným kontaktom trojitým rýchlym stlačením vypínacieho tlačidla.

Na obrazovke aplikácií ťuknite na položku **Nastavenia** → **Bezpečnostná pomoc**.

Pridávanie kontaktov v prípade núdze

- 1 Na obrazovke aplikácií ťuknite na položku **Nastavenia** → **Bezpečnostná pomoc**.
- 2 Ťuknite na možnosť **Spravovať hlavné kontakty** → **Vytvorenie hlavného kontaktu**.
- 3 Ťuknite na možnosť **Vytvoriť nový kontakt** a zadajte informácie o tomto kontakte, alebo ťuknutím na možnosť **Vybrať z kontaktov** pridajte existujúci kontakt ako kontakt v prípade núdze.

Nastavenie správ pomoci

Na obrazovke aplikácií postupne ťuknite na položky **Nastavenia** → **Bezpečnostná pomoc** → **Odosielanie správ so žiadosťou o pomoc** a potom potiahnutím prepínača **Odosielanie správ so žiadosťou o pomoc** doprava a vyberte obsah, ktorý chcete pridať do správ so žiadosťou o pomoc.

Odosielanie správ so žiadosťou o pomoc

V prípade núdzovej situácie trikrát rýchlo stlačte Vypínacie tlačidlo. Zariadenie odošle správy vašim kontaktom v prípade núdze. Správy zahŕňajú informácie o vašej polohe.



Za odosielanie správ alebo používanie mobilnej siete sa vám môžu účtovať ďalšie poplatky.

Upozornenia na nepriaznivé počasie (Geosprávy)

Informácie o upozornení na nepriaznivé počasie (Geosprávy)

Túto funkciu používajte na prijímanie upozornení pri výskyte nepriaznivého počasia v blízkosti vašej aktuálnej polohy.



- Funkcia určí vašu polohu a poskytne vám informácie o katastrofách, ak sa vyskytnú vo vašej oblasti. Poskytnuté informácie sa môžu líšiť v závislosti od poskytovateľa služieb v rámci vašej aktuálnej polohy.

Ak si chcete prezerat' informácie o nepriaznivých poveternostných podmienkach a oblastiach, ako aj jazyky, v ktorých sú tieto informácie k dispozícii, navštívte lokalitu www.samsung.com/geonews.

- Ak prijímate upozornenia zo služby poskytujúcej predpoveď počasia počas roamingu, môžu sa vám účtovať ďalšie poplatky.

Prijímanie upozornení

Na obrazovke aplikácií postupne ťuknite na položky **Nastavenia** → **Bezpečnostná pomoc** → **Geosprávy** a potom potiahnite prepínač **Geosprávy** doprava.

Varovné upozornenia

Začiarknite možnosť **Oznamujúce kontextové okná**.

Pri výskyte zhoršených poveternostných podmienkach zariadenie zobrazí upozornenie v kontextovom okne. Ak chcete prednastaviť kontakty z kontextového okna, môžete uskutočniť hovor alebo odoslať núdzové správy.

Sledovanie upozornení

Upozornenia na menej nepriaznivé poveternostné podmienky sa zobrazia v stavovom riadku v spodnej časti displeja. Poskytnuté informácie sa zobrazia v miniaplikácii **Geosprávy**.

Používanie miniaplikácie Geo správy

V miniaplikácii **Geosprávy** si môžete zobrazit' vašu aktuálnu polohu a informácie o katastrofách vo vašom regióne.

Na domovskej obrazovke rolujte doľava a ťuknite na miniaplikáciu **Geosprávy**.

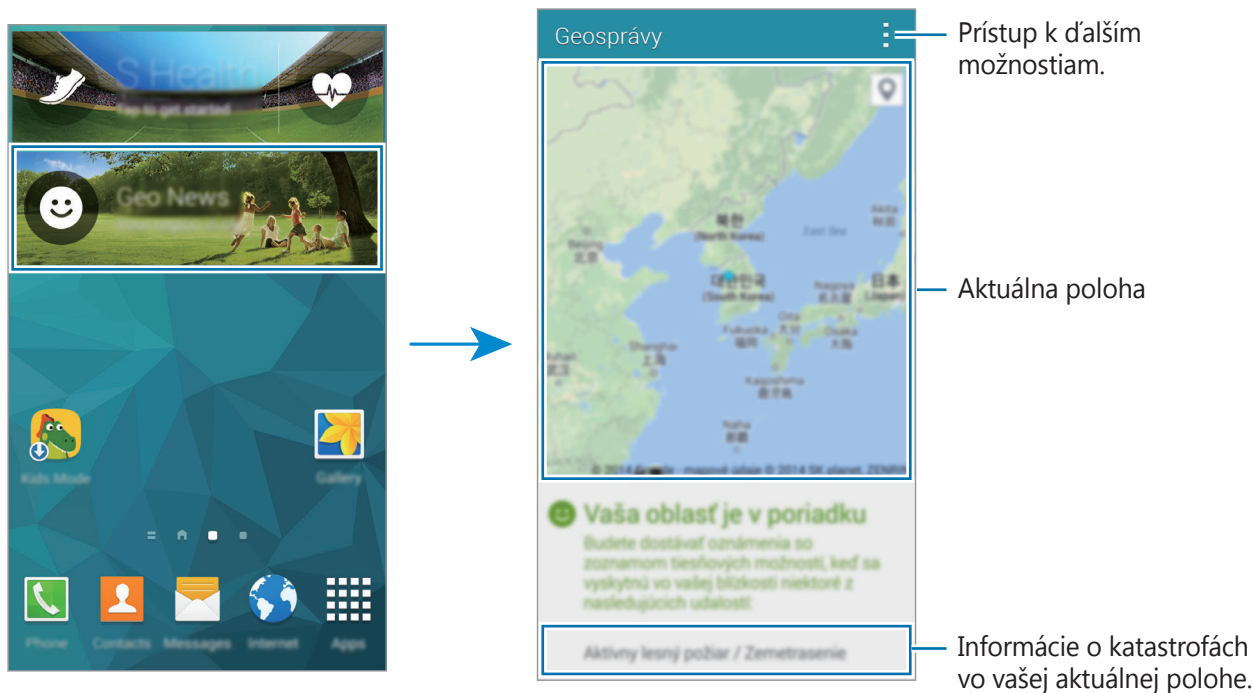

Pomôcky

S Finder

Túto aplikáciu používajte na vyhľadávanie obsahu v zariadení a cez internet. Môžete použiť rôzne filtre a prezerat' si históriu vyhľadávania.

Otvorte panel s oznámeniami a ťuknite na **S Finder**.

Vyhľadávanie obsahu

Ťuknite do poľa vyhľadávania a zadajte kľúčové slovo alebo ťuknite na položku  a povedzte kľúčové slovo.

Viac podrobnejších výsledkov získate tak, že ťuknete na  a použijete filtre pod poľom vyhľadávania.

Ak chcete aktualizovať zoznam výsledkov vyhľadávania, ťuknite na položku  → **Obnoviť**.

Môžete nastaviť parametre vyhľadávania pomocou dostupných filtrov alebo prostredníctvom výberu kategórií vyhľadávania. Ťuknite na položku  → **Nastavenia** → **Vyberte filtre** alebo **Vybrať kategóriu vyhlád.**

Správa histórie vyhľadávania

Ak chcete odstrániť históriu, postupne ťuknite na položky  → **Nastavenia** → **Vymazať históriu**.

Ak chcete nastaviť zariadenie tak, aby neukladalo výsledky vyhľadávania, postupne ťuknite na položky  → **Nastavenia** a potom zrušte výber v položke **Uložiť históriu hľadání**.

Plánovač S

Spustenie funkcie Plánovač S

Pomocou tejto aplikácie môžete spravovať udalosti a úlohy.

Ťuknite na položku **Plánovač S** na obrazovke aplikácií.

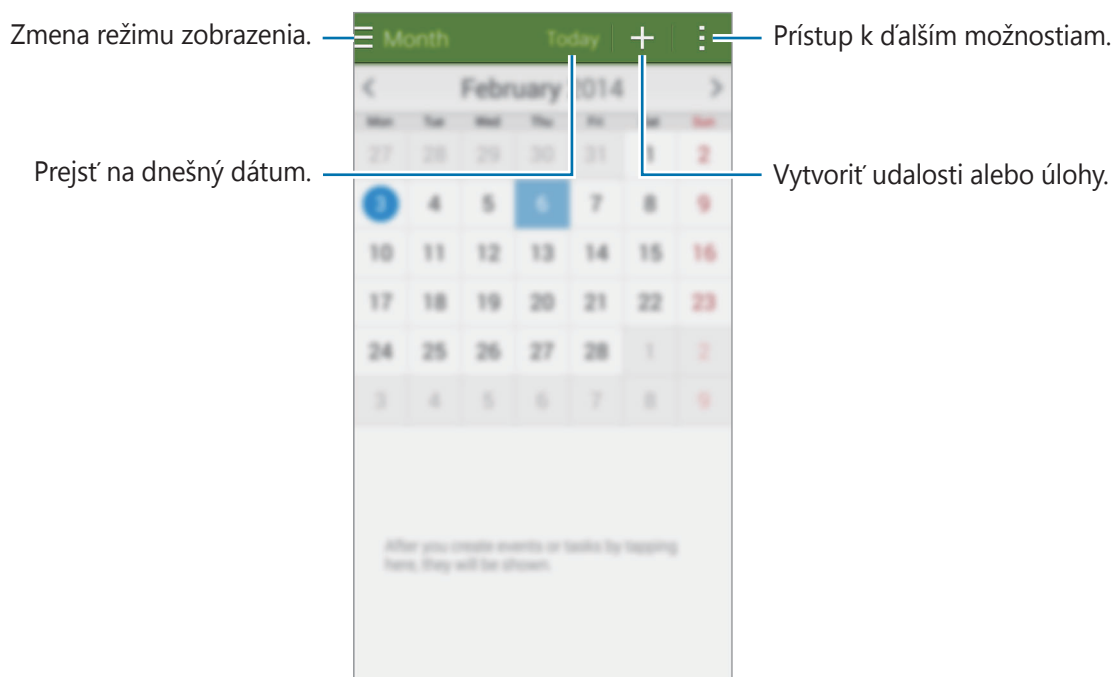

Ťuknite na položku **⋮** a použite nasledujúce možnosti:

- **Prejsť na:** Prechod na konkrétny dátum.
- **Odstrániť:** Odstránenie udalostí alebo úloh.
- **Vyhľadávanie:** Vyhľadávanie udalostí alebo úloh.
- **Kalendáre:** Výber kalendárov, ktoré sa zobrazia.
- **Synchronizovať:** Synchronizácia udalostí a úloh s vašimi kontami.
- **Nastavenia:** Zmena nastavení pre používanie Plánovača S.

Vytvorenie udalostí alebo úloh

- 1 Ťuknite na položku **Plánovač S** na obrazovke aplikácií.
- 2 Ťuknite na položku **+**. Poprípade vyberte dátum, ktorý neobsahuje žiadne udalosti alebo úlohy a znova ťuknite na dátum.
Ak už sú k dátumu uložené udalosti alebo úlohy, ťuknite na dátum a ťuknite na položku **+**.
- 3 Vyberte buď udalosť alebo úlohu a zadajte podrobnosti.
 - **Pridať udalosť:** Nastavenie začiatku a konca dátumu udalosti. Môžete nastaviť nastavenie pre voliteľné opakovanie.
 - **Pridať úlohu:** Pridanie úlohy, ktoré máte v daný deň urobiť. Môžete nastaviť nastavenie pre voliteľnú prioritu.

Výber položky. — Pridať udalosť Zrušiť Uložiť

Môj kalendár — Výber kalendára, ktorý sa bude používať alebo s ktorým sa bude synchronizovať.

Zadanie názvu. — Názov

Miesto — Priložte mapu zobrazujúcu miesto konania udalosti.

Nastavenie začiatku a konca dátumu udalosti. — Zač. st, 26/03/2014 18:00
Koniec st, 26/03/2014 19:00

Celý deň

Zobraziť ďalšie možnosti — Pridať ďalšie podrobnosti.

- 4 Ťuknutím na tlačidlo **Uložiť** uložíte udalosť alebo úlohu.

Synchronizácia udalostí a úloh s vašimi kontami

Ťuknite na položku **Plánovač S** na obrazovke aplikácií.

Ak chcete udalosti a úlohy synchronizovať so svojimi kontami, ťuknite na možnosť  → **Synchronizovať**.

Ak chcete pridať kontá, s ktorými chcete synchronizovať, ťuknite na možnosti  → **Kalendáre** → **Pridať konto**. Potom vyberte konto, s ktorým chcete synchronizovať, a prihláste sa. Po pridaní konta sa vedľa názvu konta zobrazí zelený krúžok.

Ak chcete zmeniť možnosť synchronizácie konta, na obrazovke aplikácií ťuknite na možnosti **Nastavenia** → **Kontá** a potom vyberte službu konta.

Odstraňovanie udalostí alebo úloh

Ťuknite na položku **Plánovač S** na obrazovke aplikácií.

Ak chcete udalosti alebo úlohy odstrániť, ťuknite na  → **Odstrániť**, vyberte udalosti alebo úlohy a ťuknite na položku **Hotovo** → **OK**.

Ak chcete odstrániť udalosť alebo úlohu počas jej prezerania, postupne ťuknite na položky  → **OK**.

Ak chcete označiť úlohy ako dokončené, ťuknite na dátum, ktorý obsahuje úlohy a začiarnite dokončené úlohy.

Zdieľanie udalostí alebo úloh

Ťuknite na položku **Plánovač S** na obrazovke aplikácií.

Ak chcete zdieľať udalosť alebo úlohu počas jej prezerania, ťuknite na položky  → **Zdieľať cez** a vyberte spôsob zdieľania.

Kalkulačka

Pomocou tejto aplikácie môžete vykonávať jednoduché alebo zložité výpočty.

Ťuknite na položku **Kalkulačka** na obrazovke aplikácií.

Ak chcete zobrazit' vedeckú kalkulačku, otočte zariadenie na šírku. Ak je zakázané nastavenie **Otočenie obraz.**, postupne ťuknite na položky **⋮** → **Vedecká kalkulačka**.

Ak chcete zobrazit' históriu výpočtov, ťuknutím na položku **∨** skryte klávesnicu.

Ak chcete históriu vymazať, postupne ťuknite na položky **∨** → **Vymazať históriu**.

Hodiny

Upozornenie

Na obrazovke aplikácií ťuknite na položku **Hodiny** → **Upozornenie**.

Nastavenie budíkov

V zozname budíkov ťuknite na položku **+**, nastavte čas budíka, vyberte dni, v ktorých sa budík bude opakovať, nastavte ďalšie rôzne možnosti budíka a potom ťuknite na položku **Uložiť**. Ak chcete budíky aktivovať alebo deaktivovať, v zozname budíkov ťuknite na položku **🕒** vedľa budíka.

- **Posunúť budík:** Nastavte interval a počet opakovaní budíka po nastavenom čase.
- **Inteligentný budík:** Nastavte čas a tón inteligentného budíka. Inteligentný budík sa zapne s nízkou hlasitosťou pár minút pred zapnutím naplánovaného vopred nastaveného zvonenia. Hlasitosť inteligentného budíka sa postupne zvyšuje, kým ho nevypnete, alebo kým nezačne zvonit' vopred nastavené zvonenie.

Vypnutie budíkov

Ak chcete vypnúť budík, potiahnite položku **✗** von z veľkého kruhu. Ak chcete, aby sa budík znova spustil po uplynutí zadanej doby, potiahnite položku **ZZ** von z veľkého kruhu.

Odstránenie budíkov

Postupne ťuknite na položky  → **Odstrániť**, vyberte budíky a potom ťuknite na položku **Hotovo**.

Svetový čas

Na obrazovke aplikácií ťuknite na položku **Hodiny** → **Svetový čas**.

Vytváranie hodín

Ťuknite na položku **+** a zadajte názov mesta alebo vyberte mesto zo zoznamu miest.

Ak chcete použiť letný čas, na hodinách podržte ťuknutie a potom ťuknite na .

Odstránenie hodín

Postupne ťuknite na položky  → **Odstrániť**, vyberte hodiny a potom ťuknite na položku **Hotovo**.

Stopky

Na obrazovke aplikácií ťuknite na položku **Hodiny** → **Stopky**.

Ak chcete zistiť trvanie udalosti, ťuknite na položku **Spustiť**. Ak chcete zaznamenať časy okruhov, ťuknite na položku **Okruh**.

Ťuknutím na položku **Stop** meranie trvania zastavíte. Ak chcete vymazať časy okruhov, ťuknite na položku **Reset**.

Časovač

Na obrazovke aplikácií ťuknite na položku **Hodiny** → **Časovač**.

Nastavte trvanie a potom ťuknite na položku **Spustiť**.

Po spustení časovača potiahnite položku  von z veľkého kruhu.

Disk

Pomocou tejto aplikácie môžete vstupovať do súborov uložených v službe ukladacieho priestoru Google Drive. Všetky súbory môžete ukladať na jednom mieste, vstupovať do nich z tohto miesta a zdieľať ich s ostatnými.

Ťuknite na položku **Disk** na obrazovke aplikácií.



V závislosti od oblasti alebo poskytovateľa služieb nemusí byť táto aplikácia dostupná.

Dropbox

Táto aplikácia umožňuje ukladanie a zdieľanie súborov s inými používateľmi prostredníctvom cloudového ukladacieho priestoru Dropbox. Keď súbory uložíte do služby Dropbox, zariadenie sa automaticky synchronizuje s webovým serverom a so všetkými ostatnými zariadeniami, v ktorých je nainštalovaná aplikácia Dropbox.



V závislosti od oblasti alebo poskytovateľa služieb nemusí byť táto aplikácia dostupná.

1 Ťuknite na položku **Dropbox** na obrazovke aplikácií.







2 Prihláste sa na svoje konto Dropbox. Ak nemáte konto Dropbox, vytvorte si ho.

3 Ťuknite na položku **Turn on Camera Upload**.

Zariadenie odovzdá fotografie zaznamenané fotoaparátom zariadenia na Dropbox. Ak chcete odovzdať videá, potiahnite prepínač **Include videos** doprava.

Ak chcete fotografie alebo videosúbory odovzdať ručne, ťuknite na **Skip this**.

4 Použite nasledujúce funkcie:

-  : Odovzdať alebo otvoriť súbory. Ťuknutím na položky  → **Upload here** odovzdáte súbory.
-  : Zobrazí odovzdané fotografie alebo videosúbory. Ťuknite na , čím súbory zmažete alebo vytvoríte albumy.
-  : Otvoriť súbory v zozname obľúbených položiek.
-  : Zobrazí upozornenia.

Google

Táto aplikácia umožňuje prehľadávať internet. Môžete ju použiť na vyhľadávanie aplikácií a obsah aplikácií uložených v zariadení alebo pamäťovej karte.

Ťuknite na položku **Google** na obrazovke aplikácií.



V závislosti od oblasti alebo poskytovateľa služieb nemusí byť táto aplikácia dostupná.

Vyhľadávanie v zariadení

Ťuknite na vyhľadávacie pole a zadajte kľúčové slovo. Prípadne ťuknite na položku  a potom povedzte kľúčové slovo.

Asistent Google

Zobrazenie kariet služby Google Now, ktoré obsahujú informácie o aktuálnom počasí, verejnej doprave, vašom nasledujúcom stretnutí a ďalšie informácie, ktoré pre vás môžu byť v danej chvíli užitočné.

Pridanie služby Google Now pri prvom spustení **Google**. Ak chcete zmeniť nastavenia služby Google Now, postupne ťuknite na položky  → **Nastavenia** a potom potiahnite prepínač **Asistent Google** doľava alebo doprava.



V závislosti od oblasti alebo poskytovateľa služieb nemusí byť táto funkcia dostupná.

Detský režim

Pomocou tejto miniaplikácie môžete pre deti vytvoriť zábavné a bezpečné prostredie prostredníctvom obmedzenia prístupu detí k určitým aplikáciám alebo obsahu.

Pred používaním si musíte prevziať túto miniaplikáciu. Na domovskej obrazovke ťuknite na položku **Detský režim** → **Inštalovať**. Po nainštalovaní sa miniaplikácia zobrazí na domovskej obrazovke a obrazovke aplikácií.

Režim Deti spustíte ťuknutím na položku **Detský režim** na domovskej obrazovke alebo na obrazovke s aplikáciami.

Po prvom spustení tejto miniaplikácie ťuknite na položku **Nastaviť kód PIN** v spodnej časti obrazovky. Postupujte podľa zobrazených pokynov.



Ak dôjde k náhodnému odinštalovaniu miniaplikácie **Detský režim**, môžete ju znova nainštalovať. Na domovskej obrazovke ťuknite na prázdnu oblasť a podržte na nej prst, ťuknite na položku **Widgety**, ťuknite na miniaplikáciu **Detský režim** a podržte na nej prst. Miniaplikáciu presuňte na domovskú obrazovku a ťuknutím na položku **Detský režim** ju znova nainštalujte.

Domovská obrazovka režimu pre deti

Domovská obrazovka je východiskom pri prístupe ku všetkým aplikáciám v režime pre deti.

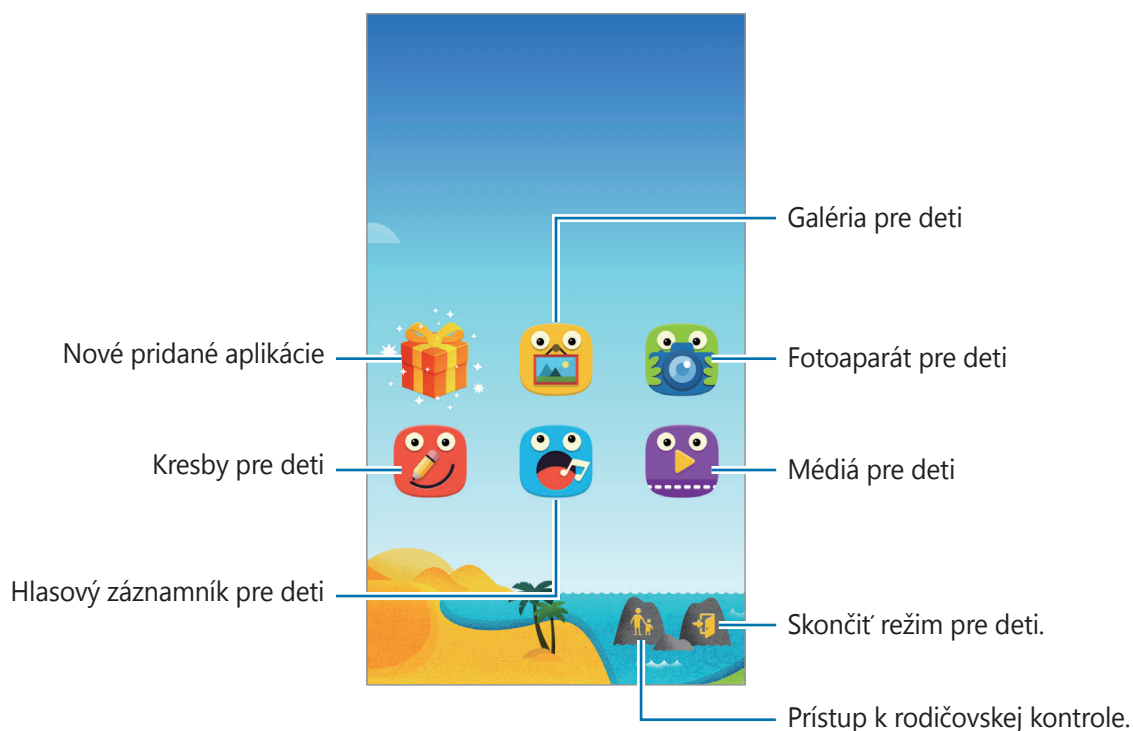



Pomocou tejto aplikácie môžete ukladať obrázky, kresby, hlasové záznamy a mediálne súbory, ku ktorým môžu mať deti prístup.



Táto aplikácia umožňuje zaznamenávať fotografie a videá.



Táto aplikácia slúži na kreslenie perom, štetcom a podobne.



Táto aplikácia umožňuje nahrávanie alebo prehrávanie hlasových nahrávok.



Táto aplikácia umožňuje prehrávať videosúbory. Pred použitím tejto funkcie, do aplikácie pridajte videá, ktoré sú uložené v zariadení. Podrobnosti nájdete v časti [Rodičovská kontrola](#).

Oblasť zábavy v režime pre deti

Oblasť zábavy v režime pre deti otvoríte tak, že na domovskej obrazovke rolujete doprava. Môžete pôsobiť na postavy, predmety v pozadí a pod.

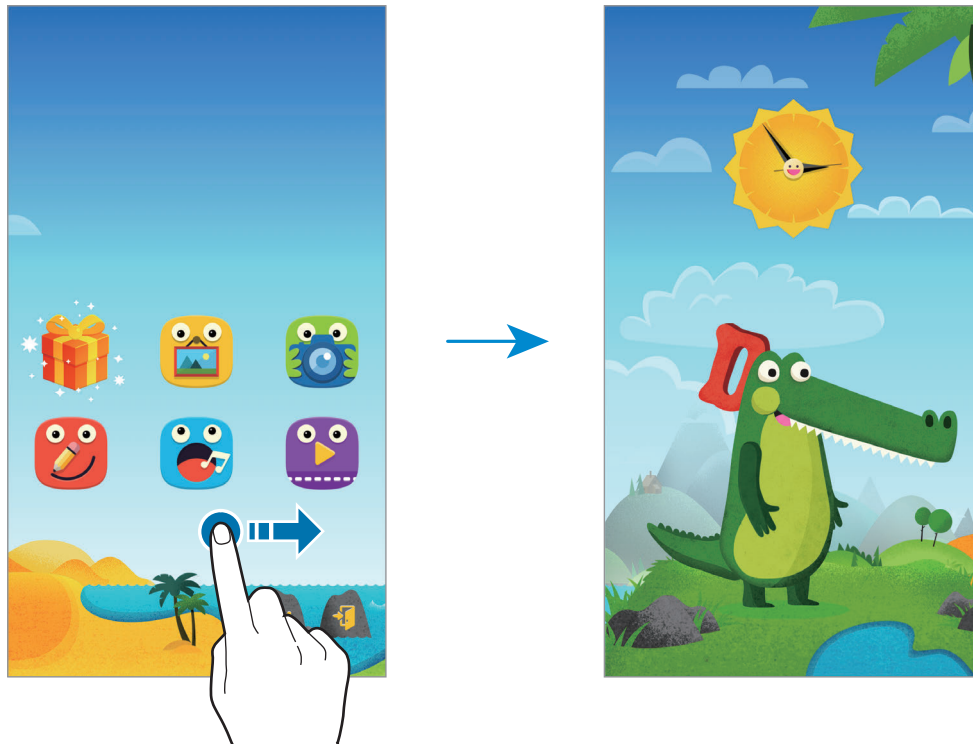

Rodičovská kontrola

Táto aplikácia slúži na nastavenie obmedzení pre režim pre deti kvôli kontrole prístupu k obsahu a aplikáciám. Môžete zmeniť nastavenia režimu pre deti, používanie časových limitov a pod.

Na domovskej obrazovke ťuknite na 👤 a zadajte PIN.

Rodičovskú kontrolu ukončíte a zatvoríte tlačidlom Domov.

Ťuknite na položku  a použite nasledujúce možnosti:

- **Meno dieťaťa:** Zobrazenie a úprava profilu dieťaťa.
- **Aktivita:** Zobrazenie informácií o tom, ako vaše deti zariadenie používajú, ako napr. trvanie hrania a často používané aplikácie.
- **Denný limit doby hrania:** Nastavenie časového limitu, počas ktorého môžu deti zariadenie používať.
- **Aplikácie:** Zobrazenie pridávanie aplikácií, ktoré sa deťom dovoľujú používať v režime pre deti.
- **Médium:** Umožnite svojim deťom prístup k niektorým fotografiám a videám uloženým v zariadení.
- **Všeobecné:** Konfigurácia nastavení režimu pre deti.
- **Detský obchod:** Preberanie aplikácií pre deti z lokality **Samsung Apps**.

Lupa

Použitie tejto miniaplikácie na zväčšenie textu alebo predmetov pomocou zadného fotoaparátu.

Ak chcete pridať túto miniaplikáciu, na domovskej obrazovke ťuknite na prázdnu oblasť a podržte na nej prst, ťuknite na položku **Widgety**, ťuknite na miniaplikáciu **Lupa** a podržte na nej prst a potom ju presuňte na domovskú obrazovku.

Ťuknite na miniaplikáciu **Lupa** na Domovskej obrazovke.

Ťuknutím na položku **+** alebo **–** nastavíte zväčšenie.

Ak chcete zaostriť na stred obrazovky, ťuknite na položku . Môžete taktiež nastaviť zaostrenie manuálne ťuknutím na miesto, na ktoré chcete zaostriť.

Ak chcete zapnúť blesk, aby ste si zobrazili text alebo objekty pri tmavších podmienkach, ťuknite na položku .

Ak chcete zaznamenať fotografiu textu alebo objektov, ťuknite na položku .

Mapy

Táto aplikácia umožňuje vyhľadať polohu zariadenia, vyhľadávať miesta alebo získať navigačné pokyny.

Ťuknite na položku **Mapy** na obrazovke aplikácií.



V závislosti od oblasti alebo poskytovateľa služieb nemusí byť táto aplikácia dostupná.

Vyhľadávanie polohy

Vyhľadávajte miesta zadaním adresy alebo kľúčových slov. Po vyhľadaní miesta zobrazíte podrobné informácie výberom daného miesta. Ďalšie informácie nájdete v pomocníkovi.

Získanie trasy do cieľového miesta

Ťuknutím na položku  nastavte počiatočné a konečné miesto a potom vyberte spôsob dopravy. V zariadení sa zobrazia trasy, po ktorých sa dostanete do cieľa.

Poznámka

Táto aplikácia umožňuje zaznamenať dôležité informácie, ktoré možno uložiť a neskôr zobrazit'.

Ťuknite na položku **Poznámka** na obrazovke aplikácií.

Pridávanie a spravovanie kategórií

Vytváraním kategórií triedite a spravujete poznámky.

Na zozname poznámok, ťuknite na položku  → **Spravovať kategórie**.

Ak chcete pridať novú kategóriu, ťuknite na položku , zadajte názov kategórie a potom ťuknite na položku **OK**.



Ak chcete kategóriu odstrániť, ťuknite na položku  vedľa kategórie.

Ak chcete kategóriu premenovať, podržte ťuknutie na názve kategórie, zadajte nový názov kategórie a potom ťuknite na položku **OK**.

Ak chcete zmeniť poradie kategórií, ťuknite na položku  vedľa kategórie a potiahnite ju smerom nahor alebo nadol do inej polohy.

Vytváranie poznámok

Ťuknite na položku **+** v zozname poznámok a zadajte poznámku. Počas vytvárania poznámky použite jednu z nasledujúcich možností:

-  : Vytvoriť alebo nastaviť kategóriu.
-  : Vložiť obrázky.
-  : Vytvorenie hlasovej nahrávky na vloženie.

Ak chcete poznámku uložiť, ťuknite na položku **Hotovo**.

Ak chcete poznámku upraviť, ťuknite na poznámku a potom do jej obsahu.

Vyhľadávanie poznámok

Ťuknite na položku **Q** v zozname poznámok a zadajte kľúčové slovo na vyhľadávanie poznámok, ktoré ho obsahujú.

Odstraňovanie poznámok

Postupne ťuknite na položky  → **Odstrániť**, vyberte poznámky a potom ťuknite na **Hotovo**.

Ak chcete poznámku odstrániť počas jej prezerania, postupne ťuknite na položky  → **Odstrániť**.

Moje súbory



O mojich súboroch

Táto aplikácia poskytuje prístup k rôznym súborom uloženým v zariadení vrátane obrázkov, videí, skladieb a zvukových klipov.

Ťuknite na položku **Moje súbory** na obrazovke aplikácií.

Zobrazenie súborov









Ťuknite na položku **Moje súbory** na obrazovke aplikácií.

Vyberte priečinok, ktorý chcete otvoriť. Ak chcete z adresára vyjsť o úroveň vyššie, ťuknite na . Na hlavnú obrazovku Moje súbory sa vrátite ťuknutím na .

Vyberte priečinok, ťuknite na , a potom použite jednu z nasledovných možností:

- **Vybrať:** Výber súborov alebo priečinkov.
- **Odstrániť:** Vymazanie súborov alebo priečinkov.
- **Vytvoriť priečinok:** Vytvorenie priečinka.
- **Režim zobrazenia:** Zmena režimu zobrazenia.
- **Usporiadať podľa:** Zoradenie súborov alebo priečinkov.
- **Pridať odkaz:** Pridanie klávesovej skratky do priečinka na domovskej obrazovke alebo na hlavnej obrazovke aplikácie Moje súbory.
- **Nastavenia:** Zmena nastavení správcu súborov.

Na súbore alebo priečinku podržte ťuknutie a potom použite jednu z nasledujúcich možností:

- : Odoslanie súborov iným používateľom alebo ich zdieľanie.
- : Vymazanie súborov alebo priečinkov.
-  → **Presunúť:** Presunutie súborov alebo priečinkov do iného priečinka.
-  → **Kopírovať:** Skopírovanie súborov alebo priečinkov do iného priečinka.
-  → **Premenovať:** Premenovanie súboru alebo priečinka.
-  → **Pridať odkaz:** Pridanie odkazu do priečinka na domovskej obrazovke alebo na hlavnej obrazovke Moje súbory.
-  → **Komprimovať:** Skomprimovanie súborov alebo priečinkov a vytvorenie súboru zip.
-  → **Podrobnosti:** Zobrazenie podrobností o súbore alebo priečinku.

Vyhľadávanie súborov alebo priečinkov

Ťuknite na položku **Moje súbory** na obrazovke aplikácií.

Ťuknite na položku  a zadajte kritériá vyhľadávania, ktoré chcete vyhľadať.

Zobrazenie informácií o ukladačom priestore

Ťuknite na položku **Moje súbory** na obrazovke aplikácií.

Ťuknutím na položku  zobrazíte informácie o pamäti v zariadení a na pamäťovej karte.

Pridanie odkazov na servery FTP do zariadenia

Pridať odkaz na FTP server do oblasti odkazov.

Ťuknite na položku **Moje súbory** na obrazovke aplikácií.

Ťuknite na  → **Pridať server FTP**, zadajte podrobnosti ako adresu servera, meno a heslo používateľa a potom ťuknite na **Hotovo**.

Baterka

Táto miniaplikácia umožňuje zapnutie alebo vypnutie blesku na zlepšenie viditeľnosti.

Ak chcete pridať túto miniaplikáciu, na domovskej obrazovke ťuknite na prázdnu oblasť a podržte na nej prst, ťuknite na položku **Widgety**, ťuknite na miniaplikáciu **Baterka** a podržte na nej prst a potom ju presuňte na domovskú obrazovku.

Ak chcete baterku zapnúť alebo vypnúť, na domovskej obrazovke ťuknite na miniaplikáciu **Baterka**.

Pripojenie k iným zariadeniam

NFC

O funkcii NFC

Zariadenie umožňuje načítavať značky technológie NFC (Near Field Communication), ktoré obsahujú informácie o produktoch. Po prevzatí požadovaných aplikácií môžete pomocou tejto funkcie platiť v obchodoch a kupovať si lístky v hromadnej doprave alebo na rôzne podujatia.



Batéria obsahuje vstavanú NFC anténu. Zachádzajte s batériou opatrne, aby ste nepoškodili NFC anténu.

Pred použitím tejto funkcie

- Skontrolujte NFC antény na svojom a na tom druhom zariadení.
- Uistite sa, že funkcia NFC je aktivovaná na vašom zariadení, aj v zariadeniach, ku ktorým sa chcete pripojiť.
- Uistite sa, že je obrazovka zariadenia zamknutá. V opačnom prípade zariadenie nebude schopné prečítať značky NFC alebo prijímať údaje.

Používanie funkcie NFC

Funkcia NFC slúži na posielanie obrázkov alebo kontaktov do iných zariadení a na čítanie informácií o produktoch z NFC tagov. Ak do zariadenia vložíte kartu SIM alebo USIM s funkciou umožňujúcou vykonávanie platieb, zariadenia môžete používať na pohodlné platenie.

Na obrazovke aplikácií postupne ťuknite na položky **Nastavenia** → **NFC**, a potom potiahnite prepínač **NFC** smerom doprava.

Umiestnite oblasť antény NFC na zadnej strane zariadenia do blízkosti značky NFC. Zobrazia sa informácie zo značky.



Nakupovanie pomocou funkcie NFC

Pred nakupovaním pomocou funkcie NFC sa musíte zaregistrovať na používanie služby mobilných platieb. Ak sa chcete zaregistrovať alebo získať informácie o tejto službe, obráťte sa na svojho poskytovateľa služieb.

Na obrazovke aplikácií postupne ťuknite na položky **Nastavenia** → **NFC**, a potom potiahnite prepínač **NFC** smerom doprava.

Dajte oblasť antény NFC na zadnej strane zariadenia do blízkosti značky NFC.

Ak chcete nastaviť aplikáciu predvoleného spôsobu platieb, ťuknite na položku **Ťuknúť a zaplatiť** a vyberte aplikáciu.



Zoznam platobných služieb nemusí obsahovať všetky dostupné platobné aplikácie.

Posielanie dát

Pomocou funkcie Android Beam môžete odosielať dáta, ako sú napríklad webové stránky a kontakty, do zariadení s podporou technológie NFC.

- 1 Na obrazovke aplikácií postupne ťuknite na položky **Nastavenia** → **NFC**, a potom potiahnite prepínač **NFC** smerom doprava.
- 2 Ťuknite na položku **Android Beam** a potom potiahnite spínač **Android Beam** smerom doprava.
- 3 Zvoľte položku a skontaktujte NFC anténu iného zariadenia s NFC anténou vášho zariadenia.
- 4 Po zobrazení položky **Dotykom spustíte prenos.** na obrazovke, ťuknutím na obrazovku vášho zariadenia položku odošlete.

Bluetooth

O funkcii Bluetooth

Funkcia Bluetooth vytvára priame bezdrôtové pripojenie medzi dvomi zariadeniami na krátku vzdialenosť. Pomocou funkcie Bluetooth môžete odosielať dáta alebo mediálne súbory s inými zariadeniami.



- Spoločnosť Samsung nezodpovedá za stratu, zachytenie ani nesprávne použitie dát odosielaných alebo prijímaných prostredníctvom funkcie Bluetooth.
- Vždy sa uistite, že zdieľate (prijímate) údaje so zariadeniami, ktoré sú dôveryhodné a správne zabezpečené. Ak sú medzi zariadeniami prekážky, prevádzkový dosah môže byť kratší.
- Niektoré zariadenia, najmä tie, ktoré nie sú testované alebo schválené spoločnosťou Bluetooth SIG, nemusia byť so zariadením kompatibilné.
- Funkciu Bluetooth nepoužívajte na nezákonné účely (napríklad na odosielanie pirátskych kópií súborov alebo nezákonné odosielanie komerčných informácií). Spoločnosť Samsung nezodpovedá za dôsledky nezákonného použitia funkcie Bluetooth.

Pred použitím tejto funkcie

- Uistite sa, že funkcia Bluetooth je aktivovaná na vašom zariadení, aj v zariadeniach, ku ktorým sa chcete pripojiť.
- Presvedčite sa, že obidve zariadenia sú nastavené ako viditeľné pre iné zariadenia Bluetooth.

Párovanie s inými zariadeniami Bluetooth

1 Na obrazovke aplikácií postupne ťuknite na položky **Nastavenia** → **Bluetooth**, a potom potiahnite prepínač **Bluetooth** smerom doprava a potom ťuknite na položku **Vyhľadať**. Zobrazí sa zoznam nájdených zariadení.

Ak chcete zariadenie pre iné zariadenia nastaviť ako viditeľné, ťuknite na názov zariadenia.

2 Zvoľte zariadenie, s ktorým ho chcete spárovať.

Ak vaše zariadenie bolo už niekedy s týmto zariadením spárované, ťuknite na názov zariadenia bez nutnosti potvrdenia automaticky vygenerovaného hesla.

3 Na oboch zariadeniach spárovanie potvrdíte prijatím požiadavky autorizácie Bluetooth.

Odosielanie a prijímanie dát

Prenos dát prostredníctvom funkcie Bluetooth podporujú mnohé aplikácie. Údaje, ako kontakty alebo mediálne súbory môžete zdieľať s inými zariadeniami Bluetooth. Nasledovné akcie sú príkladmi poslania obrázka do iného zariadenia.

Poslanie obrázka

1 Na obrazovke aplikácií ťuknite na položku **Galéria**.

2 Zvoľte obrázok.

- 3 Ťuknite na  → **Bluetooth** a potom zvolte zariadenie, s ktorým ho chcete spárovať.
Ak zariadenie, s ktorým ho chcete spárovať, nie je v zozname, vzneste požiadavku, aby sa na zariadení zapla funkcia jeho zviditeľnenia. Alebo svoje zariadenia nastavte ako viditeľné pre iné zariadenia.
- 4 Na druhom zariadení prijmite požiadavku autorizácie Bluetooth.

Prijatie obrázka

Keď sa vám posiela obrázok z iného zariadenia, prijmite požiadavku autorizácie Bluetooth. Prijatý obrázok sa uloží do priečinka **Galéria** → **Download**.

Zrušenie párovania zariadení Bluetooth

- 1 Na obrazovke aplikácií postupne ťuknite na položky **Nastavenia** → **Bluetooth**.
Na zariadení sa zobrazí zoznam s párovanými zariadeniami.
- 2 Ťuknite na  vedľa názvu zariadenia, párovanie s ktorým chcete zrušiť.
- 3 Ťuknite na **Zrušiť párovanie**.

S Beam

Pomocou tejto funkcie môžete odosielať rôzne dáta, napríklad videá, obrázky a dokumenty.

Pred použitím tejto funkcie

- Uistite sa, že funkcia NFC alebo Wi-Fi Direct je aktivovaná na vašom zariadení a v zariadeniach, ktorým chcete odoslať súbory.

Posielanie dát

- 1 Na obrazovke aplikácií postupne ťuknite na položky **Nastavenia** → **NFC**, a potom potiahnite prepínač **NFC** smerom doprava.
- 2 Ťuknite na položku **S Beam** a potom potiahnite spínač **S Beam** smerom doprava.
- 3 Zvoľte súbor a skontaktujte NFC anténu iného zariadenia s NFC anténou vášho zariadenia.
- 4 Po zobrazení položky **Dotykom spustíte prenos**. na obrazovke, ťuknutím na obrazovku vášho zariadenia súbor odošlete.



- Prostredníctvom funkcie S Beam neodosielajte dáta chránené autorskými právami. Môžete tým porušiť zákony na ochranu autorských práv. Spoločnosť Samsung nezodpovedá za škody spôsobené v dôsledku nezákonného používania dát chránených autorskými právami.
- Ak sa obidve zariadenia pokúsia odoslať dáta naraz, prenos súborov môže zlyhať.

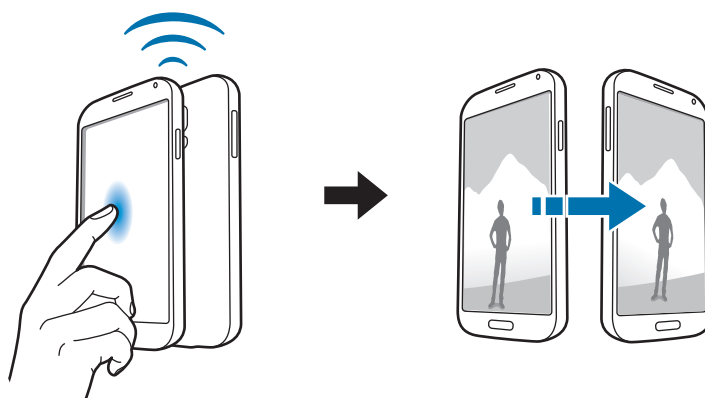

Rýchle pripoj.

Informácie o rýchlom pripojení

Táto funkcia slúži na jednoduché vyhľadanie a pripojenie zariadení v blízkosti. Keď zariadenie pripojíte k televízoru, môžete ho použiť ako diaľkové ovládanie. Takisto môžete pohodlne zdieľať obsah uložený na svojom zariadení s počítačmi.



- Metódy pripojenia sa môžu líšiť v závislosti od typu pripojených zariadení alebo zdieľaného obsahu.
- Názov zariadenia sa môže líšiť v závislosti od zariadení s funkciou Bluetooth, s ktorými sa páruje. Napríklad názov zariadenia sa môže zobrazovať ako BT MAC.

Pred použitím tejto funkcie

- Uistite sa, že zariadenia, ktoré sa majú pripojiť, podporujú funkciu rýchleho spojenia a že majú zapnuté displeje.
- Uistite sa, že na zariadeniach, ktoré nepodporujú funkciu rýchleho spojenia, je aktivovaná funkcia Wi-Fi Direct alebo Bluetooth.

Pripojenie k iným zariadeniam

1 Otvorte panel s oznámeniami a ťuknite na možnosť **Rýchle pripoj.**

Keď sa tento panel otvorí, funkcia Bluetooth sa automaticky aktivuje a zariadenie vyhľadá zariadenia v blízkosti.

2 Zvoľte zariadenie, s ktorým ho chcete pripojiť.

Nasledovný postup sa môže líšiť v závislosti od typu zariadenia. Pripojenie medzi zariadeniami vykonáte podľa pokynov zobrazených na obrazovke.

Ak chcete povoliť zariadeniam v blízkosti, aby vyhľadali vaše zariadenie a pripojili sa k nemu, ťuknite na položky **→ Vždy pripravené na pripojenie** a potom potiahnite prepínač **Vždy pripravené na pripojenie** smerom doprava.

Opakované vyhľadávanie zariadení

Ak sa požadované zariadenie v zozname neobjaví, vyhľadajte ho.

Ťuknite na  a zariadenie vyberte zo zoznamu nájdených zariadení.

Odpojenie zariadení

Ak chcete deaktivovať funkciu rýchleho pripojenia, v hornej časti displeja ťuknete na ikonu .

Prípadne ťuknite na .

Zdieľanie obsahu

Zdieľanie obsahu s pripojenými zariadeniami.

- 1 Otvorte panel s oznámeniami a ťuknite na možnosť **Rýchle pripoj.**
- 2 V zozname nájdených zariadení zvolte zariadenie, ktoré chcete použiť.
- 3 Vyberte mediálnu kategóriu.
- 4 Zvoľte obsah, ktorý chcete zdieľať a ťuknite na **Hotovo**.
Vaše zariadenie odošle obsah do pripojeného zariadenia.

Pripojenie k televízoru

Pripojte zariadenie k televízoru a ten potom ovládajte zariadením ako diaľkovým ovládaním.

Pred použitím tejto funkcie

- Skontrolujte, či je televízor zapnutý.
- Presvedčte sa, že televízor má zaregistrovanú funkciu WatchON.
- Do zariadenia nainštalujte aplikáciu WatchON. Aplikáciu možno prevziať z lokality **Samsung Apps** alebo zo služby **Obchod Play**.

- 1 Otvorte panel s oznámeniami a ťuknite na možnosť **Rýchle pripoj.**
- 2 V zozname nájdených zariadení ťuknite na **Ovládanie**.
Po pripojení zariadenia k televízoru sa na obrazovke zobrazí usporiadanie diaľkového ovládania.
Keď zariadenie pripojíte k televízoru po prvý krát, ťuknite na **Nastaviť diaľkové ovládanie**. Pripojenie zariadení potom dokončíte podľa pokynov na obrazovke.
- 3 Pripojený televízor potom možno ovládať diaľkovým ovládaním.

Pripojenie sa k aplikácii Skupinového prehrávania

Zdieľanie obsahu s inými zariadeniami prostredníctvom funkcie Skupinového prehrávania.

Pred použitím tejto funkcie

- Vyhľadajte vytvorenú reláciu, alebo sa k nej pripojte alebo vytvorte novú reláciu.
- Na obidve zariadenia nainštalujte aplikáciu Skupinového prehrávania. Aplikáciu možno prevziať z lokality **Samsung Apps** alebo zo služby **Obchod Play**.

- 1 Otvorte panel s oznámeniami a ťuknite na možnosť **Rýchle pripoj.**
- 2 V zozname nájdených zariadení ťuknite na **Pripoj.**
V zozname sa nachádzajú iba zariadenia, ktoré podporujú reláciu Skupinového prehrávania.
- 3 Zvoľte reláciu Skupinového prehrávania, ku ktorej sa chcete pripojiť.
- 4 Prepojenie medzi zariadeniami vykonáte podľa pokynov zobrazených na obrazovke.

Prieskum počítačov

Ak chcete používať obsah uložený na diaľkovo pripojených počítačoch, spustíte aplikáciu Samsung Link. Ak chcete používať túto funkciu, prihláste sa na svoje konto Samsung.

Pred použitím tejto funkcie

- Presvedčite sa, že všetky zariadenia, ktoré používajú túto funkciu, sú pripojené k rovnakej sieti.
- Uistite sa, že všetky počítače, ku ktorým sa zariadenie bude pripájať, sú zaregistrované prostredníctvom aplikácie Samsung Link.
- Na obidve zariadenia nainštalujte aplikáciu Samsung Link. Aplikáciu možno prevziať z lokality **Samsung Apps** alebo zo služby **Obchod Play**.

- 1 Otvorte panel s oznámeniami a ťuknite na možnosť **Rýchle pripoj.**
- 2 V zozname nájdených zariadení ťuknite na možnosť **Pripojiť**.
Na zozname sa objavia iba dostupné počítače.
- 3 Zvoľte počítač, s ktorým sa chcete prepojiť.
- 4 Prepojenie medzi zariadeniami vykonáte podľa pokynov zobrazených na obrazovke.

Smart Remote

O inteligentnom diaľkovom ovládaní

Použite túto aplikáciu na pripojenie sa k televízoru a použite zariadenie ako diaľkové ovládania. Pomocou vášho zariadenia môžete vyhľadávať a vyberať televízne programy a ovládať kanály. Ťuknite na položku **Smart Remote** na obrazovke aplikácií.

Pred používaním tejto aplikácie

- Presvedčite sa, že ste zariadenie pripojili k sieti.
- Presvedčite sa, že infračervený port smeruje k televízoru.





Pripojenie k televízoru

- 1 Ťuknite na položku **Smart Remote** na obrazovke aplikácií.
- 2 Ťuknite na **Vyberte krajinu alebo oblasť** a zvoľte krajinu.
- 3 Zvoľte región a službu vysielania.
Zobrazia sa dostupné televízne programy.

Použitie zariadenia ako diaľkového ovládania

Keď používate vaše zariadenie ako diaľkové ovládanie, môžete pomocou neho zapnúť alebo vypnúť televízor, prezerat' kanále alebo upravovat' úroveň hlasitosti na vašom televízore.

- 1 Na zariadení ťuknite na  → **Pokračovat'**.
- 2 Zvoľte značku televízora.
- 3 Presvedčite sa, že infračervený port smeruje k televízoru a ťuknite na . Potom, ak zariadenie televízor vypne, ťuknite na **Áno, tento kód funguje**.

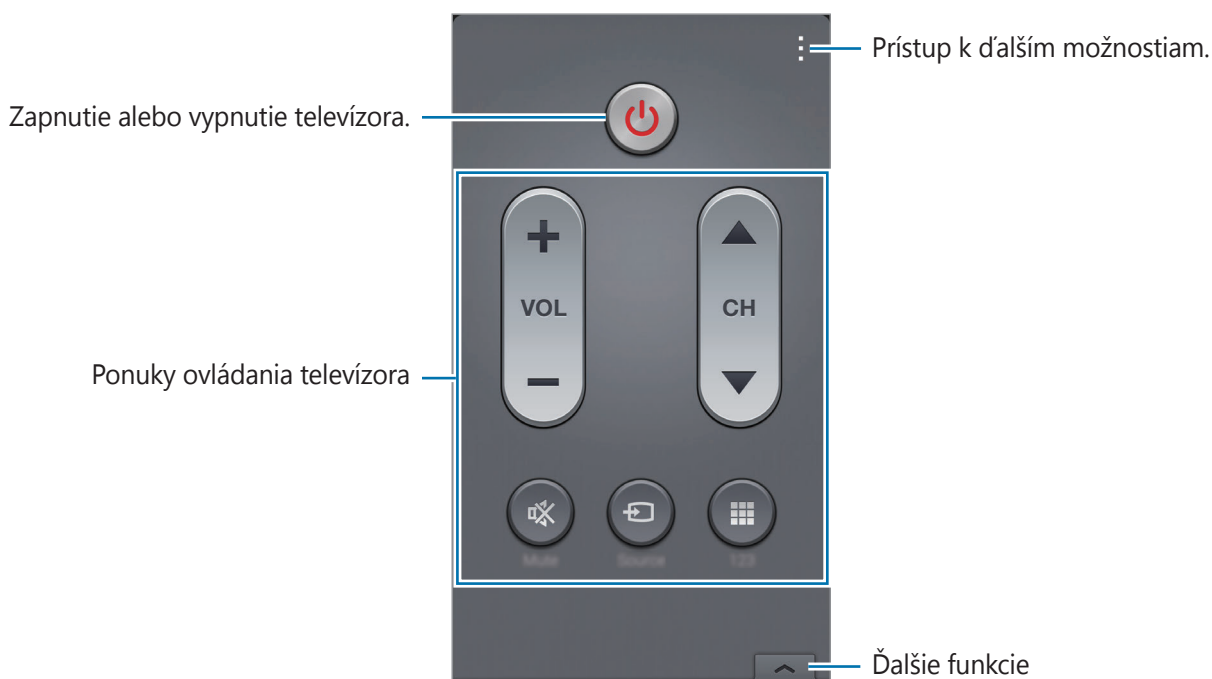

Ak zariadenie televízor nevypne, ťuknite na položku **Vyslat' tento kód znova** alebo **Nie, testovat' nasl. kód** a opakujte to dovedy, kým televízor signál nerozpozná.

- 4 Zvoľte zdroj kanála.
- 5 Po ukončení nastavenia ťuknite na .



Pozeranie televízneho vysielania pomocou zariadenia

Zo zoznamu dostupných programov zvolíte televízny program, ktorý chcete na pripojenom televízore pozerať.

- 1 Ťuknite na položky  → **Televízne relácie**, **Filmy** alebo **Športy** a rolovaním doľava alebo doprava si vyberte kategóriu.
- 2 Vyberte televízny program a potom ťuknite na **Sledovať**.
Na pripojenom televízore sa zobrazí zvolený program.
- 3 Ťuknutím na  sa prepínajú kanály alebo nastavuje hlasitosť.
Na obrazovke sa zobrazí panel diaľkového ovládania.

Nastavenie pripomenutí programov

- 1 Vyberte si televízny program, ktorý chcete sledovať.
- 2 Ťuknite na **Pripom.**, nastavte alarm, ktorý vám pripomenie čas začiatku vysielania programu a potom ťuknite na **Hotovo**.
Alarm sa rozozvučí v nastavený čas.

Screen Mirroring

O zrkadlení obrazovky

Táto funkcia vám umožní pripojiť zariadenie k veľkej obrazovke prostredníctvom modulu AllShare Cast alebo HomeSync a zdieľať obsah. Túto funkciu možno použiť aj s inými zariadeniami, ktoré podporujú funkciu Wi-Fi Miracast.

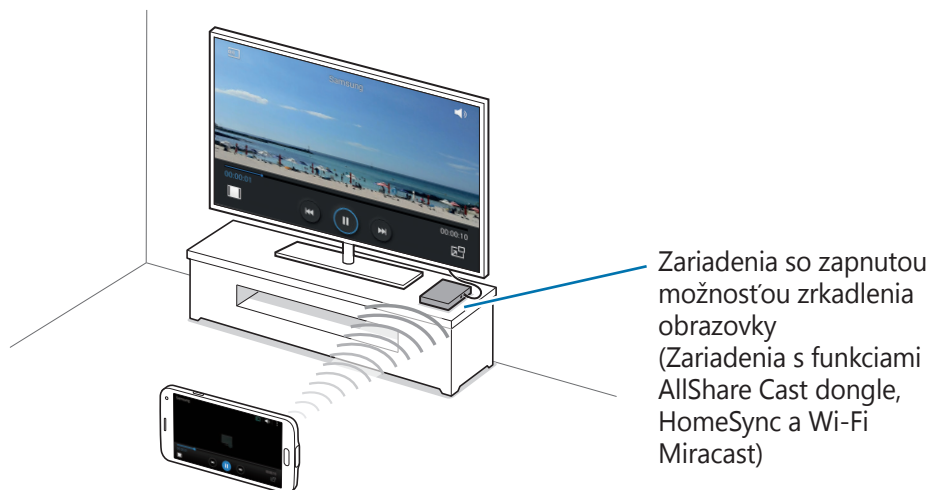

- V závislosti od oblasti alebo poskytovateľa služieb nemusí byť táto funkcia dostupná.
- Zariadenia s funkciou Miracast, ktoré nepodporujú ochranu digitálneho obsahu s veľkou šírkou pásma (HDCP 2.X), nemusia byť s touto funkciou kompatibilné.
- V závislosti od sieťového pripojenia sa niektoré súbory môžu počas prehrávania ukladať do medzipamäte.
- Keď túto funkciu nepoužívate, deaktivujte ju, aby ste šetrili energiu.
- Ak zadáte frekvenčné pásmo siete Wi-Fi, je možné, že sa modul AllShare Cast alebo HomeSync nebude dať zistiť alebo sa k nemu nebude dať pripojiť.
- Ak na televízore prehrávate videá alebo hráte hry, vyberte vhodný režim televízora, aby ste dosahovali najlepšie výsledky.

Pred použitím tejto funkcie

- Presvedčite sa, že zariadenie, na ktorom je povolené zrkadlenie obrazovky, je káblom HDMI pripojené k televízoru.
- Skontrolujte, či je televízor zapnutý.

Zobrazovanie obsahu na televízore

Skôr, než televízor prepojíte so svojim zariadením, televízor prepojte so zariadením, na ktorom je povolené zrkadlenie obrazovky. O nastavení prepojenia sa dočítate v Používateľskej príručke zariadenia. Nasledovné akcie sú príkladom zobrazovania obsahu na televízore pripojenom prostredníctvom modulu AllShare Cast.

- 1 Na televízore zvolte režim pripojenia, napr. HDMI alebo externé zariadenie.
- 2 Na obrazovke aplikácií ťuknite na **Nastavenia** → **Screen Mirroring**.
Zobrazí sa zoznam nájdených zariadení.
- 3 Zvolte zariadenie, s ktorým ho chcete prepojiť.
Na televízore sa zobrazí obrazovka vášho zariadenia.
Ak zariadenie zapájate po prvý krát, na názve modulu v zozname podržte ťuknutie a zadajte číslo PIN zobrazené na obrazovke televízora.
- 4 Otvorte alebo spustite prehrávanie súboru a ovládajte zobrazenie pomocou tlačidiel na zariadení.

Zastavenie zobrazovania obsahu

Na obrazovke aplikácií ťuknite na **Nastavenia** → **Screen Mirroring** a potom prepínač **Screen Mirroring** potiahnite doľava.

Používanie funkcie tlače z mobilných zariadení

Pripojením zariadenia k tlačiarni si vytlačíte obrázky alebo dokumenty.



Niektoré tlačiarne nemusia byť so zariadením kompatibilné.

Pred použitím tejto funkcie

- Uistite sa, že funkcia Wi-Fi alebo funkcia Wi-Fi Direct je aktivovaná na vašom zariadení a na tlačiarni.

Pripojenie k tlačiarni

Na domovskej obrazovke postupne ťuknite na položky **Nastavenia** → **Tlač**, vyberte typ tlačiarne a potom potiahnite prepínač v pravom hornom rohu obrazovky smerom doprava. Zariadenie vyhľadáva tlačiarne, ktoré sú pripojené k rovnakej sieti Wi-Fi ako vaše zariadenie. Vyberte tlačiareň, ktorú chcete použiť ako predvolenú tlačiareň.

Ak chcete pridať tlačiarne ručne, ťuknite na položky **:** → **Pridať tlačiareň** → **+**, zadajte podrobnosti a potom ťuknite na položku **OK**.

Ak chcete zmeniť nastavenia tlače, ťuknite na položku **:** → **Nastavenia**.

Obsah tlače

Počas prezerania obsahu, ako napríklad obrázkov alebo dokumentov, ťuknite na položky **:** → **Tlač** a potom vyberte tlačiareň.

Zariadenie a správca dát

Aktualizácia zariadenia

Zariadenie možno aktualizovať na najnovšiu verziu softvéru.

Bezdrôtová aktualizácia

Zariadenie možno priamo aktualizovať na najnovšiu verziu softvéru prostredníctvom služby FOTA (Firmware Over The Air).

Na obrazovke aplikácií postupne ťuknite na položky **Nastavenia** → **Informácie o zariadení** → **Aktualizácia softvéru** → **Aktualizovať teraz**.

Aktualizácia pomocou aplikácie Samsung Kies

Najnovšiu verziu aplikácie Samsung Kies si môžete stiahnuť z webovej lokality spoločnosti Samsung. Spustíte aplikáciu Samsung Kies a pripojíte zariadenie k počítaču. Aplikácia Samsung Kies automaticky rozpozná zariadenie a zobrazí prípadné dostupné aktualizácie v dialógovom okne. Kliknutím na tlačidlo Aktualizovať v dialógovom okne spustíte aktualizáciu. Podrobnosti o postupe pri aktualizácii nájdete v pomocníkovi aplikácie Samsung Kies.



- Počas aktualizácie zariadenia nevypínajte počítač a neodpájajte kábel USB.
- Počas aktualizácie zariadenia nepripájajte iné mediálne zariadenia k počítaču. V opačnom prípade to môže narušiť proces aktualizácie.

Prenos súborov medzi zariadením a počítačom

Zvukové súbory, videosúbory, obrázky a ďalšie typy súborov môžete prenášať zo zariadenia do počítača a naopak.



- Počas prenosu súborov USB kábel zo zariadenia neodpájajte. Mohlo by to spôsobiť stratu dát alebo poškodenie zariadenia.
- Neodpájajte zariadenie od počítača počas prehrávania súborov uložených v zariadení na pripojenom počítači. Po dokončení prehrávania súboru, odpojte zariadenie od počítača.
- Zariadenia nemusia byť prepojené správne, ak sú pripojené cez USB rozbočovač. Zariadenie pripojte priamo k USB portu počítača.

Pripojenie ako mediálneho zariadenia

- 1 Pripojte zariadenie k počítaču pomocou kábla USB.
- 2 Otvorte panel oznámení a postupne ťuknite na položky **Pripojené ako mediálne zariadenie** → **Mediálne zariadenie (MTP)**.
Ak počítač nepodporuje protokol MTP (Media Transfer Protocol) alebo v ňom nie je nainštalovaný žiadny zodpovedajúci ovládač, ťuknite na položku **Fotoaparát (PTP)**.
- 3 Preneste súbory medzi zariadením a počítačom.

Prepojenie s aplikáciou Samsung Kies

Samsung Kies je počítačová aplikácia, ktorá umožňuje spravovať mediálny obsah a osobné údaje v zariadeniach Samsung. Najnovšiu verziu aplikácie Samsung Kies si môžete stiahnuť z webovej lokality spoločnosti Samsung.

- 1 Pripojte zariadenie k počítaču pomocou kábla USB.
V počítači sa automaticky spustí aplikácia Samsung Kies. Ak sa aplikácia Samsung Kies nespustí, dvakrát kliknite na ikonu Samsung Kies v počítači.
- 2 Preneste súbory medzi zariadením a počítačom.
Ďalšie informácie nájdete v pomocníkovi aplikácie Samsung Kies.

Zálohovanie a obnova dát

Svoje osobné údaje, údaje aplikácií a nastavenia si vo svojom zariadení uchovávajte v bezpečí. Svoje citlivé údaje si môžete zálohovať na záložné konto a získať ich neskôr.

Použitie konta Google

- 1 Ťuknite na položku **Nastavenia** na obrazovke aplikácií.
- 2 Ťuknite na položku **Zálohovanie a resetovanie** a začiarnite možnosť **Zálohovať moje údaje**.
- 3 Ťuknite na možnosť **Zálohovať konto** a vyberte svoje konto, ktoré chcete nastaviť ako záložné konto.



Ak chcete obnoviť údaje, v sprievodcovi inštaláciou sa prihláste na svoje konto Google. Sprievodcu inštaláciou môžete spustiť a otvoriť tak, že v zariadení obnovíte údaje na továrenské nastavenie. Ak sa na svoje konto Google neprihlásite v sprievodcovi inštaláciou, zálohované údaje nemožno obnoviť.

Použitie konta Samsung

- 1 Na obrazovke aplikácií ťuknite na položku **Nastavenia** → **Kontá** → **Pridať konto** → **Samsung account**, a potom sa prihláste na svoje konto Samsung.
- 2 Ťuknite na položku **Nastavenia** na obrazovke aplikácií.
- 3 Ťuknite na položku **Cloud** → **Zálohovanie**, zaškrtnite položky, ktoré chcete zálohovať a potom ťuknite na položku **Zálohovať teraz** → **Zálohovať**.

Ak chcete dáta obnoviť, ťuknite na **Obnoviť**, vyberte položky, ktoré chcete obnoviť a potom ťuknite na **Obnoviť teraz**.

Resetovanie dát

Odstráňte všetky nastavenia a dáta zariadenia. Pred resetovaním na predvolené výrobné nastavenia, nezabudnite všetky dôležité údaje uložené v zariadení zálohovať. Podrobnosti nájdete v časti [Zálohovanie a obnova dát](#).

- 1 Ťuknite na položku **Nastavenia** na obrazovke aplikácií.
- 2 Ťuknite na **Zálohovanie a resetovanie** → **Obnoviť údaje od výrobcu**.
- 3 Ťuknite na **Resetovať zariadenie** → **Vymazať všetko**.
Zariadenie sa reštartuje automaticky.

Nastavenia

Informácie o nastaveniach

Táto aplikácia umožňuje konfigurovať zariadenie, nastaviť možnosti aplikácií a pridať kontakty.

Ťuknite na položku **Nastavenia** na obrazovke aplikácií.

Ak chcete vyhľadať nastavenia podľa kľúčového slova, ťuknite na **Q**.

RÝCHLE NASTAVENIA

Zobrazenie zoznamu možností obľúbených nastavení.

Ak chcete zoznam možností obľúbených nastavení upraviť, ťuknite na **⋮** → **Upraviť rýchle nastavenia**, vyberte možnosť nastavení a potom ťuknite na položku **Ulož**.

SIETOVÉ PRIPOJENIA

Wi-Fi

Aktivácia funkcie Wi-Fi vám umožní pripojiť sa k sieti Wi-Fi a získať prístup na internet alebo k iným sieťovým zariadeniam.

Na obrazovke s nastaveniami ťuknite na položku **Wi-Fi** a potom prepínač **Wi-Fi** potiahnite doprava.

Udržiavať stabilnú sieť môžete automatickým výberom, buď siete Wi-Fi alebo mobilnej siete a použiť najsilnejší signál. Ak chcete automaticky prepnúť medzi sieťami, začiarknite možnosť **Inteligentné prepínanie sietí**.

Ak chcete použiť možnosti, ťuknite na položku .

- **Vyhľadať:** Vyhľadávanie dostupných sietí.
- **Wi-Fi Direct:** Aktivácia siete Wi-Fi Direct a priame pripojenie zariadení cez Wi-Fi, aby bolo možné zdieľať súbory.
- **Pokročilé:** Prispôsobenie nastavení Wi-Fi.
- **Tlačidlo WPS:** Pripojenie k zabezpečenej sieti Wi-Fi pomocou tlačidla WPS.
- **Zadanie kódu WPS PIN:** Pripojenie k zabezpečenej sieti Wi-Fi pomocou kódu WPS PIN.
- **Pomoc:** Získanie prístupu k informáciám pomocníka o Wi-Fi.

Nastavenie pohotovostného režimu funkcie Wi-Fi

Ťuknite na položku  → **Pokročilé** → **Ponechať Wi-Fi zapnuté počas spánku**.



Keď je obrazovka vypnutá, zariadenie automaticky vypne Wi-Fi pripojenia. Ak je zariadenie nastavené na používanie mobilných sietí, automaticky sa k nim pripojí. Môže to znamenať dodatočné poplatky. Ak chcete zabrániť vysokým účtom za využitie dát, nastavte túto možnosť na hodnotu **Vždy**.

Nastavenie oznamovania siete

Zariadenie môže zisťovať otvorené siete Wi-Fi a v prípade ich dostupnosti zobrazit' ikonu v stavovom riadku.

Ak chcete aktivovať túto funkciu, ťuknite na  → **Pokročilé** a zaškrtnite možnosť **Sieťové oznámenie**.

Wi-Fi Direct

Funkcia Wi-Fi Direct umožňuje priamo pripojiť zariadenia prostredníctvom siete Wi-Fi bez toho, aby bolo potrebné použiť prístupový bod.

Ťuknite na položky  → **Wi-Fi Direct**.

Zrýchľovač sťahovania

Nastavenie zariadenia tak, aby súbory preberalo súčasne prostredníctvom siete Wi-Fi aj mobilnej siete.

Na obrazovke s nastaveniami ťuknite na **Zrýchľovač sťahovania**, a potom prepínač **Zrýchľovač sťahovania** potiahnite doprava.



Keď súbory preberáte cez mobilnú sieť, môžu sa vám účtovať ďalšie poplatky.

- **Nezobr. inf. o rýchlosti:** Nastavenie zariadenia tak, aby počas používania režimu zvýšenia rýchlosti preberania rýchlosť prenosu dát v rozbaľovacom okne nezobrazovalo.

Bluetooth

Aktivácia funkcie Bluetooth vám umožní vymieňať informácie na krátke vzdialenosti.

Na obrazovke s nastaveniami ťuknite na položku **Bluetooth**, a potom prepínač **Bluetooth** potiahnite doprava.

Ak chcete používať ďalšie možnosti, ťuknite na položku **⋮**.

- **Časový limit viditeľnosti:** Nastavenie trvania viditeľnosti zariadenia.
- **Prijaté súbory:** Zobrazenie súborov prijatých prostredníctvom funkcie Bluetooth.
- **Premenovať zariadenie:** Zmena názvu zariadenia.
- **Pomoc:** Získanie prístupu k informáciám pomocníka o Bluetooth.

Zdieľanie pripojenia

Na zdieľanie mobilného dátového pripojenia svojho zariadenia s inými zariadeniami môžete svoje zariadenie použiť ako mobilný prístupový bod. Podrobnosti nájdete v časti [Zdieľanie pripojení zariadení a používanie mobilných prístupových bodov](#).

Na obrazovke s nastaveniami ťuknite na **Zdieľanie pripojenia**.

- **Preносný prístupový bod Wi-Fi:** Použitie mobilného prístupového bodu na zdieľanie pripojenia zariadenia k mobilnej dátovej sieti s počítačmi alebo inými zariadeniami prostredníctvom siete Wi-Fi. Túto funkciu možno použiť, keď sieťové pripojenie nie je k dispozícii.

- **Zdieľanie pripojenia USB:** Nastavenie zdieľania USB pripojenia na zdieľanie pripojenia zariadenia k mobilnej dátovej sieti s počítačom prostredníctvom USB pripojenia. Po pripojení k počítaču sa bude zariadenie používať ako bezdrôtový modem pre počítač.
- **Zdieľanie pripojenia cez Bluetooth:** Nastavenie zdieľania pripojenia Bluetooth na zdieľanie pripojenia zariadenia k mobilnej dátovej sieti s počítačmi alebo inými zariadeniami prostredníctvom Bluetooth pripojenia.

Letový režim

Toto nastavenie umožňuje vypnúť všetky bezdrôtové funkcie zariadenia. Budete tak môcť využívať iba služby nesúvisiace so sieťou.

Na obrazovke s nastaveniami ťuknite na **Letový režim**.

Využitie dát

Sledovanie využitia dát a prispôsobenie nastavení obmedzenia.

Na obrazovke s nastaveniami ťuknite na **Využitie dát**.

- **Mobilné dáta:** Nastavenie zariadenia na používania dátových pripojení v ľubovoľnej mobilnej sieti.
- **Nast. dát. limit mobil. spojenia:** Nastavenie obmedzenia využitia dát mobilného pripojenia.
- **Cyklus používania dát:** Nastavenie mesačného dátumu vynulovania na monitorovanie využitia dát medzi periódami.

Ak chcete používať ďalšie možnosti, ťuknite na položku .

- **Dátový roaming:** Nastavenie používania dátových pripojení počas roamingu na zariadení.
- **Obmedziť dát. pren. na pozadí:** Nastavenie vypnutia synchronizácie na pozadí pri používaní mobilnej siete na zariadení.
- **Automatická synchronizácia údajov:** Aktivácia alebo deaktivácia automatickej synchronizácie aplikácií. Postupným ťuknutím na položky **Nastavenia** → **Kontá** môžete vybrať, ktoré informácie sa synchronizujú pre jednotlivé kontá.
- **Zobraziť používanie siete Wi-Fi:** Nastavenie zariadenia, aby zobrazovalo využitie dát prostredníctvom pripojenia Wi-Fi.
- **Mobilné prístupové body:** Vyberte mobilné prístupové body, ak chcete aplikáciám spusteným na pozadí zabrániť v ich používaní.

GPS

Zmena nastavení pre povolenia informácií o polohe.

Na obrazovke s nastaveniami ťuknite na **GPS**, a potom prepínač **GPS** potiahnite doprava.

- **Mód:** Vyberte metódu zhromažďovania údajov o vašej polohe.
- **NEDÁVNE ŽIADOSTI O INFORMÁCIE O POLOHE:** Nastavenie zariadenia tak, aby zobrazovalo aplikácie, ktoré využívajú informácie o vašej aktuálnej polohe a ako využívajú batériu.
- **LOKALIZAČNÉ SLUŽBY:** Zobrazenie lokalizačných služieb, ktoré vaše zariadenie využíva.
- **Moje miesta:** Nastavenie profilov, ktoré sa budú používať pre konkrétne miesta pri používaní funkcií GPS, Wi-Fi alebo Bluetooth na zistenie vašej aktuálnej polohy.

Ďalšie siete

Prispôsobenie nastavení na ovládanie sietí.

Na obrazovke s nastaveniami ťuknite na **Ďalšie siete**.

Predvolená aplikácia komunikácie prostredníctvom správ

Zvoľte predvolenú aplikáciu, ktorá sa bude používať na odosielanie a príjem správ.

Mobilné siete

- **Mobilné dáta:** Nastavenie zariadenia na používania dátových pripojení v ľubovoľnej mobilnej sieti.
- **Dátový roaming:** Nastavenie používania dátových pripojení počas roamingu na zariadení.
- **Názvy prístupových bodov:** Nastavenie názvov prístupových bodov (APN).
- **Režim siete:** Výber typu siete.
- **Operátori sietí:** Vyhľadanie dostupných sietí a výber siete pre roaming.

Sieť VPN

Nastavenie a pripojenie k virtuálnym súkromným sieťam (VPN).

PRIPOJENIE A ZDIEĽANIE

NFC

Aktivácia funkcie NFC vám umožní čítať alebo zaznamenávať značky NFC obsahujúce informácie.

Na obrazovke s nastaveniami ťuknite na **NFC**, a potom prepínač **NFC** potiahnite doprava.

- **Android Beam:** Zapnutie funkcie Android Beam na odoslanie údajov, napríklad webových stránok a kontaktov, do zariadení podporujúcich funkciu NFC.
- **S Beam:** Aktivácia funkcie S Beam vám umožní odosielať dáta, napríklad videá, obrázky a dokumenty, do zariadení podporujúcich funkcie NFC a Wi-Fi Direct.
- **Ťuknúť a zaplatiť:** Nastavenie predvoleného spôsobu platieb.



Zoznam platobných služieb nemusí obsahovať všetky dostupné platobné aplikácie.

Blízke zariadenia

Zmeňte nastavenia zdieľania obsahu, keď zariadenia pripájate k zariadeniam v blízkosti.

Na obrazovke s nastaveniami ťuknite na **Blízke zariadenia**, a potom prepínač **Blízke zariadenia** potiahnite doprava.

- **MENO ZARIADENIA:** Zobrazenie názvu mediálneho servera v zariadení.
- **Zdieľaný obsah:** Nastavenie zariadenia, aby zdieľalo obsahu s inými zariadeniami.
- **Povolené zariadenia:** Zobrazenie zoznamu zariadení, ktoré môžu získať prístup k tomuto zariadeniu.
- **Odmietnuté zariadenia:** Zobrazenie zoznamu zariadení, ktoré majú zablokovaný prístup k tomuto zariadeniu.
- **Stiahnuť do:** Výber umiestnenia v pamäti na ukladanie mediálnych súborov.
- **Stiahnuť z iného zariadenia:** Nastavenie zariadenia, aby prijímalo odosielané súbory z iných zariadení.

Tlač

Konfigurácia nastavení doplnkov tlačiarne nainštalovaných v zariadení. Môžete vyhľadať dostupné tlačiarne alebo ich pridať manuálne a tlačiť súbory prostredníctvom rozhrania Wi-Fi alebo služieb typu cloud.

Na obrazovke s nastaveniami ťuknite na **Tlač**.

Screen Mirroring

Aktivácia funkcie bezdrôtového zobrazenia obrazovky telefónu na televízore a zdieľanie obrazovky zariadenia s ostatnými používateľmi.

Na obrazovke s nastaveniami ťuknite na **Screen Mirroring**.

ZVUK A ZOBRAZENIE

Zvuk

Zmena nastavení rôznych zvukov zariadenia.

Na obrazovke s nastaveniami ťuknite na **Zvuk**.

- **Režim zvuku:** Nastavenie zariadenia do zvukového alebo tichého režimu.
- **Hlasitosť:** Nastavenie úrovne hlasitosti pre zvonenia hovoru, hudbu a videá, systémové zvuky a oznámenia.
- **Intenzita vibrovania:** Úprava intenzity vibračného oznámenia.
- **Zvonenia:** Pridanie alebo výber zvonenia pre prichádzajúce hovory.
- **Vibrácie:** Pridanie alebo výber vzoru vibrovania.
- **Oznámenia:** Vyberte zvonenie pre udalosti, napr. prichádzajúce správy a zmeškané hovory.
- **Vibrovať pri zvonení:** Nastavenie zariadenia na vibrovanie a prehrávanie zvonenia pri prichádzajúcich hovoroch.
- **Tón klávesn. voľby čísla:** Nastavenie zariadenia tak, aby pri ťukaní na tlačidlá klávesnice prehrávalo zvuky.
- **Zvuky dotykov:** Nastavenie zariadenia tak, aby pri výbere aplikácie alebo možnosti na dotykovom displeji zneli zvuky.
- **Zvuk zamknutia obrazovky:** Nastavenie zariadenia na zvukové signalizovanie pri uzamykaní alebo odomykaní dotykového displeja.
- **Vibračná odozva:** Nastavenie zariadenia na vibrovanie pri ťukaní na tlačidlá.
- **Zvuk pri ťuknutí:** Nastavenie zariadenia tak, aby prehrávalo zvuk pri dotyku na tlačidlo.
- **Vibrovanie pri ťuknutí:** Nastavenie zariadenia tak, aby vibrovalo pri dotyku na tlačidlo.
- **APLIKÁCIE SPOLOČNOSTI SAMSUNG:** Zmena nastavení oznámení pre jednotlivé aplikácie.
- **Hudobné efekty:** Výber zvukového efektu, ktorý chcete použiť, keď upravujete hudbu.

Zobrazenie

Zmena nastavení displeja.

Na obrazovke s nastaveniami ťuknite na **Zobrazenie**.

- **Jas:** Nastavenie jasú displeja.
- **Písmo:**
 - **Štýl písma:** Zmena typu písma textu na displeji.
 - **Veľkosť písma:** Zmena veľkosti písma.
- **Otočenie obrazovky:** Nastavenie obsahu na automatické otáčanie rozhrania pri otočení zariadenia.
 - **Inteligentné otáčanie:** Nastavenie rozhrania tak, aby sa otáčalo podľa orientácie vašej tváre.
- **Inteligentné zapnutie obrazovky:** Nastavenie zariadenia tak, aby zabraňovalo vo vypnutí podsvietenia displeja, keď sa naň pozeráte.
- **Časový limit obrazovky:** Nastavenie doby, po uplynutí ktorej zariadenie vypne podsvietenie displeja.
- **Režim obrazovky:**
 - **Adapt Display:** Tento režim slúži na optimalizáciu displeja podľa jeho nastavení.
 - **Dynamický:** Tento režim použite na oživenie tónov farieb obrazu.
 - **Štandardný:** Tento režim použite pre normálne prostredie.
 - **Profesionálna fotografia:** Použite tento režim, ak chcete, aby zafarbenie displeja vyzeralo ako skutočné.
 - **Kino:** Tento režim použite na stmavenie okolia, podobne ako v tmavej miestnosti.
- **Autom. upraviť tón obraz.:** Nastavenie zariadenia na šetrenie energie úpravou jasú displeja.
- **Šetrič displeja:** Nastavenie zariadenia tak, aby spustilo šetrič obrazovky po pripojení k stolnému doku alebo pri nabíjaní.

- **Indikátor LED:**
 - **Nabíjanie:** Nastavenie zariadenia tak, aby sa zapla oznamovacia dióda počas nabíjania batérie.
 - **Batéria vybitá:** Nastavenie zariadenia tak, aby sa zapla oznamovacia dióda pri nízkej úrovni nabitia batérie.
 - **Oznámenia:** Nastavenie zariadenia tak, aby sa zapla oznamovacia dióda, keď máte zmeškané hovory, správy alebo oznámenia.
 - **Nahrávanie hlasu:** Nastavenie zariadenia tak, aby sa zapla oznamovacia dióda pri nahrávaní hlasových poznámok.
- **Trvanie osvetlenia dotykového tlačidla:** Nastavenie doby, počas ktorej posvietenie tlačidiel Naposledy spustené aplikácie a Späť zostáva zapnuté.
- **Zvýšiť citlivosť na dotyk:** Nastavenie zariadenia tak, aby bolo možné použiť dotykový displej s rukavicami na rukách.



V závislosti od typu materiálu, z ktorého sú rukavice, ktoré máte na rukách, keď sa zariadenia dotýkate, niektoré pokyny zariadenie rozoznať nemusí.

Pozadie

Zmena nastavení pre tapetu.

Na obrazovke s nastaveniami ťuknite na **Pozadie**.

- **Domovská obrazovka:** Výber obrázka pozadia pre domovská obrazovka.
- **Zamknutá obrazovka:** Výber obrázka pozadia pre uzamknutú obrazovku.
- **Domovská obrazovka a zamknutá obrazovka:** Výber obrázka pozadia pre domovskú obrazovku a uzamknutú obrazovku.

Zamknutá obrazovka

Zmena nastavení uzamknutia obrazovky.

Na obrazovke s nastaveniami ťuknite na **Zamknutá obrazovka**.

- **Uzamknutie obrazovky:** Aktivácia funkcie uzamknutia obrazovky. Nasledujúce možnosti sa môžu líšiť v závislosti od vybranej funkcie uzamknutia obrazovky.
- **Duálne hodiny:** Nastavte zariadenie, aby zobrazovalo duálne hodiny.

- **Veľkosť hodín:** Zmena veľkosti hodín.
- **Zobraziť dátum:** Nastavte zariadenie tak, aby zobrazovalo dátum spolu s hodinami.
- **Odkaz na kameru:** Nastavenie zariadenia, aby zobrazovalo odkaz na fotoaparát na uzamknutej obrazovke.
- **Informácie o vlastníkovi:** Zadanie informácií zobrazovaných s hodinami.
- **Efekt odomknutia:** Výber efektu pri odomykaní obrazovky.
- **Ďalšie informácie:** Nastavenie zariadenia tak, aby na zamknutej obrazovke zobrazovalo karty, počasie, blížiac sa udalosti alebo počet prejdých krokov, keď používate aplikáciu walking mate v režime **S Health**.
- **Text pomocníka:** Nastavenie zariadenia, aby zobrazovalo text pomocníka na uzamknutej obrazovke.

Viac okien

Nastavenie zariadenia tak, aby využívalo funkciu zobrazenia viacerých okien.

Na obrazovke s nastaveniami ťuknite na **Viac okien**, a potom prepínač **Viac okien** potiahnite doprava.

- **Otvoriť v zobr. viac. okien:** Nastavenie zariadenia na aktivovanie funkcie Viac okien pri otvorení súborov z priečinka **Moje súbory** alebo **Video**. Zariadenie aktivuje túto funkciu taktiež pri prezeraní príloh v správach.

Panel oznámení

Prispôsobenie položiek, ktoré sa zobrazujú na paneli oznámení.

Na obrazovke s nastaveniami ťuknite na **Panel oznámení**.

- **Nastavenie jasu:** Nastavenie zariadenia tak, aby sa na paneli s oznámeniami zobrazoval panel na úpravu jasu.
- **Odporúčané aplikácie:** Nastavenie zariadenia na zobrazenie zoznamu odporúčaných aplikácií na paneli oznámení na základe vašich akcií, ako je napríklad pripojenie náhlavnej súpravy k zariadeniu.
- **Nast. tlač. rýchly. nast.:** Zmena usporiadania tlačidiel rýchlych nastavení zobrazených na paneli oznámení.

Panel s nástrojmi

Nastavenie zariadenia tak, aby využívalo panel nástrojov.

Na obrazovke s nastaveniami ťuknite na položku **Panel s nástrojmi**, a potom prepínač **Panel s nástrojmi** potiahnite doprava.

- **APLIKÁCIE:** Zobrazenie zoznamu aplikácií, ktoré sa majú zobrazit' v paneli nástrojov.
- **Upraviť:** Výber aplikácií, ktoré sa majú zobrazit' v paneli nástrojov.

Ovládanie jednou rukou

Aktivácia režimu ovládania jednou rukou pre pohodlné používanie zariadenia použitím jednej ruky.

Na obrazovke aplikácií ťuknite na **Ovládanie jednou rukou** a potom prepínač **Ovládania jednou rukou** potiahnite doprava.

PRISPÔSOBENIE

Jednoduchý režim

Nastavenie zariadenia na jednoduchý režim.

Na obrazovke s nastaveniami ťuknite na **Jednoduchý režim**.

- **Štandardný režim:** Nastavenie zariadenia na štandardný režim.
- **Jednoduchý režim:** Nastavenie zariadenia na jednoduchý režim.
- **JEDNODUCHÉ APLIKÁCIE:** Výber aplikácií, aby sa použilo jednoduchšie usporiadanie.

Zjednodušenie ovládania

Táto funkcia slúži na zvýšenie dostupnosti zariadenia. Podrobnosti nájdete v časti [Zjednodušenie ovládania](#).

Na obrazovke s nastaveniami ťuknite na **Zjednodušenie ovládania**.

Režim blokovania

Vyberte oznámenia, ktoré budú blokované alebo nastavte, aby v Režime blokovania prichádzali hovory len od zvolených kontaktov.

Na obrazovke s nastaveniami ťuknite na **Režim blokovania**, a potom prepínač **Režim blokovania** potiahnite doprava.

Súkromný režim

Nastaviť zariadenie tak, aby zabránilo iným používateľom v prístupe k vášmu osobnému obsahu aktiváciou súkromného režimu.

Na obrazovke s nastaveniami ťuknite na **Súkromný režim**, a potom prepínač **Súkromný režim** potiahnite doprava.

- **Spôsob odomknutia:** Nastavenie spôsobu odblokovania, čím sa aktivuje súkromný režim.

Skener odtlačkov

Registrácia vašich odtlačkov prstov do zariadenia na jeho zabezpečenie alebo na prístup do vášho konta Samsung.

Na obrazovke s nastaveniami ťuknite na **Skener odtlačkov**.

- **Správca odtlačkov prstov:** Registrácia alebo zmazanie údajov o odtlačkoch prstov.
- **Zmeniť alternatívne heslo:** Zmena záložného hesla, ak zariadenie nerozozná odtlačok prsta.
- **Uzamknutie obrazovky:** Nastavenie spôsobu odomknutia a alternatívneho hesla.
- **Overiť konto Samsung:** Nastavenie zariadenia na overenie svojho konta Samsung prostredníctvom odtlačkov prstov.
- **Platba prostredníctvom služby Paypal:** Nastavenie zariadenia na overenie vášho konta Paypal a autorizáciu nákupov pomocou vašich odtlačkov prstov.



V závislosti od oblasti alebo poskytovateľa služieb nemusí byť táto funkcia dostupná.

POHYB

Pohyby a gestá

Aktivácia funkcie rozpoznávania pohybu a zmena nastavení ovládania rozpoznávania pohybu vo vašom zariadení.

Na obrazovke s nastaveniami ťuknite na **Pohyby a gestá**.

- **Bezdotykové prehliadanie:** Pohybom dlane nad snímačom doľava alebo doprava môžete prehliadať obrázky, webové stránky alebo skladby.
- **Priamy hovor:** Nastavenie zariadenia, aby uskutočňovalo hlasový hovor zdvihnutím zariadenia a jeho pridržením pri uchu počas zobrazenia podrobností hovoru, správy alebo kontaktu.
- **Inteligentné upozorňovanie:** Nastavenie zariadenia tak, aby vás upozornilo na zmeškané hovory alebo nové správy, keď ho vezmete do ruky.
- **Stlmenie/Pozastav.:** Nastavenie zariadenia na stlmenie prichádzajúcich hovorov alebo budíky alebo pozastavenia prehrávania médií pohybom dlane, alebo keď sa nepozeráte na obrazovku.
 - **Zakrytie obrazovky rukou:** Nastavenie zariadenia tak, aby stlmilo prichádzajúce hovory alebo budíky alebo aby pozastavilo prehrávanie média, keď displej zakryjete dlaňou.
 - **Prevrátenie zariadenia:** Nastavte zariadenie tak, aby stlmilo prichádzajúce hovory alebo budíky alebo aby pozastavilo prehrávanie média, keď ho otočíte lícom dolu.
 - **Inteligentná pauza:** Nastavenie zariadenie tak, aby zastavilo prehrávanie videa, keď sa nepozeráte na obrazovku.
- **Snímať potiahnutím dlane:** Nastavenie zariadenia tak, aby vytvorilo snímku obrazovky, keď po nej prejdete dlaňou doľava alebo doprava.

Bezdotyk. zobrazenie

Keď na položku ukážete prstom, zobrazí sa náhľad obsahu alebo informácie v automaticky otváranom okne.

Na obrazovke s nastaveniami ťuknite na **Bezdotyk. zobrazenie**, a potom prepínač **Bezdotyk. zobrazenie** potiahnite doprava.

POUŽÍVATEĽSKÉ A ZÁLOŽNÉ

Kontá

Pridanie e-mailových kont alebo kont sociálnych sietí.

Na obrazovke s nastaveniami ťuknite na **Kontá**.

Cloud

Zmena nastavení synchronizácie dát alebo súborov s kontom Samsung alebo cloudovým ukladačím priestorom Dropbox.

Na obrazovke s nastaveniami ťuknite na **Cloud**.

Zálohovanie a resetovanie

Zmena nastavení pre správu nastavení a údajov.

Na obrazovke s nastaveniami ťuknite na **Zálohovanie a resetovanie**.

- **Zálohovať moje údaje:** Nastavenie zariadenia, aby zálohovalo nastavenia a dáta aplikácií na serveri Google.
- **Zálohovať konto:** Nastavenie alebo úprava záložného konta Google.
- **Automatické obnovenie:** Nastavenie zariadenia, aby obnovilo nastavenia a dáta aplikácií po preinštalovaní aplikácií v zariadení.
- **Obnoviť údaje od výrobcu:** Obnovenie nastavení na predvolené hodnoty výrobcu a odstránenie všetkých dát.

SYSTÉM

Jazyk a vstup

Zmena nastavení zadávania textu. Niektoré možnosti nemusia byť dostupné v závislosti od vybraného jazyka k dispozícii.

Na obrazovke s nastaveniami ťuknite na **Jazyk a vstup**.

Jazyk

Výber jazyka zobrazenia pre všetky ponuky a aplikácie.

Predvolený

Výber predvoleného typu klávesnice na zadávanie textu.

Klávesnica Samsung

Ak chcete zmeniť nastavenia klávesnice Samsung, ťuknite na položku .



Dostupné možnosti sa môžu líšiť v závislosti od oblasti alebo poskytovateľa služieb.

- **Slovenčina:** Výber predvoleného usporiadania klávesnice.
- **Vyberte vstupné jazyky:** Výber jazykov pre textový vstup.
- **Prediktívny text:** Aktivácia režimu prediktívneho textu na predikciu slov na základe vášho vstupu a zobrazovanie návrhov slov. Nastavenia predikcie slov môžete prispôbiť.
- **Automatická náhrada:** Nastavenie zariadenia na opravu slov s pravopisnými chybami a neúplných slov ťuknutím na medzerník alebo interpunkčné znamienko.
- **Moje skratky:** Nastavenie číselných skratiek k najpoužívanejšiemu textu. Môžete podržať ťuknutie na tlačidlo s číslom, čím vložíte prednastavený text.
- **Automatická kapitalizácia:** Nastavenie zariadenia na automatické písanie veľkých prvých písmen nasledujúcich po koncovom interpunkčnom znamienku, napríklad po bodke, čiarku, otázniku alebo výkričníku.
- **Automatické medzery:** Nastavenie zariadenia tak, aby automaticky vkladalo medzery medzi slová.
- **Automatická interpunkcia:** Nastavenie zariadenia tak, aby po dvojitom ťuknutí na medzerník vložilo bodku.

- **Potiahnutie po klávesnici:**
 - **Žiadny:** Nastavenie zariadenia na deaktiváciu funkcie ťahania prstom po klávesnici.
 - **Súvislý vstup:** Nastavenie zariadenia na zadávanie textu ťahaním prsta po klávesnici.
 - **Ovládanie kurzora:** Zapnutie funkcie inteligentnej navigácie po klávesnici presúvaním kurzora alebo posúvaním po klávesnici.
 - **Vstup rýchlym potiahnutím:** Nastaviť klávesnicu tak, aby na nej bolo možné zadávať čísla alebo symboly tak, že ťuknutie na klávese podržíte a potom rýchlym pohybom potiahnete prstom nahor.
- **Zvuk:** Nastavenie zariadenia na zvukovú signalizáciu pri stlačení tlačidla.
- **Vibrovanie:** Nastavenie zariadenia na vibrovanie pri stlačení tlačidla.
- **Ukážka znakov:** Nastavenie zariadenia na zobrazenie veľkého obrázka jednotlivých znakov, na ktoré ste ťukli.
- **Oneskorenie ťuknutia a podržania:** Nastavenie doby rozpoznania ťuknutia a podržania obrazovky.
- **Vynulovať nastavenia:** Resetovanie nastavení klávesnice Samsung.

Hlas. zadávanie textu Google

Ak chcete zmeniť nastavenia hlasového zadávania, ťuknite na položku .

- **Zvoľte vstupné jazyky:** Výber vstupných jazykov pre textový vstup.
- **Blokovať urážlivé slová:** Nastavenie zariadenia tak, aby zabraňovalo v rozpoznávaní urážlivých slov v hlasových vstupoch.
- **Rozpoznávanie reči offline:** Prevzatie a inštalácia jazykových dát pre hlasový vstup offline.

Hlasové hľadanie

- **Jazyk:** Výber jazyka rozpoznávania hlasu.
- **Hlasový výstup:** Nastavenie zariadenia na poskytovanie hlasovej odozvy upozorňujúcej na aktuálnu akciu.
- **Blokovať urážlivé slová:** Skrytie urážlivých slov vo výsledkoch hlasového vyhľadávania.
- **Detekcia pokynov na prebudenie:** Nastavenie zariadenia na spustenie hlasového rozpoznávania po vyslovení príkazu na zobudenie, počas používania aplikácie vyhľadávania.



V závislosti od oblasti alebo poskytovateľa služieb nemusí byť táto funkcia dostupná.

- **Rozpoznávanie reči offline:** Prevzatie a inštalácia jazykových dát pre hlasový vstup offline.
- **Náhlavná súprava Bluetooth:** Nastavenie zariadenia tak, aby povolilo hlasové vyhľadanie prostredníctvom náhlavnej súpravy Bluetooth pripojenej k zariadeniu.

Možn. prev. textu na reč

- **PREFEROVANÝ NÁSTROJ TTS:** Výber nástroja syntézy reči. Ak chcete zmeniť nastavenia nástrojov syntézy reči, ťuknite na položku .
- **Rýchlosť reči:** Výber rýchlosti funkcie prevodu textu na reč.
- **Vypočúť príklad:** Prehratie ukážky hovoreného textu.
- **Stav predvoleného jazyka:** Zobrazenie stavu predvoleného jazyka pre funkciu prevodu textu na reč.

Čítanie oznámení

Nastavenie zariadenia tak, aby nahlas čítalo upozornenia v prípade prichádzajúcich telefonátov, správ alebo udalostí.

Rýchlosť ukazovateľa

Nastavenie rýchlosti ukazovateľa pre myš alebo navigačné tlačidlo pripojené k zariadeniu.

Dátum a čas

Prístup a zmena nasledujúcich nastavení na ovládanie spôsobu, akým zariadenie zobrazuje čas a dátum.

Na obrazovke s nastaveniami ťuknite na **Dátum a čas**.



Ak sa batéria úplne vybitie alebo ju vyberiete zo zariadenia, dátum a čas sa vynuluje.

- **Automatický dátum a čas:** Automatická aktualizácia dátumu a času pri prechode medzi časovými pásmami.
- **Nastaviť dátum:** Manuálne nastavenie aktuálneho dátumu.
- **Nastaviť čas:** Manuálne nastavenie aktuálneho času.
- **Aut. nast. časového pásma:** Nastavenie zariadenia, aby prijímalo informácie o časovom pásme zo siete pri prechode medzi časovými pásmami.
- **Vybrať časové pásmo:** Nastavenie domovského časového pásma.
- **Použiť 24-hodinový formát:** Zobrazenie času v 24-hodinovom formáte.
- **Vybrať formát dátumu:** Výber formátu dátumu.

Bezpečnostná pomoc

Aktivácia núdzového režimu a nastavenie kontaktov v prípade núdze a správ. Podrobnosti nájdete v časti [Núdzový režim](#).

Na obrazovke s nastaveniami ťuknite na **Bezpečnostná pomoc**.

- **Tiesňový režim:** Nastavenie zariadenia tak, aby aktivovalo núdzový režim a znížilo spotrebu batérie pomocou základných funkcií, ako napr. telefonovaním.
- **Geosprávy:** Nastavenie zariadenia tak, aby prijímalo upozornenia na nepriaznivé poveternostné podmienky.
- **Odosielanie správ so žiadosťou o pomoc:** Nastavenie zariadenia tak, aby odosielalo správy so žiadosťou o pomoc trojnásobným stlačením tlačidla Domov.
 - **Odoslať fotografie:** Nastavenie zariadenia tak, aby odosielalo správy so žiadosťou o pomoc trojnásobným stlačením vypínacieho tlačidla.



V závislosti od oblasti alebo poskytovateľa služieb nemusí byť táto funkcia dostupná.

- **Odoslať zvukovú nahrávku:** Nastavenie zariadenia na vytvorenie fotografií a ich odoslanie príjemcom spolu so správou.
- **Spravovať hlavné kontakty:** Výber alebo úprava príjemcov správ so žiadosťou o pomoc.

Príslušenstvo

Zmena nastavení príslušenstva.

Na obrazovke s nastaveniami ťuknite na **Príslušenstvo**.

- **Zvukový výstup:** Výber formátu zvukového výstupu pri pripojení zariadenia k zariadeniam HDMI. Niektoré zariadenia nemusia podporovať nastavenie priestorového zvuku.

Batéria

Zobrazenie množstva energie batérie spotrebovaného zariadením.

Na obrazovke s nastaveniami ťuknite na **Batéria**.

- **Zobraziť % nabitie batérie:** Nastavenie percentuálneho zobrazenia nabitia batérie.

Šetrenie energie

Aktivácia režimu šetrenia energie a zmena jeho nastavení. Podrobnosti nájdete v časti [Používanie funkcie šetrenia energie](#).

Na obrazovke s nastaveniami ťuknite na **Šetrenie energie**.

- **Režim šetrenia energie:** Aktivácia režimu šetrenia energie a zmena jeho nastavení.
 - **Blok. dát. pren. na pozadí:** Nastavenie zariadenia tak, aby zabránilo aplikáciám spusteným na pozadí používať pripojenie k mobilným dátam.
 - **Obmedziť výkon:** Obmedziť rôzne možnosti, ako napríklad vypnutie naposledy spustených aplikácií a posvietenie tlačidiel návratu.
 - **Režim odtieňov sivej:** Nastavenie zariadenia tak, aby na displeji zobrazovalo všetky farby ako sivé tóny.
- **Režim extrémneho šetrenia energie:** Predĺženie úsporného režimu a zníženie spotreby batérie zobrazením jednoduchšieho usporiadania a povolením obmedzeného prístupu k aplikácii.



Odhadovaná pohotovostná doba je doba, počas ktorej sa batéria úplne vybije, keď sa zariadenie nepoužíva. Pohotovostná doba sa môže líšiť v závislosti od nastavení zariadenia a prevádzkových podmienok.

Ukladací priestor

Zobrazenie informácií o pamäti zariadenia a pamäťovej karty alebo formátovanie pamäťovej karty.

Na obrazovke s nastaveniami ťuknite na **Ukladací priestor**.



Formátovaním pamäťovej karty sa z karty natrvalo odstránia všetky dáta.



Skutočná dostupná kapacita internej pamäte je nižšia než udávaná kapacita, pretože časť pamäte zaberá operačný systém a predvolené aplikácie. Dostupná kapacita sa môže po aktualizácii zariadenia zmeniť.

Zabezpečenie

Zmena nastavení zabezpečenia zariadenia a karty SIM alebo USIM.

Na obrazovke s nastaveniami ťuknite na **Zabezpečenie**.

- **Šifrovať zariadenie:** Nastavenie hesla na šifrovanie dát uložených v zariadení. Toto heslo je potrebné zadať pri každom zapnutí zariadenia.



Pred povolením tohto nastavenia nabite batériu, pretože zašifrovanie dát môže trvať viac než hodinu.

- **Šifrovať externú kartu SD:** Nastavenie zariadenia, aby zašifrovalo súbory na pamäťovej karte.



Ak je toto nastavenie povolené a v zariadení obnovíte nastavenia výrobcu, zariadenie nebude môcť prečítať zašifrované súbory. Pred resetovaním zariadenia vypnite toto nastavenie.

- **Dialkové ovládače:** Nastavenie zariadenia, aby povolilo ovládanie strateného alebo odcudzeného zariadenia na diaľku prostredníctvom internetu. Ak chcete používať túto funkciu, musíte sa prihlásiť do konta Samsung.
 - **REGISTRÁCIA KONTA:** Pridanie alebo zobrazenie konta Samsung.
 - **Použiť bezdrôtové siete:** Nastavenie zariadenia tak, aby povolilo zhromažďovanie dát o polohe alebo určenie polohy strateného alebo odcudzeného zariadenia prostredníctvom siete Wi-Fi alebo mobilnej siete.
- **Upoz. na zmenu karty SIM:** Aktivácia funkcie Hľadať môj mobil, pomocou ktorej môžete vyhľadať svoje stratené alebo ukradnuté zariadenie.
- **Prejsť na webovú lokalitu:** Prístup na webovú lokalitu Hľadať môj mobil (findmymobile.samsung.com). Pomocou webovej lokality Find my mobile môžete sledovať a ovládať svoje stratené alebo odcudzené zariadenie.
- **Reaktivačný zámok:** Nastavenie zariadenia tak, aby si po resetovaní vyžadovalo vaše konto Samsung, aby sa cudzím osobám znemožnilo zariadenie aktivovať.
- **Nastaviť uzamknutie karty SIM:**
 - **Uzamknúť kartu SIM:** Aktivácia alebo deaktivácia funkcie uzamknutia kódom PIN, ktorá pred použitím zariadenia vyžaduje kód PIN.
 - **Zmeniť SIM PIN:** Zmena kódu PIN používaného na prístup k dátam na karte SIM alebo USIM.

- **Nastaviť heslá ako viditeľné:** Nastavenie zariadenia na zobrazovanie hesiel pri zadávaní.
- **Správcovia zariadenia:** Zobrazenie nainštalovaných správcov zariadenia. Správcom zariadenia môžete povoliť použiť nové pravidlá používania zariadenia.
- **Neznáme zdroje:** Nastavenie zariadenia tak, aby umožňovalo inštalovať aplikácie z neznámych zdrojov.
- **Overenie aplikácií:** Nastavenie zariadenia tak, aby umožnilo spoločnosti Google pre nainštalovaním zistiť, či aplikácia nie je škodlivá.
- **Aktual. politiky zabezp.:** Nastavenie zariadenia na vyhľadávanie a preberanie aktualizácií zabezpečenia.
- **Odosielat' bezpečnostné výkazy:** Nastavenie zariadenia na automatické odosielanie hlásení o aktualizovanom zabezpečení spoločnosti Samsung.
- **Typ úložného priestoru:** Nastavenie typu ukladacieho priestoru pre súbory s povereniami.
- **Dôveryhodné poverenia:** Používanie certifikátov a poverení na zaistenie bezpečného používania rôznych aplikácií.
- **Inštal. z ukl. priest. zariad.:** Inštalácia zašifrovaných certifikátov uložených v ukladacom priestore USB.
- **Vymazať poverenia:** Vymazanie obsahu poverení zo zariadenia a resetovanie hesla.

Pomocník

Získanie prístupu k informáciám pomocníka vám umožní zistiť, ako používať zariadenie a aplikácie alebo nakonfigurovať dôležité nastavenia.

Na obrazovke s nastaveniami ťuknite na **Pomocník**.

Informácie o zariadení

Prístup k informáciám o zariadení, úprava názvu zariadenia alebo aktualizácia softvéru zariadenia.

Na obrazovke s nastaveniami ťuknite na **Informácie o zariadení**.

APLIKÁCIE

Správca aplikácií

Zobrazenie a správa aplikácií v zariadení.

Na obrazovke s nastaveniami ťuknite na **Správca aplikácií**.

Predvolené aplikácie

Nastavenie alebo vymazanie predvolenej aplikácie na používanie týchto funkcií.

Na obrazovke s nastaveniami ťuknite na **Predvolené aplikácie**.

- **Domovská obrazovka:** Na domovskej obrazovke vyberte predvolenú aplikáciu. Nastavte aplikáciu, ktorá spúšťa domovskú obrazovku.
- **Správy:** Zvoľte predvolenú aplikáciu, ktorá sa bude používať na odosielanie a príjem správ.
- **VYMAZAŤ PREDVOLENÉ NASTAVENIA:** Vymažte predtým nastavené predvolené aplikácie na používanie týchto funkcií.

Hovor

Prispôsobenie nastavení funkcií hovoru.

Na obrazovke s nastaveniami ťuknite na **Hovor**.

- **Odmietnutie hovoru:** Automatické odmietnutie hovorov z konkrétnych telefónnych čísel. Pridanie telefónnych čísel do zoznamu odmietnutých.
- **Prijímanie a ukončovanie hovorov:**
 - **Tlačidla Domov:** Nastavenie zariadenia na prijatie hovoru stlačením tlačidla Domov.
 - **Hlasové ovládanie:** Nastavenie zariadenia na prijatie alebo odmietnutie hovoru pomocou hlasových pokynov.
 - **Mávanie rukou nad zariadením:** Počas prichádzajúceho hovoru pohybom dlane nad senzorom doľava a potom doprava hovor prijmete.
 - **Vypínacím tlačidlom:** Nastavenie zariadenia na ukončenie hovoru stlačením vypínacieho tlačidla.

- **Kont. okná ozn. o hovor.:** Nastavenie zariadenia tak, aby po prevzatí prichádzajúceho hovoru počas používania aplikácií zobrazilo kontextové okno.
- **Stavové okná počas hovoru:** Nastavenie zariadenia tak, aby pri používaní aplikácií zobrazilo kontextové okno so stavom hovoru.
- **Zobraziť inf. o volajúcom:** Nastaviť zariadenie tak, aby sa zobrazili aktuálne informácie o aktivite volajúceho na sociálnych sieť, keď od neho prichádza hovor.
- **Upozornenia na hovor:**
 - **Vibrovať pri odpovedaní:** Nastavenie zariadenia, aby zavibrovalo, keď druhá strana prijme hovor.
 - **Vibr. pri ukonč. hovoru:** Nastavenie zariadenia, aby zavibrovalo, keď druhá strana hovor ukončí.
 - **Tón spojenia hovoru:** Aktivovanie alebo deaktivovanie tónu pri spojení hovoru.
 - **Minútový tón:** Aktivovanie alebo deaktivovanie tónu počítadla minút.
 - **Tón ukončenia hovoru:** Aktivovanie alebo deaktivovanie tónu po odpojení hovoru.
 - **Oznámiť počas hovorov:** Nastavenie zariadenia, aby vás upozornilo na udalosti počas hovoru.
- **Príslušenstvo na telefonovanie:**
 - **Automatická odpoveď:** Nastavenie zariadenia tak, aby po určitom čase automaticky prijalo hovor (k dispozícii iba po pripojení náhlavnej súpravy).
 - **Časovač automat. odpovede:** Nastavenie dĺžky času čakania, kým zariadenie prijme hovor.
 - **Podmienky odchádz. hovoru:** Nastavenie zariadenia, aby umožňovalo odchádzajúce hovory prostredníctvom náhlavnej súpravy Bluetooth, aj keď je uzamknuté.
 - **Typ odchádzajúceho hovoru:** Výber typu odchádzajúcich hovorov, aby bolo možné použiť náhlavnú súpravu Bluetooth.

- **Ďalšie nastavenia:**
 - **ID volajúceho:** Zobrazenie identifikačného čísla vášho volajúceho ostatným účastníkom odchádzajúcich hovorov.
 - **Presmerovanie hovorov:** Presmerovanie prichádzajúcich hovorov na iné číslo.
 - **Autom. predvoľba oblasti:** Nastavenie zariadenia tak, aby sa pred telefónne číslo automaticky zadávala predvoľba (smerové číslo alebo kód krajiny).
 - **Blokovanie hovorov:** Blokovanie prichádzajúcich alebo odchádzajúcich hovorov.
 - **Čakajúci hovor:** Umožnenie upozornenia pri prichádzajúcich hovoroch v priebehu iného hovoru.
 - **Automatické znovuvytáčanie:** Aktivovanie automatického vytočenia použit. tel. čísel pri hovoroch, ktoré neboli spojené alebo došlo k ich prerušeniu.
 - **Čísla pevnej voľby:** Aktivovanie alebo deaktivovanie režimu pevného vytáčania čísel (FDN) na obmedzenie hovorov na čísla v zozname FDN. Zadanie kódu PIN2 dodaného s kartou SIM alebo USIM.
- **Vyzv. tóny a tóny klávesn.:**
 - **Vyzváňacie tóny:** Pridanie alebo výber zvonenia pre prichádzajúce hovory.
 - **Vibrácie:** Pridanie alebo výber vzoru vibrovania.
 - **Vibrovať pri zvonení:** Nastavenie zariadenia na vibrovanie a prehrávanie zvonenia pri prichádzajúcich hovoroch.
 - **Tón klávesn. voľby čísla:** Nastavenie zariadenia na zvukové signalizovanie pri ťukaní na tlačidlá klávesnice.
- **Prispôbiť zvuk hovoru:** Výber typu zvuku hovorov, ktorý sa má použiť s náhlavnou súpravou.
- **Zníženie hluku:** Nastavenie zariadenia na potlačenie šumu v pozadí, aby vás druhá strana počula jasnejšie.
- **Obrázok pre videohovor:** Výber obrázka, ktorý uvidí druhá strana.
- **Odkazová služba:** Vyberte alebo nastavte poskytovateľa služby odkazovej schránky.
- **Nastavenia hlasovej pošty:** Zadanie čísla na získanie prístupu k službe odkazovej schránky. Uvedené číslo získate od poskytovateľa služby.
- **Zvuk:** Výber vyzváňacieho tónu pre nové hlasové pošty.
- **Vibrovať:** Nastavenie zariadenia na vibrovanie pri prijatí odkazov z odkazovej schránky.
- **Kontá:** Nastavenie zariadenia na prijímanie hovorov z IP adresy a zriadenie vašich kont pre služby hovorov z IP adresy.
- **Použiť internetový hovor:** Nastavenie, či sa budú služby hovorov z IP adresy využívať pri všetkých hovoroch alebo len pri hovoroch z IP adresy.

Kontakty

Zmena nastavení pre používanie kontaktov.

Na obrazovke s nastaveniami ťuknite na **Kontakty**.

- **Import/export:** Import alebo export kontaktov.
- **Kontakty na zobrazenie:** Výber kontaktov, ktoré sa majú zobrazit'.
- **Potiahnutím volať/písať:** Nastavenie zariadenia tak, aby vykonalo hovor alebo odoslalo správu, keď kontakt potiahnete doľava alebo doprava v zozname kontaktov.
- **Iba kontakty s číslami:** Nastavenie zariadenia tak, aby zobrazovalo iba tie kontakty, ktoré majú telefónne číslo.
- **Zoradiť podľa:** Výber možnosti triedenia kontaktov.
- **Zobrazit' kontakty podľa:** Výber možnosti pre zobrazenie mien kontaktov.
- **Odoslať kontaktné údaje:** Výber spôsobu zdieľania kontaktov.
- **Kontá:** Pridať alebo upraviť konto, s ktorým chcete kontakty synchronizovať.

E-mail

Zmena nastavení správy a posielania e-mailov.

Na obrazovke s nastaveniami ťuknite na **E-mail**.

- **Správa kont:** Správa existujúcich e-mailových kont alebo pridanie nových.
- **Zobrazit':** Zmena nastavení zobrazovanie e-mailov.
- **Predvolené zobrazenie:** Nastavenie zariadenia tak, aby sa otvorila konkrétna obrazovka, keď vymažete e-mail.
- **Nastavenia prioritných odosielateľov:** Zmena nastavení pre prioritných odosielateľov.
- **Obťažujúce adresy:** Pridávanie e-mailových adries do bloku.
- **Oneskoriť odoslanie e-mailu:** Nastavenie času, ktorý zariadenie počká, kým odošle e-mail po ťuknutí na tlačidlo odoslania.

Galéria

Zmena nastavení pre používanie **Galéria**.

Na obrazovke s nastaveniami ťuknite na **Galéria**.

- **Synchroniz. iba cez Wi-Fi:** Nastavenie zariadenia tak, aby synchronizovalo obsah len vtedy, keď je pripojenie Wi-Fi aktivované.
- **Filtrovať podľa:** Výber kategórií na triedenie obrázkov. Po zaznamenaní fotografie sa táto automaticky zatriedi do kategórie podľa nastavenia.
- **Kotextový názov:** Nastavenie zariadenia tak, aby zobrazovalo kontextové značky.
- **Tvárová značka:** Registrácia tváří na obrázku ako tvárových značiek.

Internet

Zmena nastavení pre používanie Internetu.

Na obrazovke s nastaveniami ťuknite na **Internet**.

- **Konto:** Prihláste sa na svoje konto Samsung.
- **Nastaviť domovskú stránku:** Nastavenie domovskej stránky.
- **Automatické vyplňanie formulárov:** Nastavenie automatického zadávania údajov o používateľovi, ako sú mená alebo telefónne čísla pri vyplňovaní formulárov alebo webových stránok.
- **Ochrana osobných údajov:** Správa osobných údajov pri návšteve webových stránok.
- **Obrazovka a text:** Zmena nastavení, veľkosti písma a podobne, pri prezeraní webových stránok.
- **Nastavenia obsahu:** Zmena nastavení pre správu súborov cookies z navštívených webových stránok, alebo nastavenie, či sa kontextové vysúvacie okná budú alebo nebudú zobrazovať atď.
- **Spravovanie šírky pásma:** Zmena nastavení šírky pásma.

Správy

Zmena nastavení pre používanie správ.

Na obrazovke s nastaveniami ťuknite na **Správy**.

- **Predvolená aplikácia komunikácie prostredníctvom správ:** Zvoľte predvolenú aplikáciu, ktorá sa bude používať na odosielanie a príjem správ.
- **Displej:** Zmena nastavení pre okno správ, ako je veľkosť písma, farba pozadia a pod.
- **Rýchle odpovede:** Pridanie alebo úprava šablóny správy.
- **SMS:** Zmena nastavení textových správ.
- **MMS:** Zmena nastavení multimedialných správ.
- **Vymazať staré správy:** Nastavenie odstraňovania starých správ.
- **Prioritní odosielatelia:** Nastavte zariadenie, aby zobrazovalo zoznam prioritných odosielateľov.
- **Správa push:** Nastavenie intervalu pre zobrazovanie oznámení upozorňujúcich na nové správy.
- **Celulárne vysielanie:** Nastavenie zariadenia tak, aby prijímalo správy buniek vysielania.
- **Oznámenia:** Nastavenie upozornení na nové správy.
- **Podpis:** Nastavenie zobrazenia vášho podpisu v správe.
- **Filter nevyžiadanej pošty:** Nastavenie blokovania správ z konkrétnych čísel alebo, ktoré obsahujú konkrétne slová.
- **Oneskoriť odosl. správy:** Nastavenie času, ktorý zariadenie počká, kým odošle správu po ťuknutí na tlačidlo odoslania.
- **Bezpečný režim:**
 - **Povoliť všetky prepojenia:** Nastavenia zariadenia tak, aby umožnilo otvoriť prepojenie na správu pri ťuknutí na prepojenie.
 - **Upozornenia na hrozby:** Nastavenie zariadenia tak, aby vás pri inštalácii aplikácií upozornilo na funkciu podpory prijímania a odosielania správ, aby sa zabránilo neoprávnenému získavaniu údajov.

Plánovač S

Zmena nastavení pre používanie aplikácie **Plánovač S**.

Na obrazovke s nastaveniami ťuknite na **Plánovač S**.

- **Prvý deň týždňa:** Výber prvého dňa týždňa.
- **Zobraziť čísla týždňov:** Nastavenie zobrazenia počtu týždňov v roku.
- **Skryt' odmietnuté udalosti:** Nastavenie skrývania udalostí, ktoré už uplynuli.
- **Skryt' dokončené úlohy:** Nastavenie skrývania udalostí, ktoré sa už vykonali.
- **Počasia:** Nastavenie zobrazovania predpovede počasia.
- **Uzamknúť časové pásmo:** Nastavenie zariadenia tak, aby ostalo nastavenie časového pásma po prechode do iného časového pásma nezmenené.
- **Vybrať časové pásmo:** Výber časového pásma.
- **Zobraziť dnes podľa:** Nastavenie kalendára tak, aby ste mohli používať domovské časové pásmo alebo vybrané časové pásmo.
- **Vybrať typ upozornenia:** Výber nastavení pre oznamy o udalostiach.
- **Zvuk oznámenia:** Výber zvonenia pre udalosti alebo úlohy.
- **Vibrácia:** Nastavenie vibrovania ako upozornenia na udalosť alebo úlohu.
- **Rýchle odpovede:** Tvorba šablón odosielania správ účastníkom udalostí.

S Voice

Zmena nastavení rozpoznávania hlasu.

- **Language:** Výber jazyka rozpoznávania hlasu.
- **Hide offensive words:** Skrytie urážlivých slov vo výsledkoch hlasového vyhľadávania.
- **About:** Zobrazenie informácií o verzii.
- **Open via the home key:** Nastavenie zariadenia tak, aby spúšťalo funkciu **S Voice** dvojitým stlačením tlačidla Domov.
- **Voice wake-up:** Nastavenie zariadenia tak, aby spustilo rozpoznávanie hlasu vyslovením budiaceho príkazu pri používaní funkcie **S Voice**.
- **Auto start speakerphone:** Nastavenie zariadenia, aby automaticky zaplo reproduktor pri uskutočňovaní hovoru pomocou funkcie **S Voice**.

- **Show body of message:** Nastavenie zariadenia tak, aby zobrazovalo text novej správy.
- **Check missed events:** Nastavenie zariadenia, aby kontrolovalo zmeškané hovory, správy alebo udalosti po spustení funkcie **S Voice** stlačením tlačidla na náhlavnej súprave.
- **Personal briefing:** Nastavenie zobrazovania udalostí uložených v **Plánovač S**, keď používate funkciu **S Voice**.
- **Home address:** Zadanie domovskej adresy na používanie informácií o umiestnení s funkciou hlasových príkazov.
- **Log in to Facebook:** Zadanie informácií o konte služby Facebook pomocou funkcie **S Voice**.
- **Log in to Twitter:** Zadanie informácií o konte služby Twitter pomocou funkcie **S Voice**.

Nastavenia Google

Pomocou tejto funkcie môžete konfigurovať nastavenia niektorých funkcií, ktoré poskytuje spoločnosť Google.

Ťuknite na položku **Nastavenia Google** na obrazovke aplikácií.

Zjednodušenie ovládania

Zjednodušenie ovládania

Možnosti zjednodušenia ovládania sú špeciálne funkcie pre ľudí s telesným postihnutím ako napr. postihnutie zraku alebo sluchu. Používať môžete nasledujúce funkcie:

- Aplikácia TalkBack
- Zmena veľkosti písma
- Zväčšovanie obrazovky
- Pripomienky oznámenia
- Obrátenie farieb displeja
- Nastavenie farieb
- Vypnúť všetky zvuky
- Blikajúci oznam
- Nastavenie vyváženia zvuku
- Režim monofónny zvuku
- Prispôsobenie nastavenia titulkov
- Automatické nahmatanie
- Detský monitor
- Doplnkové ponuky
- Funkcia bezdotykového gesta
- Funkcia inteligentného rolovanie
- Nastavenie možnosti ťuknutia a oneskoreného podržania
- Režim ovládania interakcie
- Zmena spôsobu prijatia alebo ukončenia hovorov.
- Režim jedného ťuknutia
- Konfigurovanie nastavení zjednodušenia ovládania

Ak chcete použiť ponuky zjednodušenia ovládania, na obrazovke aplikácií ťuknite na **Nastavenia** → **Zjednodušenie ovládania**.

Používanie tlačidla Domov na otváranie ponúk Zjednodušenie ovládania

Nasledovné ponuky zjednodušenia ovládania sa vám sprístupnia po tom, ako rýchlo stlačíte Tlačidlo Domov tri krát.

- Zjednodušenie ovládania
- Aplikácia TalkBack
- Negatívne farby
- Ovládanie interakcie

Na obrazovke aplikácii ťuknite na **Nastavenia** → **Zjednodušenie ovládania** → **Priamy prístup** a potom potiahnite prepínač **Priamy prístup** doprava. Potom zvolíte ponuku Zjednodušenie ovládania, ktorá sa má zobrazit', keď trikrát rýchlo stlačíte tlačidlo Domov.

Ak vyberiete viac ako jednu ponuku, zariadenie zobrazí kontextové okno s otázkou, ktorá ponuka by sa mala použiť zakaždým, keď trikrát rýchlo stlačíte tlačidlo Domov. Ak chcete v ponukách Zjednodušenie ovládania zapnúť možnosť **Ovládanie interakcií**, aktivujte túto funkciu. Na obrazovke aplikácií ťuknite na položku **Nastavenia** → **Zjednodušenie ovládania** → **Zručnosť a interakcia** → **Ovládanie interakcií** a potom potiahnite prepínač **Ovládanie interakcií** smerom doprava.

Aplikácia TalkBack

Aktivácia alebo deaktivácia aplikácie TalkBack

Keď aktivujete aplikáciu TalkBack, zariadenie prečíta text na obrazovke alebo text zvolenej funkcie nahlas. Táto aplikácia je užitočná, ak nevidíte na obrazovku, alebo máte problémy so zobrazením.

- 1 Na obrazovke aplikácií ťuknite na položky **Nastavenia** → **Zjednodušenie ovládania** → **Zrak** → **TalkBack**.
- 2 Potiahnite prepínač aplikácie **Talkback** smerom doprava.
Ak chcete deaktivovať túto aplikáciu, potiahnite prepínač aplikácie **TalkBack** doľava.
- 3 Ťuknite na tlačidlo **OK**.

Po aktivácii aplikácie TalkBack poskytnie zariadenie hovorenú odozvu a nahlas číta vami zvolené funkcie. Ak máte nové oznámenia, zariadenie poskytnie hovorenú odozvu aj po vypnutí obrazovky.

Keď aktivujete funkciu **Preskúmanie dotykom** počas používania aplikácie TalkBack, zariadenie nahlas prečíta vybrané položky. Najskôr, zariadenie nahlas prečíta položky na obrazovke, keď na ne ťuknete. Potom zariadenie vykoná funkciu alebo otvorí aplikáciu, ak ťuknete rýchlo dvakrát na ľubovoľné miesto na obrazovke. Ak je funkcia **Preskúmanie dotykom** vypnutá, zariadenie nedokáže vykonávať rôzne funkcie, ktoré si vyžadujú príkazy zadávané pohybmi prstov.

Ak chcete aktivovať funkciu **Preskúmanie dotykom**, na obrazovke aplikácií ťuknite na položky **Nastavenia** → **Zjednodušenie ovládania** → **Zrak** → **TalkBack** → **Nastavenia** a potom začiarknite možnosť **Preskúmanie dotykom**.



Niektoré funkcie nie sú počas používania aplikácie TalkBack dostupné.

Ovládanie obrazovky pohybmi prstov

Displej môžete ovládať pomocou rôznych gest prstov pri používaní aplikácie TalkBack. Ak je funkcia **Preskúmanie dotykom** vypnutá, zariadenie nedokáže vykonávať niektoré funkcie, ktoré si vyžadujú príkazy zadávané gestami prstov.

Ak chcete aktivovať funkciu **Preskúmanie dotykom**, na obrazovke aplikácií ťuknite na položky **Nastavenia** → **Zjednodušenie ovládania** → **Zrak** → **TalkBack** → **Nastavenia** a potom začiarknite možnosť **Preskúmanie dotykom**.

- **Preskúmanie obrazovky:** Umiestnite prst na obrazovku a jeho posúvaním preskúmate obrazovku. Vyberte a podržte položku a potom zariadenie prečíta túto položku nahlas. Keď prst uvoľníte, položka pod prstom bude vybraná.
- **Výber položiek:** Položku vyberte ťuknutím na ňu. Alebo položku vyberte a podržte pri prieskume displeja a potom prst odtiahnite.
- **Otvorenie vybranej položky:** Pri hlasnom čítaní vybraných položiek prst odtiahnite od položky, keď počujete položku, ktorú požadujete. Potom dvakrát rýchlo ťuknite na ľubovoľné miesto na displeji.
- **Výber predchádzajúcej položky:** Na displeji rýchlo rolujte jedným prstom smerom nahor alebo doľava.

- Výber ďalšej položky: Na displeji rýchlo rolujte jedným prstom smerom nadol alebo doprava.
- Listovanie v zoznamoch: Dvoma prstami posuňte obrazovku hore alebo dole.
- Návrat na predchádzajúcu stranu: Dvoma prstami rolujte po obrazovke smerom doprava.
- Presun na ďalšiu stranu: Dvoma prstami posuňte obrazovku smerom doľava.
- Odomknutie displeja: V rámci oblasti na odomykanie displeja sa dvoma prstami posuňte po obrazovke akýmkoľvek smerom.
- Otvorenie panelu oznámení: Potiahnite vrch obrazovky dvoma prstami smerom dole.
- Otvorenie panelu rýchleho nastavenia: Potiahnite vrch obrazovky tromi prstami smerom dole.

Nastavenia pohybov prstov pre funkciu TalkBack môžete nakonfigurovať v položke **Správa gest**. Podrobnosti nájdete v časti [Konfigurácia nastavení pohybov prstov](#).

Konfigurácia nastavení pohybov prstov

Pri používaní aplikácie TalkBack môžete na vykonávanie operácií používať gestá prstov. Môžete vykonávať operácie, ako napríklad návrat na predchádzajúcu obrazovku, otvorenie Domovskej obrazovky a ďalšie. Gestá prstov nakonfigurujte pred ich používaním.

Konfigurácia nastavení vertikálnych (zvislých) pohybov

Môžete použiť dvojdielne vertikálne gestá potiahnutím prsta zo spodnej časti obrazovky smerom nahor alebo nadol, alebo naopak.

Na obrazovke aplikácií ťuknite na **Nastavenia** → **Zjednodušenie ovládania** → **Zrak** → **TalkBack** → **Nastavenia** → **Správa gest** → **Gestá s dvoma vertikálnymi pohybmi**. Potom vyberte jednu z nasledujúcich funkcií:

- **Prejdite na prvú alebo poslednú položku na obrazovke:** Keď prst potiahnete po displeji smerom hore a potom dole, vybraná bude prvá položka v hornej časti displeja. Keď prst potiahnete po displeji smerom dole a potom hore, vybraná bude posledná položka na spodku displeja.
- **Prepínajte medzi možnosťami podrobnosti čítania:** Keď prst potiahnete po displeji smerom hore a potom dole, položka čítania sa zmení. Položka čítania sa zmení na stranu, odsek, riadok, slovo, znak a predvolené nastavenie. Keď prst potiahnete po displeji smerom dole a potom hore, položky čítania sa zmenia v opačnom poradí.

Konfigurácia nastavení gest klávesových skratiek

Pomocou tejto funkcie môžete nakonfigurovať osem gest klávesových skratiek. Môžete nakonfigurovať gestá, ako napríklad ťahanie prstom smerom nahor a potom doprava bez jeho odtiahnutia a ďalšie. Gestá klávesových skratiek môžete zmeniť alebo k prázdny m klávesovým skratkám priradiť funkcie.

Na obrazovke aplikácií ťuknite na **Nastavenia** → **Zjednodušenie ovládania** → **Zrak** → **TalkBack** → **Nastavenia** → **Správa gest**. Vyberte pohyb a potom mu priradiť funkciu.

K dispozícii sú nasledujúce funkcie:

- **Tlačidlo Späť:** Návrat na predchádzajúcu obrazovku.
- **Tlačidlo Domovská stránka:** Otvorenie Domovskej obrazovky.
- **Tlačidlo Nedávne aplikácie:** Otvorenie zoznamu nedávno používaných aplikácií.
- **Otvoriť Upozornenia:** Otvorenie panelu oznámení.
- **Otvoriť globálnu kontextovú ponuku:** Otvorí sa globálna kontextová ponuka. Podržaním ťuknutia na obrazovky otvoríte kruhové globálne kontextové možnosti. Môžete použiť funkcie ako napríklad **Rýchla navigácia**, **Prečítať zhora**, **Hláskovať posledný výrok** a **Prečítať od ďalšej položky**. Potom preskúmajte možnosti nepretržitým kruhovým pohybom prsta. Keď nájdete hľadanú možnosť, uvoľnením prsta položku zvolíte.

Ťuknutím na položku **Pozastaviť spätnú väzbu** vľavo hore na obrazovke pozastavíte hlasovú odozvu.

Ťuknutím na položku **Nastavenia aplikácie TalkBack** vpravo hore na obrazovke získate prístup k nastaveniam aplikácie TalkBack. Podrobnosti nájdete v časti [Konfigurácia nastavení aplikácie TalkBack](#).

- **Otvoriť miestnu kontextovú ponuku:** Otvorí sa lokálna kontextová ponuka. Môžete si zvoliť jednotku na čítanie textu na obrazovke. Keď túto funkciu používate počas zadávania textu, sprístupnia sa kontextové možnosti, ako napríklad možnosti ovládania kurzora. Podržaním ťuknutia na obrazovke otvoríte kruhové kontextové možnosti. Potom preskúmajte možnosti nepretržitým kruhovým pohybom prsta. Keď nájdete hľadanú možnosť, uvoľnením prsta položku zvolíte.
- **Prečítať zhora:** Číta nahlas položky v poradí od prvej až po poslednú.
- **Prečítať od ďalšej položky:** Číta nahlas položky, ktoré v poradí nasledujú po vybranú položku.

Zmena čítania položiek

Pri používaní aplikácie TalkBack môžete na displeji počúvať text. Ak chcete vybrať text, ktorý požadujete, prstom posúvajte hore, dolu, doľava alebo doprava. V predvolenom nastavení zariadenie nahlas prečíta text vo zvolenej oblasti. Alebo môžete zariadenie nastaviť tak, aby čítalo text v iných položkách, ako napr. riadky alebo odseky.

Zmena čítania položiek s použitím miestnych kontextových možností

- 1 Vyberte text na čítanie.
- 2 Ťahaním prsta hore a potom doprava, bez toho aby ste ho uvoľnili, otvoríte lokálnu kontextovú ponuku.
- 3 Podržte ťuknutie na obrazovke a potom prstom nakreslite kruh, čím preskúmate možnosti. Keď budete počuť **Zmena podrobnosti**, prst odtiahnite.
- 4 Znovu podržte ťuknutie na obrazovke a potom prstom nakreslite kruh, čím preskúmate možnosti. Keď budete počuť čítanie položky, ktorý požadujete, prst odtiahnite.

Viac informácií o tom, ako zmeniť skratku pohybu na otvorenie miestnych kontextových možností, nájdete na [Konfigurácia nastavení gest klávesových skratiek](#).

Zmena čítania položiek s použitím dvojdielných vertikálnych gest

Keď prst potiahnete po displeji smerom hore a potom dole, položka čítania sa zmení. Položka čítania sa zmení na stranu, odsek, riadok, slovo, znak a predvolené nastavenie. Keď prst potiahnete po displeji smerom dole a potom hore, položky čítania sa zmenia v opačnom poradí.

Na obrazovke aplikácií ťuknite na **Nastavenia** → **Zjednodušenie ovládania** → **Zrak** → **TalkBack** → **Nastavenia** → **Správa gest** → **Gestá s dvoma vertikálnymi pohybmi** → **Prepínajte medzi možnosťami podrobnosti čítania**.

Pomocou aktuálnej položky čítania môžete počúvať text, ktorý je vedľa aktuálne vybraného textu. Ak si chcete vypočúť text ďalšej časti, potiahnite prst na displeji smerom dole alebo doprava. Pomocou aktuálnej položky čítania môžete počúvať text, ktorý je pred aktuálne vybraným textom. Ak si chcete vypočúť text predchádzajúcej časti, potiahnite prst na displeji smerom hore alebo doprava.

Pozastavenie hlasovej odozvy

Globálne kontextové možnosti otvoríte nepretržitým potiahnutím prsta po obrazovke smerom dole a potom doprava. Keď zvolíte **Pozastaviť spätnú väzbu** v hornej časti obrazovky, hlasová odozva sa pozastaví.

Keď je hlasová odozva pozastavená, môžete ju znova zapnúť tak, že zapnete displej, alebo inými metódami. Ak chcete na obrazovke aplikácií zmeniť spôsob obnovenia hlasovej odozvy, ťuknite na možnosti **Nastavenia** → **Zjednodušenie ovládania** → **Zrak** → **TalkBack** → **Nastavenia** → **Obnoviť z pozastavenia**. Potom zvolíte možnosť.

Viac informácií o tom, ako zmeniť skratku pohybu na otvorenie globálnych kontextových ponúk, nájdete na [Konfigurácia nastavení gest klávesových skratiek](#).

Používanie funkcie rýchlej navigácie

Spolu s funkciou rýchlej navigácie získavate prístup k ponukám tak, že nakreslíte kruh na obrazovku bez nutnosti posúvania nahor alebo nadol, aby ste položku zvolili.

Globálne kontextové možnosti otvoríte nepretržitým potiahnutím prsta po obrazovke smerom dole a potom doprava. Podržte ťuknutie na obrazovke a potom okolo ponuky prstom nakreslíte kruh, čím preskúmate možnosti. Keď budete počuť **Rýchla navigácia**, prst odtiahnite. Možnosti preskúmate tak, že znovu ťuknete na obrazovku a okolo možností prstom nakreslíte kruh. Keď budete počuť čítanie ponuky, ktorú požadujete, prst odtiahnite.

Pridávanie a spravovanie menoviek snímok

K obrázkom na displeji môžete priradiť štítky. Zariadenie číta nahlas štítky, keď sú obrázky vybrané. Neoznačeným snímkam sa štítky priradujú pomocou miestnych kontextových možností.

Miestne kontextové možnosti otvoríte nepretržitým potiahnutím prsta po obrazovke smerom hore a potom doprava. Podržte ťuknutie na obrazovke a potom okolo ponuky prstom nakreslíte kruh, čím preskúmate možnosti. Keď počujete príkaz **Pridať ponuku Štítok**, odtiahnite prst a pridajte štítky.

Na obrazovke aplikácií ťuknite na **Nastavenia** → **Zjednodušenie ovládania** → **Zrak** → **TalkBack** → **Nastavenia** → **Spravovať vlastné menovky**.

Konfigurácia nastavení aplikácie TalkBack

Nakonfigurujte si nastavenia aplikácie TalkBack pre Vaše pohodlie.

Na obrazovke aplikácií ťuknite na **Nastavenia** → **Zjednodušenie ovládania** → **Zrak** → **TalkBack** → **Nastavenia**. Prípadne, globálne kontextové možnosti otvoríte nepretržitým potiahnutím prsta po obrazovke smerom dole a potom doprava. Potom prst potiahnite do pravého horného rohu displeja, a keď budete počuť položku **Nastavenia aplikácie TalkBack**, prst odtiahnite.

- **Hlasitosť reči:** Nastavenie úrovne hlasitosti hovorenej odozvy.
Hlasitosť hlasovej odozvy sa môže líšiť v závislosti od hlasitosti média. Ak chcete nastaviť hlasitosť médií, stlačte Tlačidlo hlasitosti nahor alebo nadol, kým počúvate hlasovú odozvu. Alebo Na obrazovke aplikácií ťuknite na **Nastavenia** → **Zvuk** → **Hlasitosť**, potom potiahnite panel na úpravu hlasitosti pre obsah média doprava alebo doľava.
- **Meniť výšku hlasu:** Nastavenie zariadenia tak, aby nahlas čítalo text pri nízkom rozstupe po jeho zadaní pomocou klávesnice.
- **Zvuky klávesnice:** Nastavenie zariadenia na hlasné čítanie textu alebo symbolov zadaných pomocou klávesnice. Môžete taktiež nastaviť aj typ používanej klávesnice pre túto funkciu.
- **Reč pri vyp. obrazovke:** Nastavenie zariadenia aby poskytovalo hovorenú odozvu, keď je obrazovka vypnutá.
- **Používať senzor blízkosti:** Nastavenie zariadenia aby prerušilo hovorenú odozvu, keď položíte ruku nad snímač na vrchu zariadenia. Ťuknutím na obrazovku hovorenú odozvu znova zapnete.
- **Zatrasením spustiť nepretržité čítanie:** Nastavenie zariadenia tak, aby nahlas čítalo text na displeji, keď zariadením potrasiete. Môžete si vybrať z rôznych možností intenzity trasenia.
- **Oznámiť ID volajúceho:** Nastavenie zariadenie aby nahlas prečítalo meno volajúcej osoby počas prichádzajúceho hovoru.
- **Vibračná odozva:** Nastavenie zariadenia na vibrovanie pri skúmaní displeja.
- **Zvuková odozva:** Nastavenie zariadenia aby vydalo zvuk pri kontrole obrazovky, ako pohyb po obrazovke a iné.

- **Zamerat' sa na zvuk hovoru:** Nastavenie zariadenia, aby znížilo hlasitosť média, keď zariadenie číta položku nahlas.
- **Hlasitosť zvuku:** Nastaviť hlasitosť zvuku, ktorý sa prehrá, keď ťuknete na displej pri jeho ovládaní. Táto funkcia je dostupná, keď je vybratá funkcia **Zvuková odozva**.
- **Preskúmanie dotykom:** Nastavenie zariadenia tak, aby nahlas čítalo položky pod prstom. Napríklad, keď prstom ťuknete na položku **Aplikácie** na domovskej obrazovke, zariadenie prečíta „**Aplikácie**“. Ak chcete vybrať položku aplikácií **Aplikácie**, prst odtiahnite a rýchlo dvakrát ťuknite na ľubovoľné miesto na obrazovke. Môžete prejsť na požadovanú stranu rolovaním obrazovky doľava alebo doprava použitím dvoch prstov. Ak sa chcete dozvedieť viac o ovládaní obrazovky pomocou funkcie Preskúmať dotykom, prezrite si [Ovládanie obrazovky pohybmi prstov](#).
- **Automatické posúvanie v zoznamoch:** Nastavenie zariadenia tak, aby automaticky prechádzalo zvyšok zoznamu mimo displeja a aby čítalo položky nahlas.
- **Výber jedným klepnutím:** Nastavenie zariadenia na výber položky jedným ťuknutím.
- **Spustiť návod na používanie funkcie Explore by touch:** Prezeranie príručky o použití funkcie Preskúmať dotykom.
- **Správa gest:** Priradenie funkcií a úkonov pomocou gest prstov. Podrobnosti nájdete v časti [Konfigurácia nastavení pohybov prstov](#).
- **Spravovať vlastné menovky:** Zobrazit' menovky, ktoré ste pridali.
- **Obnoviť z pozastavenia:** Výber spôsobu obnovenia hovorenej odozvy.
- **Nastavenia vývojára:** Nastavenie možností pre vývoj aplikácie.

Používanie zariadenia s vypnutou obrazovkou

Zariadenie nastavte tak, aby sa displej vždy vypol na udržanie jeho obsahu v tajnosti. Obrazovka sa nezapne po stlačení externého tlačidla, ani keď na obrazovku ťuknete. Aktivované funkcie sa nevypnú.

Na obrazovke aplikácií ťuknite na **Nastavenia** → **Zjednodušenie ovládania** → **Zrak**, potom zaškrtnite políčko **Tmavá obrazovka**. Aplikáciu môžete zapnúť alebo vypnúť tak, že dvakrát stlačíte Vypínacie tlačidlo.

Použitie funkcie vstupu rýchleho tlačidla

Nastavenie zariadenia tak, aby zadalo znak, keď ťuknete a odtiahnete prst zo znaku na klávesnici. Pomocou tejto funkcie môžete zadať znaky namiesto odtiahnutia prsta a dvojitého ťuknutia na displej.

Na obrazovke aplikácií ťuknite na **Nastavenia** → **Zjednodušenie ovládania** → **Zrak**, potom zaškrtnite políčko **Rýchly tlačidlový vstup**.

Čítanie hesla nahlas

Nastavenie zariadenia tak, aby pri zapnutej aplikácii TalkBack čítalo zadané heslo nahlas. Túto funkciu použite, ak sa chcete uistiť, že zadávate správne heslo.

Na obrazovke aplikácií ťuknite na **Nastavenia** → **Zjednodušenie ovládania** → **Zrak**, potom zaškrtnite políčko **Hovoriť heslá**.

Nastavenie funkcie prevodu textu na reč

Zmena nastavení funkcie prevodu textu na reč používanej pri zapnutej aplikácii TalkBack, ako napr. jazyky, rýchlosť a iné.

Na obrazovke aplikácií ťuknite na **Nastavenia** → **Zjednodušenie ovládania** → **Zrak** → **Možn. prev. textu na reč** a použite nasledujúce funkcie:

- **Nástroj Samsung na prevod textu na reč / Google nástroj prevodu textu na reč:** Výber funkcie nástroja prevodu textu na reč.
- **Rýchlosť reči:** Výber rýchlosti funkcie prevodu textu na reč.
- **Vypočúť príklad:** Prehratie ukážky hovoreného textu. Ak zariadenie nemôže nahlas prečítať príklady, ťuknite na **⚙️** → **Inštalovať hlasové údaje** a prevezmite a nainštalujte hlasové dáta pre funkciu prevodu textu na reč.
- **Stav predvoleného jazyka:** Zobrazenie stavu aktuálneho jazyka nastaveného pre funkciu prevodu textu na reč.

Zadávanie textu pomocou klávesnice

Ak chcete zobrazit' klávesnicu, ťuknite na textové pole a potom dvakrát rýchlo ťuknite na ľubovoľné miesto na obrazovke.

Keď sa prstom dotknete obrazovky, zariadenie nahlas prečíta znaky na tlačidlách pod Vaším prstom. Keď začujete hľadaný znak, uvoľnením prsta ho zvolíte. Znak je potvrdený a zariadenie prečíta text nahlas.

Ak **Rýchly tlačidlový vstup** nie je zapnuté, prst odtiahnite zo znaku, ktorý chcete zadať a dvakrát rýchlo ťuknite kamkoľvek na obrazovku. Keď chcete aktivovať funkciu rýchleho vstupu, ťuknite na obrazovke aplikácií na **Nastavenia** → **Zjednodušenie ovládania** → **Zrak**, potom zaškrtnite políčko **Rýchly tlačidlový vstup**.

Zadávanie ďalších znakov

Ťuknite na tlačidlo na klávesnici a podržte ho. Ak sú pri danom tlačidle k dispozícii ďalšie znaky, nad klávesnicou sa zobrazí okno zobrazujúce znaky. Ak chcete vybrať znak, prstom ťahajte po displeji, kým nebudete počuť znak, ktorý požadujete, a potom prst odtiahnite.

Zmena jazyka klávesnice

Ak chcete pridať jazyky, na obrazovke aplikácií ťuknite na položky **Nastavenia** → **Jazyk a vstup**. Potom ťuknite  vedľa **klávesnica Samsung** → **Vyberte vstupné jazyky**, potom vyberte jazyky.

Ak chcete počas zadávania textu zmeniť vstupný jazyk klávesnice, ťuknite na  a podržte na ňom prst a vyberte jazyk.

Upravovanie textu

Na posúvanie kurzora alebo kopírovanie / vkladanie textu použite miestne kontextové možnosti.

Miestne kontextové možnosti otvoríte nepretržitým potiahnutím prsta po obrazovke smerom hore a potom doprava. Podržte ťuknutie na obrazovke a potom okolo ponuky prstom nakreslite kruh, čím preskúmate ponuku. Keď budete počuť **Zmena podrobnosti**, prst odtiahnite. Ponuky preskúmate tak, že znovu ťuknete na displej a okolo ponuky nakreslite kruh. Keď budete počuť čítanie položky, ktorú požadujete, prst odtiahnite.



Keď text upravujete, praktickejšie je nastaviť si položku na čítanie ako slovo alebo písmeno. V režime výberu zariadenie vyberie text podľa položiek na čítanie, ktoré ste vybrali.

Text si vypočujete, keď prstom potiahnete nahor, nadol, doľava alebo doprava. Keď je text, ktorý chcete upraviť, čítaný nahlas, postupujte nasledovne:

- Vymazanie textu: Na klávesnici ťuknite na Tlačidlo Delete.
- Výber jazyka použitím režimu výberu: Po aktivácii režimu výberu môžete vybrať a počúvať text. Ak chcete aktivovať režim výberu, otvorte miestne kontextové menu a zvolíte **Ovládanie kurzora** → **Spustiť režim výberu**. Ak si chcete vypočúť text pred alebo vedľa momentálne vybraného textu, prejdite doľava alebo doprava. Ak chcete deaktivovať režim výberu, otvorte miestne kontextové menu a zvolíte **Ovládanie kurzora** → **Ukončiť režim výberu**.
- Výber celého textu: Otvorte miestne kontextové menu a zvolíte **Ovládanie kurzora** → **Vybrať všetky**. Celý text v dokumente bude vybraný.
- Kopírovanie alebo vystrihnutie textu: Vyberte text pomocou lokálnej kontextovej ponuky. Potom otvorte lokálnu kontextovú ponuku a zvolíte **Ovládanie kurzora**. Ťuknutím na možnosť **Kopírovať** vybraný text skopírujete, alebo ťuknutím na možnosť **Vystrihnúť** vybraný text vystrihnete. Vybraný text sa skopíruje do schránky.
- Vkladanie textu: Umiestnite kurzor na miesto, kde sa má text vložiť, otvorte lokálnu kontextovú ponuku a potom zvolíte **Ovládanie kurzora** → **Prilepiť**.

Zadávanie textu hlasom

Text môžete zadať hlasom. Ak chcete zobrazíť klávesnicu, ťuknite na textové pole a potom dvakrát rýchlo ťuknite na ľubovoľné miesto na obrazovke.

Keď podržíte ťuknutie na položke , zariadenie zobrazí kontextuálne okno ukazujúce možnosti klávesnice. Potiahnite prst po displeji bez jeho odtiahnutia. Keď je vybraná funkcia , prst odtiahnite. Ak chcete vstúpiť do textu, vyslovte slová, ktoré požadujete. Hovorené slová sa zobrazia ako text na obrazovke a zariadenie ich nahlas prečíta.

Ak chcete zadať ďalší text, zvolíte mikrofón a povedzte slová.

Zmena vstupného jazyka

Počas zadávania textu hlasom, zvolíte položku **Slovenčina (Slovensko)** a výberom jazyka zmeníte vstupný jazyk.

Ak chcete pridať jazyky do zoznamu, zvolíte položku **Slovenčina (Slovensko)** → **Pridať ďalšie jazyky**, zrušte výber **Automatický** a potom vyberte jazyky, ktoré chcete.

Čítanie informácií nahlas z dokumentov alebo obrázkov

Zaznamenávanie fotografií dokumentov alebo vizitiek a čítanie ich textu. Zariadenie prečíta nahlas informácie o farbe a vzore, keď fotíte farebné alebo vzorované obrazy. Prejdite na aplikácie **Samsung Apps**, a preveďte a nainštalujte si **Optická čítačka**.

Ťuknite na položku **Optická čítačka** na obrazovke aplikácií.

Ak chcete vybrať jazyky, ktoré sa majú rozpoznať, postupne zvolte  → **Nastavenia jazyka**.

Používanie režimu dokumentu

Predvolený režim tejto aplikácie je režim dokumentu. Keď používate režim farby/vzoru, voľbou položky  prepnete na režim dokumentu. V režime dokumentu, keď fotíte dokumenty alebo vizitky, zariadenie zobrazí extrahovaný text.

Umiestnite predmet na rovný povrch a zvolte položku . Keď je funkcia TalkBack zapnutá, prístroj automaticky číta text na obrazovke nahlas po zaznamenaní fotografie.

Ak chcete text vybrať z uloženého obrázka, zvolte položku  → **Načítať obrázok**.

Ak chcete nahlas prečítať text na obrazovke, keď je funkcia TalkBack vypnutá, zvolte  → **Prevod textu na reč**.

Použitie režimu farby/vzoru

Ak chcete použiť režim farby/vzoru, aktivujte funkciu TalkBack.

Voľbou položky  sa prepnete do režimu farby/vzoru. Zariadenie zobrazí v režime Farby/Vzor informácie o farbe a vzore objektov pri ich fote. Zariadenie identifikuje položky, ako napríklad bežne používané farby a vzory. Tento režim pomáha používateľom s poškodeným zrakom vizuálne vybrať farby alebo vzory, ktoré chcú.

Zachyťte objekt do hľadáča zariadenia a vyberte . Zariadenie fotí a identifikuje farbu a vzor objektu. Keď zariadenie ukončí rozoznávanie objektu, automaticky nahlas prečíta informácie o jeho farbe a vzore.



Výsledky informácií o farbe sa môžu v závislosti od svetelných podmienok líšiť. Uistite sa, že zaznamenávate fotografie v režime farby a vzory v jasných podmienkach.

Zmena veľkosti písma

Túto funkciu použijete pri zmene veľkosti písma. Zariadenie poskytuje rôzne veľkosti písma, aby ho používatelia s poškodeným zrakom mohli pohodlne používať. Nastavenie veľkosti písma na **Obrovské** nemusí byť pri niektorých aplikáciách dostupné.

Na obrazovke aplikácií ťuknite na **Nastavenia** → **Zjednodušenie ovládania** → **Zrak** → **Veľkosť písma**.

Zväčšovanie obrazovky

Pomocou tejto funkcie zväčšíte obrazovku a priblížite konkrétnu oblasť.

Na obrazovke aplikácii ťuknite na **Nastavenia** → **Zjednodušenie ovládania** → **Zrak** → **Zväčšovacie gestá**, potom potiahnite prepínač **Zväčšovacie gestá** doprava.

- Zväčšenie a zmenšenie: Trikrát ťuknite na obrazovku, čím si priblížite konkrétnu oblasť. Keď na obrazovku znova rýchlo trikrát ťuknete, vrátite sa späť.
- Preskúmanie obrazovky rolovaním: Použitím dvoch prstov sa pohybujte po zväčšenej obrazovke.
- Nastavenie pomeru zväčšenia: Ťuknite dvoma prstami na zväčšenú obrazovku. Potom rozťahnite prsty alebo ich spojte dohromady, čím upravíte pomer.



- Klávesnice na obrazovke nie je možné zväčšiť.
- Keď je táto funkcia aktivovaná, funkčnosť niektorých aplikácií, ako napríklad **Telefón** a **Kalkulačka** môže byť ovplyvnená.

Nastavenie pripomenutí oznámení

Používajte túto funkciu na upozornenie ohľadom oznámení, ktoré ste neskontrolovali v danom intervale.

Na obrazovke aplikácii ťuknite na **Nastavenia** → **Zjednodušenie ovládania** → **Zrak** → **Pripomenutie oznámenia**, potom potiahnite prepínač **Pripomenutie oznámenia** doprava.

Ak chcete nastaviť interval medzi záznamami, ťuknite na **Interval pripomínania**.

Obrátenie farieb displeja

Túto funkciu použijete na zlepšenie viditeľnosti obrazovky a na pomoc užívateľom ľahšie rozpoznať text na obrazovke. Keď je táto funkcia aktivovaná, zariadenie zobrazí negatívny snímok, ktorý obráti farby na obrazovke. Obrátenie farieb zvyšuje kontrast medzi čiernou a bielou.

Na obrazovke aplikácií ťuknite na **Nastavenia** → **Zjednodušenie ovládania** → **Zrak**, potom zaškrtnite políčko **Negatívne farby**.

Nastavenie farieb

Táto funkcia umožňuje nastaviť zobrazenie farieb na obrazovke, ak máte problémy s rozlišovaním farieb. Zariadenie zmení farby na viac rozoznateľné.

- 1 Na obrazovke aplikácií ťuknite na **Nastavenia** → **Zjednodušenie ovládania** → **Zrak** → **Nastavenie farieb**.
- 2 Potiahnite prepínač **Nastavenie farieb** smerom doprava.
- 3 Ťuknite na **Štart**.
- 4 Usporiadajte farebné dlaždice podľa podobnosti, od základnej farby.
- 5 Po skončení ťuknite na položku **Hot**.
Ak už dokážete farby rozoznať, ďalšie nastavovanie nie je potrebné.
- 6 Ak sú farby nemožno rozoznať, ťuknite na možnosť **Fotoaparát** alebo **Obrázok**.
- 7 Potiahnite panel na úpravu farieb doľava alebo doprava a ťuknite na **Hot**.
Ak chcete znova upraviť farbu, ťuknite na položky **:** → **Znova upraviť farbu**.

Nastavenie oznamovania blesku

Nastavenie blesku tak, aby blikal, keď máte prichádzajúci hovor, novú správu alebo oznámenie.

Na obrazovke aplikácií ťuknite na **Nastavenia** → **Zjednodušenie ovládania** → **Sluch**, potom zaškrtnite políčko **Oznámenie bleskom**.

Vypnúť všetky zvuky

Nastavenie zariadenia na stlmenie zvukov zariadenia, ako napr. zvuky médií vrátane hlas volajúceho počas hovoru.

Na obrazovke aplikácií ťuknite na **Nastavenia** → **Zjednodušenie ovládania** → **Sluch**, potom zaškrtnite políčko **Vypnúť všetky zvuky**.

Prispôbenie nastavenia titulkov

Titulky Samsung

Na obrazovke aplikácií ťuknite na **Nastavenia** → **Zjednodušenie ovládania** → **Sluch** → **Titulky Samsung (CC)**, potom potiahnite prepínač **Titulky (skryté)** doprava.

Použite nasledujúce možnosti:

- **Zarovnanie textu:** Zmena pozície titulkov.
- **Písmo:** Zmena typu písma.
- **Veľkosť písma:** Zmena veľkosti písma.
- **Okraj:** Zmena okraja textu titulkov.
- **Písmo:** Nastavenie priehľadnosti a zmeny farby textu.
- **Farba pozadia:** Nastavenie priehľadnosti a zmeny farby pozadia okna s titulkom.
- **Okno titulkov:** Nastavenie priehľadnosti a zmeny farby okna s titulkom.

Titulky Google

Na obrazovke aplikácii postupne ťuknite na položky **Nastavenia** → **Zjednodušenie ovládania** → **Sluch** → **Titulky Google (CC)**, potom pretiahnite prepínač **Titulky Google (CC)** doprava.

Použite nasledujúce možnosti:

- **Jazyk:** Výber jazyka titulkov.
- **Veľkosť textu:** Zmena veľkosti písma.
- **Štýl titulkov:** Zmena štýlu titulku.

Nastavenie vyváženia zvuku

Nastavenie zariadenia na úpravu vyváženia zvuku pri používaní duálnej náhlavnej súpravy.

Ak chcete nastaviť vyváženie zvuku, pripojte k zariadeniu duálnu náhlavnú súpravu. Na obrazovke aplikácii ťuknite na **Nastavenia** → **Zjednodušenie ovládania** → **Sluch** → **Vyváženie zvuku**. Potiahnutím panelu nastavenia doľava alebo doprava upravíte vyváženosť zvuku, potom ťuknite na tlačidlo **Nastaviť**.

Použitie monofónneho zvuku

Nastavenie zariadenia, aby sa pri počúvaní jedným slúchadlom zapol monofónny zvuk. Ak máte poškodený sluch alebo ak je pohodlnejšie používať jedno slúchadlo, použite tento režim.

Na obrazovke aplikácii ťuknite na **Nastavenia** → **Zjednodušenie ovládania** → **Sluch**, potom zaškrtnite políčko **Mono zvuk**.

Použitie detektora detského plaču

Nastavenie zariadenia tak, aby keď zaregistruje detský plač, vás na to upozornilo vibrovaním.

Na obrazovke aplikácii ťuknite na **Nastavenia** → **Zjednodušenie ovládania** → **Sluch** → **Detektor detského plaču**, potom potiahnite prepínač **Detektor detského plaču** doprava.

Ak chcete aktivovať funkciu detekcie zvuku, ťuknite na ►. Keď zariadenie zaregistruje zvuk, začne vibrovať. Ak chcete nastaviť blikanie blesku na detekciu zvuku, ťuknite na položku ⋮ → **Nastavenia** a potom začiarnite možnosť **Oznámenie bleskom**.

Použitie automatického vibrovania

Nastavenie zariadenia tak, aby vibrovalo počas prehrávania zvukov v prevzatých aplikáciách, ako sú napr. hry.

Na obrazovke aplikácií ťuknite na **Nastavenia** → **Zjednodušenie ovládania** → **Sluch**, potom začiarknite políčko **Automatický hmatový režim**.



Niektoré aplikácie nemusia túto funkciu podporovať.

Použitie pomocných ponúk

Zobrazenie ikony pomocného odkazu

Nastavenie zariadenia tak, aby zobrazovalo ikonu pomocnej klávesovej skratky. Táto ikona umožňuje prístup k aplikáciám, funkciám a nastaveniam ťuknutím na ikonu pomocnej ponuky. Ovládanie zariadenia ťuknutím na pomocné ponuky na ikone bez preskúmania displeja. Po spustení tejto funkcie sa aktivuje **Režim jedného ťuknutia**.

- 1 Na obrazovke aplikácií ťuknite na **Nastavenia** → **Zjednodušenie ovládania** → **Zručnosť a interakcia** → **Asistenčné menu**.
- 2 Potiahnite prepínač **Asistenčné menu** smerom doprava.
Ikona pomocného odkazu sa na obrazovke zobrazí vpravo dole.
- 3 Ťuknutím na **Dominantná ruka** presuniete ikonu pomocného odkazu na vhodnejšie miesto.

Prístup k pomocným ponukám







Ikona pomocného odkazu sa zobrazuje ako plávajúca ikona, čím umožňuje ľahký prístup k pomocným ponukám z ľubovoľnej obrazovky.

Keď na ikonu pomocnej klávesovej skratky ťuknete, ikona sa mierne zväčší a zobrazia sa na nej pomocné ponuky. Ťuknite na ikonu hore alebo dole, čím ju presuniete na ďalšie panely alebo prejdite po displeji hore alebo dole a vyberte ďalšie ponuky.

Používanie kurzora

V pomocných možnostiach ťuknite na **Kurzor**. Kurzor a oblasť, v ktorej sa môže kurzor ovládať, sa zobrazí na obrazovke. Displej môžete ovládať malými pohybmi prstami na dotykovej ploche. Kurzor presuňte pohybom prsta na dotykovej ploche. Ak chcete vybrať položku, na ktorej je kurzor, ťuknite na displej.

Použite nasledujúce možnosti:

-  /  : Vyberte položku alebo rolujte doľava alebo doprava na obrazovke.
-  /  : Prechádzajte nahor alebo nadol po obrazovke.
-  : Premiestnite oblasť dotyku na iné umiestnenie.
-  : Zatvorte oblasť dotyku.

Ak chcete zmeniť nastavenie kurzora, na obrazovke aplikácií ťuknite na **Nastavenia** → **Zjednodušenie ovládania** → **Zručnosť a interakcia** → **Asistenčné menu**, potiahnite prepínač **Asistenčné menu** doprava, potom použite možnosti pod položkou **NASTAVENIE KURZORA**.



Používanie rozšírených pomocných možností

Nastavenie zariadenia tak, aby sa pri vybraných aplikáciách zobrazili rozšírené pomocné ponuky. Napríklad, keď spustíte **Správy**, na pomocnej ponuke sa zobrazia funkcie hľadania a skladania.

Na obrazovke aplikácií ťuknite na **Nastavenia** → **Zjednodušenie ovládania** → **Zručnosť a interakcia** → **Asistenčné menu** → **Asistent plus**, presuňte prepínač **Asistent plus** doprava a potom vyberte aplikácie.

Upravovanie pomocných ponúk

Túto funkciu možno použiť pri upravovaní možností v ikone pomocného odkazu.

Na obrazovke aplikácií ťuknite na **Nastavenia** → **Zjednodušenie ovládania** → **Zručnosť a interakcia** → **Asistenčné menu**, potiahnite prepínač **Asistenčné menu** doprava, potom ťuknite na **Upraviť**. Ak chcete pridať alebo odstrániť ponuky, ťuknite na položku  alebo .

Zapnutie obrazovky pomocou funkcie pohybových pokynov

Funkcia bezdotykových pohybových pokynov sa používa na zapnutie obrazovky pohybom ruky ponad snímač v hornej časti zariadenia. Displej môžete zapnúť bez nutnosti stlačiť tlačidlo. Keď používate túto funkciu, zariadenie položte na rovný povrch alebo ho pevne držte, aby sa nepohybovalo.

Na obrazovke aplikácií ťuknite na **Nastavenia** → **Zjednodušenie ovládania** → **Zručnosť a interakcia** → **Bezdotykové budenie** a potom potiahnite prepínač **Bezdotykové budenie** doprava.

Používanie funkcie inteligentného posúvania

Táto funkcia umožňuje posúvať sa po obrazovke hore alebo dole naklonením hlavy alebo zariadenia. Túto funkciu môžete používať pri prezeraní e-mailov alebo webových stránok.

Na obrazovke aplikácií ťuknite na **Nastavenia** → **Zjednodušenie ovládania** → **Zručnosť a interakcia** → **Inteligentné posúvanie** a potom potiahnite prepínač **Inteligentné posúvanie** doprava.

Použite nasledujúce možnosti:

- **Nakláňaním hlavy:** Nastavenie zariadenia tak, aby sa obrazovka posúvala hore alebo dole, keď nakloníte hlavu hore alebo dole.
- **Nakláňaním zariadenia:** Nastavenie zariadenia tak, aby sa obrazovka posúvala hore alebo dole, keď zariadenie nakloníte dopredu alebo dozadu.
- **Rýchlosť:** Nastavte rýchlosť posúvania po obrazovke.
- **Zobrazenie vizuálnej spätnej odozvy:** Nastavenie zariadenia tak, aby zobrazovalo ikonu vizuálnej spätnej väzby, ak zariadenie rozpozná vašu akciu.

Nastavenie možnosti ťuknutia a oneskoreného podržania

Nastavenie doby rozpoznania podržania ťuknutia na obrazovku.

Na obrazovke aplikácií ťuknite na **Nastavenia** → **Zjednodušenie ovládania** → **Zručnosť a interakcia** → **Oneskorenie ťuknutia a podržania**, potom vyberte možnosť.

Použitie režimu ovládania interakcie

Aktiváciou režimu ovládania interakcie sa počas používania aplikácií obmedzia reakcie zariadenia na vstupy. Použite tento režim, ak chcete ostatným používateľom povoliť len obmedzený prístup a ovládanie vašich médií alebo údajov.

- 1 Na obrazovke aplikácií ťuknite na **Nastavenia** → **Zjednodušenie ovládania** → **Zručnosť a interakcia** → **Ovládanie interakcií**.
- 2 Prepínač **Ovládanie interakcií** potiahnite doprava.
- 3 Tlačidlo Domov a Tlačidlo zníženia hlasitosti podržte stlačené súčasne počas používania aplikácie.
- 4 Upravte veľkosť rámčeka alebo nakreslite čiaru okolo oblasti, ktorú chcete obmedziť.
- 5 Ťuknite na **Hot**.
Zariadenie zobrazí obmedzenú oblasť. Ťuknutie na obrazovku alebo stlačenie tlačidiel, napr. Tlačidlo Domov, nebude v tejto oblasti fungovať.

Ak chcete režim ovládania interakcie deaktivovať, stlačte a podržte Tlačidlo Domov a súčasne Tlačidlo zníženia hlasitosti.

Prijímanie alebo ukončenie hovorov

Nastavte spôsob prijatia alebo ukončenia hovoru.

Na obrazovke aplikácií ťuknite na **Nastavenia** → **Zjednodušenie ovládania** → **Prijímanie a ukončovanie hovorov**.

Použite nasledujúce možnosti:

- **Tlačidla Domov:** Nastavenie zariadenia na prijatie hovoru stlačením tlačidla Domov.
- **Hlasové ovládanie:** Nastavenie zariadenia na prijatie hovoru pomocou hlasových pokynov.
- **Mávanie rukou nad zariadením:** Počas prichádzajúceho hovoru pohybom dlane nad senzorom doľava a potom doprava hovor prijmete.
- **Vypínacím tlačidlom:** Nastavenie zariadenia na ukončenie hovoru stlačením Vypínacieho tlačidla.

Použitie režimu jedného ťuknutia

Nastavenie zariadenia tak, aby bolo možné prichádzajúce hovory alebo oznámenia ovládať ťuknutím na tlačidlo namiesto jeho potiahnutia. Keď zaznie alarm, alebo prichádza hovor, ťuknutím na tlačidlo (nie potiahnutím tlačidla) zastavíte alarm alebo prijmete hovor.

Na obrazovke aplikácií ťuknite na **Nastavenia** → **Zjednodušenie ovládania** a potom začiarnite možnosť **Režim jedného ťuknutia**.

Konfigurovanie nastavení zjednodušenia ovládania

Uloženie nastavení zjednodušeného ovládania ako súboru

Exportovanie aktuálnych nastavení zjednodušenia ovládania do súboru.

Na obrazovke aplikácií, ťuknite na položky **Nastavenia** → **Zjednodušenie ovládania** → **Spravov. zjedn. ovládania** → **Import/export**, vyberte možnosť exportu a potom ťuknite na položku **OK**. Súbor s nastaveniami zjednodušenia ovládania sa uloží do vybraného miesta uloženia.

Importovanie súboru s nastaveniami zjednodušeného ovládania

Importujte súbor s nastaveniami zjednodušeného ovládania a aktualizujte momentálne nastavenia.

Na obrazovke aplikácií ťuknite na **Nastavenia** → **Zjednodušenie ovládania** → **Spravov. zjedn. ovládania** → **Import/export**, potom vyberte možnosť importu. Vyberte súbor určený na import, potom ťuknite na **Hotovo** → **OK**. Nastavenia zjednodušeného ovládania budú aktualizované podľa importovaného súboru.

Zdieľanie súborov s nastaveniami zjednodušeného ovládania

Zdieľanie súborov s nastaveniami zjednodušeného ovládania e-mailom, prostredníctvom Wi-Fi Direct, Bluetooth a inými spôsobmi.

Na obrazovke aplikácií ťuknite na **Nastavenia** → **Zjednodušenie ovládania** → **Spravov. zjedn. ovládania** → **Zdieľať cez**. Potom vyberte súbory s nastaveniami zjednodušeného ovládania a ťuknite na **Hotovo**. Vyberte spôsob zdieľania a pri zdieľaní súborov postupujte podľa inštrukcií na obrazovke.

Zobrazenie služieb zjednodušeného ovládania

Zobrazenie služieb zjednodušeného ovládania nainštalovaných na zariadení.

Na obrazovke aplikácií ťuknite na položku **Nastavenia** → **Zjednodušenie ovládania** a prezrite si zoznam služieb zjednodušeného ovládania v položke **SLUŽBY**.

Používanie ďalších užitočných funkcií

- Používanie funkcie S Voice: Funkciu **S Voice** môžete používať na vykonávanie rôznych funkcií pomocou hlasových príkazov. Spustíte funkciu **S Voice** a uskutočnite hovory, odosielajte správy a prezerajte si úlohy. Podrobnosti nájdete v časti [S Voice](#).
- Vyhľadávanie hlasom: Použite hlasové príkazy na vyhľadávanie obsahu webových stránok. Použite túto funkciu, keď ste v pohybe a nemôžete použiť obe ruky na zadanie textu. Podrobnosti nájdete v časti [Hlasové vyhľadávanie](#).
- Použitie panela s oznámeniami: Panel s oznámeniami otvoríte potiahnutím stavového riadka nadol. Môžete prezerat' zmeškané hovory, nové správy, upravovať jas obrazovky a pod. Podrobnosti nájdete v časti [Panely oznámení a rýchleho nastavenia](#).
- Prepnutie do jednoduchého režimu: Jednoduchý režim poskytuje zjednodušené ovládanie prostredníctvom jednoduchšieho usporiadania a veľkých ikon. Na zjednodušenie prístupu môžete pridať často používané aplikácie alebo skratky na Domovskú obrazovku. Podrobnosti nájdete v časti [Prepnutie do jednoduchého režimu](#).
- Používanie pohybov na ovládanie zariadenia: Ovládajte zariadenie pomocou pohybov dlane alebo gest. Podrobnosti nájdete v časti [Pohyby na ovládanie zariadenia](#).
- Používanie skenera prstov: Aby ste mohli obrazovku odomknúť, odtlačky prstov zaregistrujte, alebo overte heslo svojho konta Samsung. Podrobnosti nájdete v časti [Skener odtlačkov](#).
- Používanie režimu v aute: Ovládajte zariadenie tak, aby počas šoférovania vykonávalo rôzne funkcie pomocou hlasových príkazov. Môžete prijímať prichádzajúce hovory, prezerat' správy a počúvať hudbu bez dotyku zariadenia. Podrobnosti nájdete v časti [Režim auta](#).
- Používanie odkazov pre kontakty: Pridávanie odkazov pre kontakty na Domovskej obrazovke umožňuje uskutočniť hovory alebo odosielat' správy pohodlnejšie. Podrobnosti nájdete v časti [Pridávanie skratiek kontaktov na domovskú obrazovku](#).
- Používanie hlasového záznamníka: Nahrajte alebo prehrajte hlasovú poznámku. Podrobnosti nájdete v časti [Hlasový záznamník](#).

Riešenie problémov

Pred kontaktovaním servisného strediska spoločnosti Samsung skúste použiť nasledujúce riešenia. Niektoré situácie nemusia platiť pre vaše zariadenie.

Pri zapnutí alebo používaní zariadenia sa zobrazí výzva na zadanie jedného z nasledujúcich kódov:

- Heslo: Keď je aktívna funkcia uzamknutia zariadenia, musíte zadať heslo, ktoré ste nastavili pre zariadenie.
- PIN: Pri prvom použití zariadenia alebo keď je povolené vyžadovanie kódu PIN musíte zadať kód PIN dodaný s kartou SIM alebo USIM. Túto funkciu možno vypnúť pomocou nastavenia Uzamknúť kartu SIM.
- PUK: Karta SIM alebo USIM je zablokovaná, zvyčajne v dôsledku viacnásobného zadania nesprávneho kódu PIN. Musíte zadať kód PUK, ktorý ste dostali od svojho poskytovateľa služieb.
- PIN2: Keď prejdete do ponuky, ktorá vyžaduje zadanie kódu PIN2, musíte zadať kód PIN2 dodaný s kartou SIM alebo USIM. Podrobnosti získate od svojho poskytovateľa služieb.

Zariadenie zobrazuje chybové správy týkajúce sa siete alebo služieb

- Ak sa nachádzate v oblasti so slabým signálom alebo zlým príjmom, môžete stratiť signál. Prejdite na iné miesto a skúste to znova. Počas prechádzania na iné miesto sa môžu opakovane zobrazovať chybové hlásenia.
- Bez predplatených služieb nie je možné používať niektoré možnosti. Podrobnosti získate od svojho poskytovateľa služieb.

Zariadenie sa nezapne

- Keď je batéria úplne vybitá, zariadenie sa nezapne. Pred zapnutím zariadenia úplne nabite batériu.
- Batéria nemusí byť správne vložená. Znova vložte batériu.
- Dôkladne očistite pozlátené kontakty a znova vložte batériu.

Dotykový displej reaguje pomaly alebo nesprávne

- Ak na dotykový displej pripevníte ochranné prvky alebo voliteľné príslušenstvo, dotykový displej nemusí fungovať správne.
- Ak máte nasadené rukavice, dotykového displeja sa dotýkate špinavými rukami alebo na displej ťúkate ostrými predmetmi alebo končekmi prstov, dotykový displej nemusí fungovať.
- Vo vlhkých podmienkach alebo pri vystavení vode môže dôjsť k zlyhaniu funkcie dotykového displeja.
- Reštartuje zariadenie, aby sa odstránili dočasné softvérové chyby.
- Uistite sa, že softvér zariadenia je aktualizovaný na najnovšiu verziu.
- Ak je dotykový displej poškriabaný alebo poškodený, navštívte servisné stredisko spoločnosti Samsung.

Zariadenie nereaguje alebo sa v ňom zobrazujú závažné chyby

Ak zariadenie prestane reagovať alebo sa zablokuje, na obnovenie jeho činnosti môže byť potrebné zavrieť aplikácie alebo znova vložiť batériu a zariadenie zapnúť. Ak zariadenie zamrzlo a nereaguje, podržte naraz stlačené Vypínacie tlačidlo a Tlačidlo zníženia hlasitosti dlhšie ako 7 sekúnd, čím sa zariadenie reštartuje.

Ak sa tým nedarí problém vyriešiť, vykonajte obnovu údajov od výrobcu. Na obrazovke aplikácií postupne ťuknite na položky **Nastavenia** → **Zálohovanie a resetovanie** → **Obnoviť údaje od výrobcu** → **Resetovať zariadenie** → **Vymazať všetko**. Pred obnovením údajov od výrobcu nezabudnite vytvoriť záložné kópie všetkých dôležitých údajov uložených v zariadení.

Ak sa problém neodstráni, obráťte sa na servisné stredisko spoločnosti Samsung.

Hovory sa neprepájajú

- Uistite sa, že ste pripojení k správnej mobilnej sieti.
- Uistite sa, že ste pre volané telefónne číslo nenastavili blokovanie hovorov.
- Uistite sa, že ste pre telefónne číslo, z ktorého prichádza hovor, nenastavili blokovanie hovorov.

Druhá strana vás počas hovoru nepočuje

- Uistite sa, že nezakrývate zabudovaný mikrofón.
- Uistite sa, že je mikrofón blízko vašich úst.
- Ak používate náhlavnú súpravu, skontrolujte, či je správne pripojená.

Počas hovoru počúť ozvenu

Upravte hlasitosť stlačením tlačidla hlasitosti alebo prejdite na iné miesto.

Mobilná sieť alebo internet sa často odpája alebo je slabá kvalita zvuku

- Uistite sa, že nezakrývate vnútornú anténu zariadenia.
- Ak sa nachádzate v oblasti so slabým signálom alebo zlým príjmom, môžete stratiť signál. Môžete mať problémy s pripojením kvôli problémom so základnou stanicou poskytovateľa služby. Prejdite na iné miesto a skúste to znova.
- Keď používate zariadenie počas pohybu, služby bezdrôtovej siete môžu byť deaktivované kvôli problémom so sieťou poskytovateľa služby.

Ikona batérie je prázdna

Batéria je takmer vybitá. Nabite alebo vymeňte batériu.

Batéria sa nenabíja správne (platí pre nabíjačky schválené spoločnosťou Samsung)

- Uistite sa, že je nabíjačka správne pripojená.
- Ak sú kontakty batérie znečistené, batéria sa nemusí nabiť správne alebo sa zariadenie môže vypnúť. Dôkladne očistite pozlátené kontakty a skúste znova nabiť batériu.
- Batérie v niektorých zariadeniach nemôže používateľ vymieňať sám. Batériu si môžete nechať vymeniť v servisnom stredisku spoločnosti Samsung.

Batéria sa vybíja rýchlejšie ako po zakúpení

- Ak batériu vystavíte veľmi nízkym alebo vysokým teplotám, využiteľná kapacita nabitia sa môže znížiť.
- Spotreba energie batérie sa zvyšuje, ak používate funkcie správ alebo niektoré aplikácie, napríklad hry alebo internet.
- Batéria je spotrebný materiál a jej využiteľná kapacita sa bude časom zmenšovať.

Zariadenie je horúce na dotyk

Ak v zariadení používate aplikácie, ktoré sú náročné na spotrebu energie, alebo aplikácie používate príliš dlho, zariadenie môže byť na dotyk horúce. Je to normálne a nemalo by to mať žiadny vplyv na životnosť ani výkon zariadenia.

Pri spúšťaní fotoaparátu/kamery sa zobrazujú chybové správy

Vaše zariadenie musí mať na prevádzku aplikácie fotoaparátu/kamery dostatok dostupnej pamäte a dostatočne nabitú batériu. Ak sa pri spustení fotoaparátu zobrazujú chybové správy, vyskúšajte nasledujúce kroky:

- Nabite batériu alebo ju vymeňte za úplne nabitú.
- Uvoľnite pamäť presunutím súborov do počítača alebo odstránením súborov zo zariadenia.
- Reštartujte zariadenie. Ak máte s aplikáciou fotoaparátu/kamery problémy aj po vykonaní týchto krokov, obráťte sa na servisné stredisko spoločnosti Samsung.

Kvalita fotografií je nižšia ako v náhľade

- Kvalita fotografií sa môže líšiť v závislosti od prostredia a použitej techniky fotografovania.
- Ak fotografie snímate v tmavých podmienkach, v noci alebo v interiéri, môže sa na snímke vyskytnúť šum alebo snímka môže byť rozostrená.

Pri otváraní multimediálnych súborov sa zobrazujú chybové hlásenia

Ak sa pri otváraní multimediálnych súborov v zariadení zobrazujú chybové hlásenia alebo sa súbory neprehrajú, vyskúšajte nasledujúce kroky:

- Uvoľnite pamäť presunutím súborov do počítača alebo odstránením súborov zo zariadenia.
- Skontrolujte, či nie je hudobný súbor chránený systémom DRM (Digital Rights Management). Ak je súbor chránený systémom DRM, uistite sa, že máte príslušnú licenciu alebo kľúč na prehranie súboru.
- Uistite sa, že toto zariadenie podporuje príslušné formáty súborov. Ak formát súboru nie je podporovaný, ako napríklad DivX alebo AC3, nainštalujte aplikáciu, ktorá tieto formáty podporuje. Ak chcete zistiť, ktoré formáty súborov vaše zariadenie podporuje, navštívte lokalitu www.samsung.com.

- Zariadenie podporuje fotografie a videá zaznamenané týmto zariadením. Fotografie a videá zaznamenané inými zariadeniami nemusia fungovať správne.
- Zariadenie podporuje multimediálne súbory autorizované poskytovateľom sieťovej služby alebo poskytovateľmi dodatočných služieb. Určitý obsah z internetu, napríklad zvonenia, videá alebo tapety, nemusí fungovať správne.

Nie je možné nájsť iné zariadenie Bluetooth

- Skontrolujte, či je vo vašom zariadení aktivovaná bezdrôtová funkcia Bluetooth.
- Uistite sa, že je bezdrôtová funkcia Bluetooth aktivovaná v zariadení, ku ktorému sa chcete pripojiť.
- Uistite sa, že sa vaše zariadenie a druhé zariadenie Bluetooth nachádzajú v dosahu funkcie Bluetooth (10 m).

Ak pomocou týchto pokynov problém nevyriešite, obráťte sa na servisné stredisko spoločnosti Samsung.

Po prepojení zariadenia s počítačom sa pripojenie nevytvorí

- Uistite sa, že USB kábel, ktorý používate, je kompatibilný s vašim zariadením.
- Skontrolujte, či je v počítači nainštalovaný správny ovládač a či je aktuálny.
- Ak používate systém Windows XP, uistite sa, že máte v počítači nainštalovaný balík Windows XP Service Pack 3 alebo novší.
- Uistite sa, že máte v počítači nainštalovanú aplikáciu Samsung Kies alebo Windows Media Player 10, alebo novšiu verziu.

Zariadenie nemôže nájsť vašu aktuálnu polohu

Signál GPS môžu byť na niektorých miestach, napríklad v interiéri, prerušovaný. Nastavte zariadenie tak, aby na vyhľadanie vašej aktuálnej polohy za týchto podmienok využívalo pripojenie Wi-Fi alebo mobilnú sieť.

Údaje uložené v zariadení sa stratili

Vždy vytvárajte záložné kópie všetkých dôležitých údajov uložených v zariadení. V opačnom prípade nemusí byť možné poškodené alebo stratené údaje obnoviť. Spoločnosť Samsung nie je zodpovedná za stratu akýchkoľvek údajov uložených v zariadení.

Okolo vonkajšej časti zariadenia je viditeľná malá medzera

- Táto medzera vyplýva z použitého výrobného procesu a môžu sa vyskytnúť menšie pohyby a chvenia jednotlivých častí.
- Vzájomným pôsobením jednotlivých častí sa táto medzera môže časom mierne zväčšiť.

Autorské práva

Copyright © 2014 Samsung Electronics

Na túto príručku sa vzťahujú medzinárodné zákony o ochrane autorských práv.

Bez predchádzajúceho písomného súhlasu spoločnosti Samsung Electronics nemožno žiadnu časť tejto príručky reprodukovat', distribuovat', prekladať ani prenášať v žiadnej forme ani žiadnymi spôsobmi, či už elektronickými alebo mechanickými, vrátane fotokopírovania, nahrávania a ukladania v ľubovoľnom systéme na ukladanie a získavanie informácií.

Ochranné známky

- SAMSUNG a logo SAMSUNG sú registrované ochranné známky spoločnosti Samsung Electronics.
- Bluetooth® je ochranná známka spoločnosti Bluetooth SIG, Inc. registrovaná na celom svete.
- Wi-Fi®, Wi-Fi Protected Setup™, Wi-Fi CERTIFIED Passpoint™, Wi-Fi Direct™, Wi-Fi CERTIFIED™, a logo Wi-Fi sú registrované ochranné známky aliancie Wi-Fi Alliance.
- Všetky ostatné ochranné známky a autorské práva sú vlastníctvom príslušných vlastníkov.