

The Samsung logo, consisting of the word "SAMSUNG" in white, uppercase letters inside a blue oval shape.

SAMSUNG

SM-G850F

Používateľská príručka

Obsah

Informácie o tejto príručke

Začíname

- 7 Obsah balenia
- 8 Popis zariadenia
- 10 Používanie karty SIM alebo USIM a batérie
- 15 Zapnutie a vypnutie zariadenia
- 16 Uzamknutie a odomknutie displeja

Základy

- 17 Používanie dotykového displeja
- 20 Usporiadanie domovskej obrazovky
- 25 Panely oznámení a rýchleho nastavenia
- 28 Otváranie aplikácií
- 29 Inštalovanie a odinštalovanie aplikácií
- 31 Zadávanie textu
- 33 Zachytenie obsahu obrazovky
- 34 Moje súbory
- 36 Šetrenie energie
- 38 Zobrazenie informácií o pomoci

Sieťové pripojenie

- 39 Mobilné dáta
- 39 Wi-Fi
- 41 Zrýchľ. sťahov.
- 41 Zdieľanie pripojenia a mobilný prístupový bod
- 43 Internet

Pohyby a používanie funkcií

- 46 Pohyby a gestá
- 50 Bezdotykové zobrazenie
- 50 Viac okien
- 55 Panel s nástrojmi
- 56 Zvýšenie citlivosti dotykového displeja

Prispôbenie

- 57 Spravovanie domovskej obrazovky a obrazovky aplikácií
- 60 Nastavenie tapety a vyzváňacích tónov
- 61 Zmena spôsobu uzamknutia obrazovky
- 62 Skener odtlačkov
- 66 Súkromný režim
- 67 Jednoduchý režim
- 68 Prenos údajov z predchádzajúceho zariadenia
- 69 Nastavenie kont

Telefón

- 70 Uskutočňovanie hovorov
- 73 Prijímanie hovorov
- 74 Možnosti počas hovorov

Kontakty

- 76 Pridávanie kontaktov
- 77 Správa kontaktov

Správy a e-mail

- 80 Správy
- 83 E-mail

Fotoaparát

- 86 Základné fotografovanie
- 90 Režimy snímania
- 94 Nastavenia fotoaparátu

Galéria

- 97 Zobrazenie fotografií alebo videí
- 99 Nastavenia galérie

Štúdio

- 100 Fotografické štúdio
- 101 Kolážové štúdio
- 102 Viac efektov
- 103 Štúdio videoklipov
- 104 Orezávač videí

Multimédiá

- 105 Hudba
- 108 Video

S Health

- 110 O aplikácií S Health
- 111 Nastavenie profilu používateľa
- 112 Hlavná obrazovka aplikácie S Health
- 114 Prejdená vzdialenosť
- 116 Informácie o cvičení
- 123 Zaznamenávanie príjmu jedla
- 125 Spravovanie hmotnosti
- 127 Inštalácia aplikácií S Health
- 128 Nastavenia aplikácie S Health

Funkcie zabezpečenia

- 130 Tiesňový režim
- 131 Správa pomoci
- 132 Upozornenia na nepriaznivé počasie (Geosprávy)

Užitočné aplikácie a funkcie

- 134 S Finder
- 135 Plánovač S
- 138 S Voice
- 140 Hodiny
- 142 Kalkulačka
- 142 Poznámka
- 144 Hlasový záznamník
- 146 Dropbox

- 147 Flipboard
- 148 Baterka
- 148 Lupa
- 149 Aplikácie Google

Pripojenie k iným zariadeniam

- 151 Bluetooth
- 153 Wi-Fi Direct
- 155 NFC
- 157 S Beam
- 158 Rýchle pripoj.
- 161 Zrkadlenie obrazovky
- 163 Aplikácia Mobile printing

Zariadenie a správca dát

- 164 Aktualizácia zariadenia
- 165 Prenos súborov medzi zariadením a počítačom
- 166 Zálohovanie a obnova dát
- 167 Resetovanie dát

Nastavenia

- 168 Informácie o nastaveniach
- 168 RÝCHLE NASTAVENIA
- 168 SIEŤOVÉ PRIPOJENIA
- 173 PRIPOJENIE A ZDIEĽANIE
- 174 ZVUK A ZOBRAZENIE
- 178 PRISPÔSOBENIE
- 180 POHYB

- 181 POUŽÍVATEĽSKÉ A ZÁLOŽNÉ
- 182 SYSTÉM
- 189 APLIKÁCIE

Zjednodušenie ovládania

- 197 Informácie o zjednodušení ovládania
- 198 Používanie tlačidla Domov na otváranie ponúk
- 198 Hlasová spätná väzba (TalkBack)
- 209 Zmena veľkosti písma
- 209 Zväčšovanie obrazovky
- 209 Nastavenie pripomenutí oznámení
- 210 Obrátenie farieb displeja
- 210 Nastavenie farieb
- 211 Nastavenie oznamovania blesku
- 211 Vypnúť všetky zvuky
- 211 Nastavenia titulkov
- 212 Nastavenie vyváženia zvuku
- 212 Mono zvuk
- 212 Automatický hmatový režim
- 213 Asistenčné menu
- 215 Inteligentné posúvanie
- 215 Nastavenie možnosti ťuknutia a oneskoreného podržania
- 215 Ovládanie interakcií
- 216 Prijímanie a ukončovanie hovorov
- 216 Použitie režimu jedného ťuknutia
- 217 Správa nastavení zjednodušenia ovládania
- 218 Používanie ďalších užitočných funkcií

Riešenie problémov

Informácie o tejto príručke

Pred používaním zariadenia si prečítajte túto príručku, aby ste zaistili jeho bezpečné a správne používanie.

- Popisy vychádzajú z predvolených nastavení zariadenia.
- Časť obsahu vášho zariadenia sa môže líšiť v závislosti od oblasti, poskytovateľa služieb alebo softvéru v zariadení.
- Obsah (obsah vysokej kvality), ktorý vyžaduje vysoký výkon procesora a pamäte RAM, ovplyvní celkový výkon zariadenia. Aplikácie súvisiace s obsahom nemusia v závislosti od parametrov zariadenia a prostredia, v ktorom sa používa, fungovať správne.
- Spoločnosť Samsung nezodpovedá za problémy s výkonom spôsobené aplikáciami od akýchkoľvek iných poskytovateľov ako od spoločnosti Samsung.
- Spoločnosť Samsung nie je zodpovedná za problémy s výkonom ani nekompatibilitu v dôsledku úpravy nastavení registra alebo softvéru operačného systému. Pokus o prispôbenie operačného systému môže spôsobiť nesprávnu funkčnosť zariadenia alebo aplikácií.
- Softvér, zvukové zdroje, tapety, obrázky a ostatné médiá, ktoré sú súčasťou tohto zariadenia, sú licencované na obmedzené používanie. Extrahovanie a používanie týchto materiálov na komerčné či iné účely predstavuje porušenie zákonov o autorských právach. Používatelia sú v plnom rozsahu zodpovední za zákonné používanie médií.
- Za služby prenosu dát, ako je napríklad odosielanie správ, nahrávanie a preberanie dát, automatická synchronizácia alebo používanie lokalizačných služieb, sa môžu v závislosti od vášho dátového plánu účtovať dodatočné poplatky. Na prenos veľkého objemu údajov sa odporúča používať funkciu Wi-Fi.
- Predvolené aplikácie nainštalované v zariadení sú predmetom aktualizácií a bez predchádzajúceho upozornenia nemusia byť podporované. Ak máte otázky týkajúce sa aplikácií nainštalovaných v zariadení, obráťte sa na servisné stredisko spoločnosti Samsung. Informácie o aplikáciách inštalovaných používateľom vám poskytnú poskytovatelia služieb.
- Úprava operačného systému zariadenia alebo inštalácia softvéru z neoficiálnych zdrojov môže mať za následok poruchu zariadenia a poškodenie alebo stratu údajov. Tieto činnosti predstavujú porušenie licenčnej zmluvy so spoločnosťou Samsung a sú dôvodom na zrušenie záruky.

Ikony s pokynmi



Upozornenie: situácie, v ktorých môže dôjsť k poraneniu používateľa alebo iných osôb



Výstraha: situácie, v ktorých môže dôjsť k poškodeniu zariadenia alebo iného vybavenia



Poznámka: poznámky, tipy týkajúce sa používania alebo ďalšie informácie

Začínáme

Obsah balenia

Skontrolujte, či balenie produktu obsahuje nasledujúce položky:

- Zariadenie
- Batéria
- Stručná príručka



- Položky dodávané so zariadením a dostupné príslušenstvo sa môžu líšiť v závislosti od oblasti alebo poskytovateľa služieb.
- Dodávané príslušenstvo je navrhnuté len pre toto zariadenie a nemusí byť kompatibilné s inými zariadeniami.
- Vzhľad a technické parametre sa môžu zmeniť bez predchádzajúceho upozornenia.
- Ďalšie príslušenstvo si môžete kúpiť u miestneho predajcu produktov spoločnosti Samsung. Pred nákupom sa uistite, že príslušenstvo je kompatibilné s vaším zariadením.
- Používajte iba príslušenstvo schválené spoločnosťou Samsung. Používanie neschváleného príslušenstva môže mať za následok problémy s fungovaním a poruchy, na ktoré sa nevzťahuje záruka.
- Dostupnosť všetkého príslušenstva sa môže zmeniť, čo závisí výlučne od výrobcov. Ďalšie informácie o dostupnom príslušenstve nájdete na webovej lokalite spoločnosti Samsung.



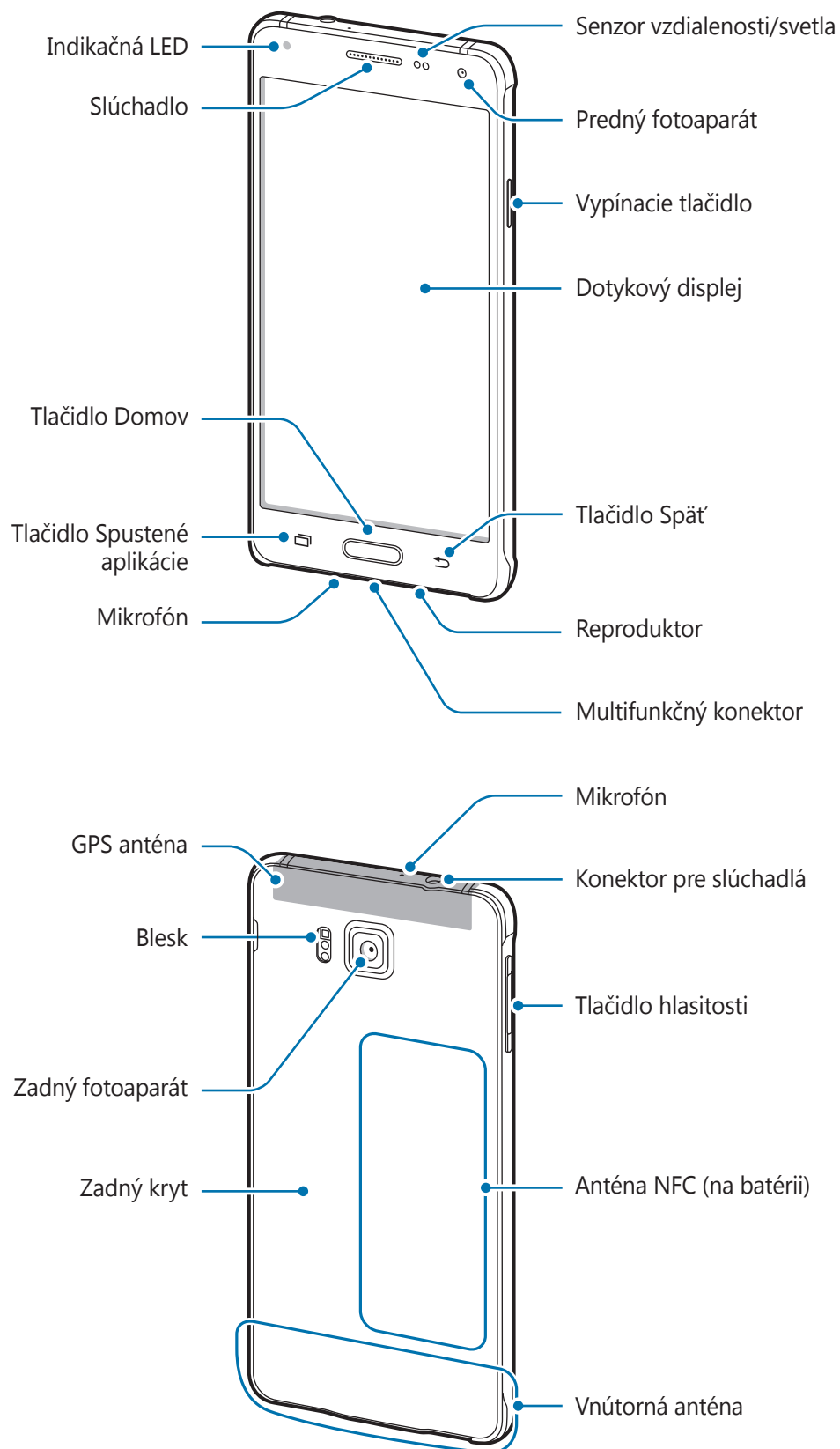

Popis zariadenia





- Nezakrývajte oblasť antény rukami ani inými predmetmi. Môže to spôsobiť problémy s pripojením alebo rýchlejšie vybíjanie batérie.
- Odporúča sa používať chránič obrazovky schválený spoločnosťou Samsung. Neschválené chrániče obrazovky môžu spôsobiť nesprávne fungovanie snímačov.
- Zabráňte kontaktu dotykového displeja s vodou. Vo vlhkých podmienkach alebo pri vystavení vode môže dôjsť k zlyhaniu funkcie dotykového displeja.

Tlačidlá

Tlačidlo	Funkcia
 Vypínacie tlačidlo	<ul style="list-style-type: none"> • Stlačením a podržaním tlačidla zapnete alebo vypnete zariadenie. • Stlačením tlačidla zapnete alebo zamknete obrazovku.
 Spustené aplikácie	<ul style="list-style-type: none"> • Ťuknutím otvoríte zoznam spustených aplikácií. • Ťuknutím a podržaním zobrazíte ďalšie možnosti pre aktuálnu obrazovku.
 Domov	<ul style="list-style-type: none"> • Stlačením tlačidla zapnete zamknutú obrazovku. • Stlačením tlačidla sa vrátite na domovskú obrazovku. • Dvojitým stlačením tlačidla spustíte aplikáciu S Voice. • Stlačením a podržaním tlačidla spustíte aplikáciu Google.
 Späť	<ul style="list-style-type: none"> • Ťuknutím sa vrátite na predchádzajúcu obrazovku.
 Hlasitosť	<ul style="list-style-type: none"> • Stlačením tlačidla upravíte hlasitosť zariadenia.

Používanie karty SIM alebo USIM a batérie

Inštalácia karty SIM alebo USIM a batérie

Vložte do zariadenia kartu SIM alebo USIM, ktorú ste získali od svojho poskytovateľa mobilných telefonických služieb a pribalenu batériu.



- So zariadením možno používať len karty nano-SIM.
- Niektoré služby LTE nemusia byť dostupné v závislosti od poskytovateľa služieb. Ďalšie informácie o dostupnosti služby získate od svojho poskytovateľa služieb.

1 Odstráňte zadný kryt.

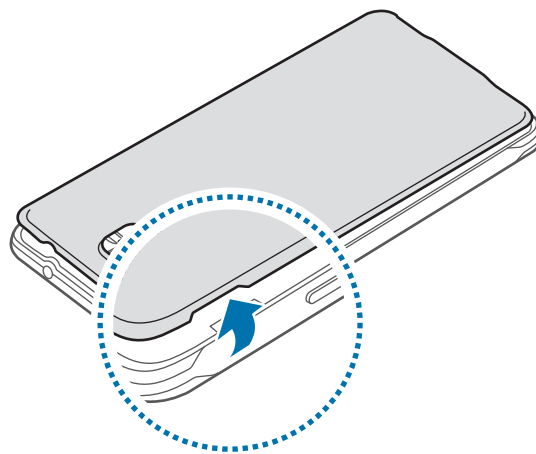

Pri odstraňovaní zadného krytu dávajte pozor, aby ste si neporanili nechty.



Zadný kryt príliš neohýbajte, ani nedeformujte. Mohli by ste ho tým poškodiť.

2 Kartu SIM alebo USIM vložte pozlátenými kontaktmi nadol.

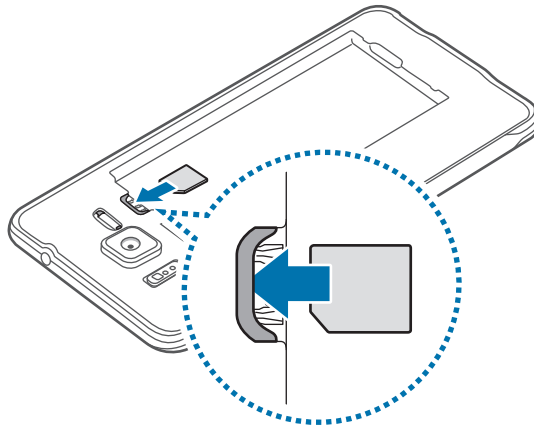

Dbajte na to, aby ste nestratili svoju kartu SIM alebo USIM a aby ich nepoužívali iné osoby. Spoločnosť Samsung nezodpovedá za škody, ani nepríjemnosti spôsobené stratenými alebo ukradnutými kartami.

3 Vložte batériu.

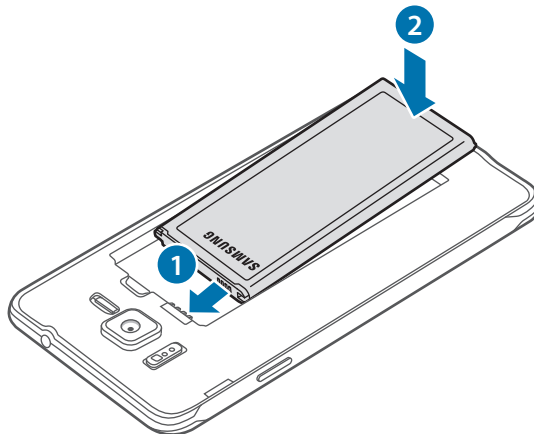

- 4 Znova nasadíte zadný kryt.

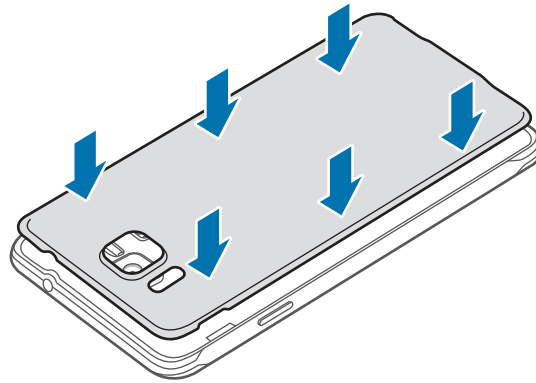

Vybratie karty SIM alebo USIM a batérie

- 1 Odstráňte zadný kryt.
- 2 Vyberte batériu.

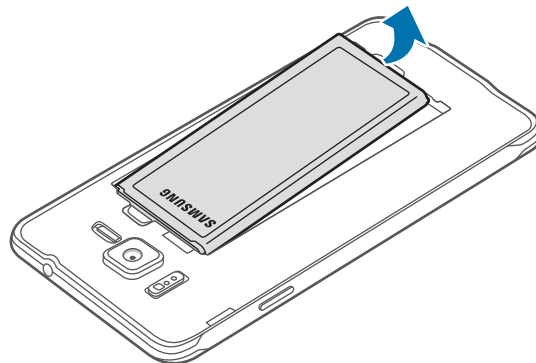

- 3 Kartu SIM alebo USIM zatlačte prstom a potom ju vytiahnite.

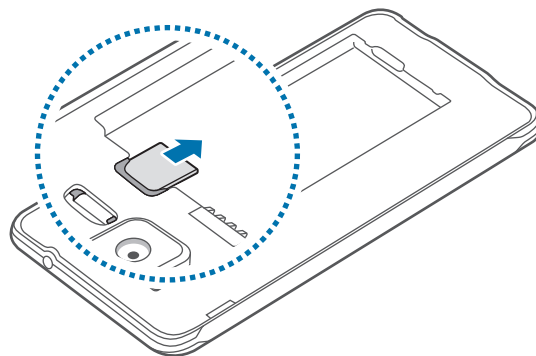

Nabíjanie batérie

Batériu pred prvým použitím nabíte pomocou nabíjačky. Batériu môžete nabíjať tiež pomocou počítača tak, že nabíjačku pripojíte k nemu pomocou USB kábla.



Používajte len nabíjačky, batérie a káble schválené spoločnosťou Samsung. Použitie neschválených nabíjačiek alebo káblov môže spôsobiť explóziu batérie alebo poškodenie zariadenia.



- Keď je úroveň nabitia batérie nízka, ikona batéria bude prázdna.
- Ak je batéria úplne vybitá, zariadenie nemožno zapnúť ihneď po pripojení nabíjačky. Pred zapnutím zariadenia nechajte vybitú batériu niekoľko minút nabíjať.
- Ak používate viacero aplikácií súčasne, sieťové aplikácie alebo aplikácie, ktoré vyžadujú pripojenie k inému zariadeniu, batéria sa vybije rýchlo. Ak chcete pri prenose dát zabrániť odpojeniu od siete alebo strate napájania, tieto aplikácie vždy používajte po úplnom nabití batérie.

Zapojte kábel USB do napájacieho adaptéra USB a malý koniec kábla USB zapojte do multifunkčného konektora.

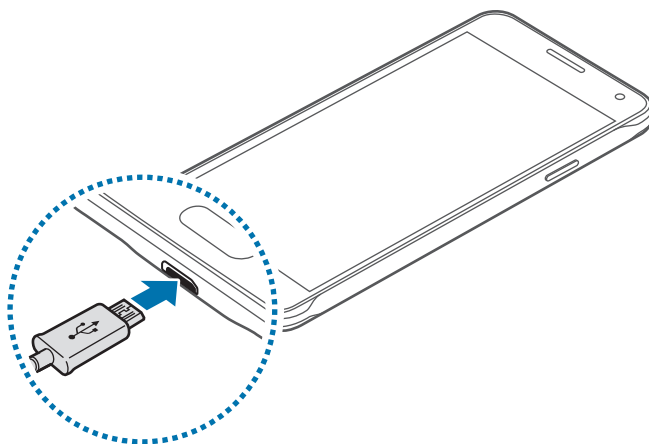

Nesprávne pripojenie nabíjačky môže spôsobiť závažné poškodenie zariadenia. Na poškodenie spôsobené nesprávnym použitím sa nevzťahuje záruka.



- Zariadenie možno používať aj počas nabíjania, no úplné nabitie batérie môže trvať dlhšie.
- Ak je zdroj napájania počas nabíjania nestabilný, dotykový displej nemusí fungovať. V takom prípade odpojte nabíjačku od zariadenia.
- Počas nabíjania sa zariadenie môže zahrievať. Je to normálne a nemalo by to mať žiadny vplyv na životnosť ani výkon zariadenia. Ak sa batéria zahrieva viac než zvyčajne, nabíjačka ju môže prestať nabíjať.
- Ak sa zariadenie nenabíja správne, zaneste ho spolu s nabíjačkou do servisného strediska spoločnosti Samsung.

Po úplnom nabití batérie odpojte zariadenie od nabíjačky. Nabíjačku najskôr odpojte od zariadenia a potom ju odpojte z elektrickej zásuvky.



Pred odpojením nabíjačky nevyberajte batériu. Môže sa tým poškodiť zariadenie.



Keď sa nabíjačka nepoužíva, odpojte ju, aby sa šetrila elektrická energia. Nabíjačka nemá vypínacie tlačidlo, takže keď sa nepoužíva a nechcete zbytočne plytvať elektrickou energiou, mali by ste ju odpojiť z elektrickej zásuvky. Pri nabíjaní by sa mala nabíjačka nachádzať v blízkosti elektrickej zásuvky a mala by byť ľahko dostupná.

Zníženie spotreby energie batérie

Zariadenie poskytuje možnosti, ktoré pomáhajú šetriť energiu batérie. Prispôbením týchto možností a deaktiváciou funkcií na pozadí môžete zariadenie používať dlhšie:

- Keď zariadenie nepoužívate, prepnite ho stlačením vypínacieho tlačidla do režimu spánku.
- Pomocou správcu úloh zatvorte nepotrebné aplikácie.
- Deaktivujte funkciu Bluetooth.
- Deaktivujte funkciu Wi-Fi.
- Deaktivujte automatickú synchronizáciu aplikácií.
- Znížte dobu podsvietenia.
- Znížte jas obrazovky.

Zapnutie a vypnutie zariadenia

Ak chcete zariadenie zapnúť alebo vypnúť, stlačte a niekoľko sekúnd podržte vypínacie tlačidlo.

Zariadenie pri prvom zapnutí alebo po obnovení dát nastavte podľa pokynov zobrazených na obrazovke.

Ak chcete zariadenie vypnúť, stlačte a podržte vypínacie tlačidlo a potom ťuknite na položku **Vypnúť zariadenie**.

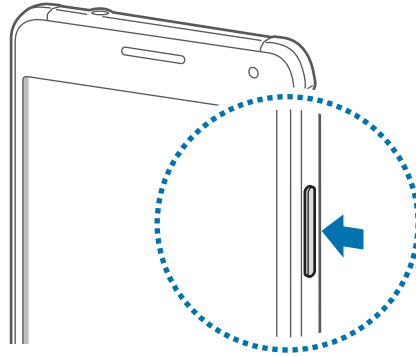

Na miestach, na ktorých je zakázané používanie bezdrôtových zariadení, ako sú napríklad paluby lietadiel a nemocnice, dodržiavajte všetky upozornenia a pokyny zodpovedného personálu.

Uzamknutie a odomknutie displeja

Stlačením vypínacieho tlačidla sa displej vypne a zamkne. Ak zariadenie po určitú dobu nepoužívate, displej sa tiež automaticky uzamkne.

Ak chcete displej odomknúť, stlačte vypínacie tlačidlo alebo tlačidlo Domov a rýchlo potiahnite prstom v akomkoľvek smere na ploche uzamknutého displeja.

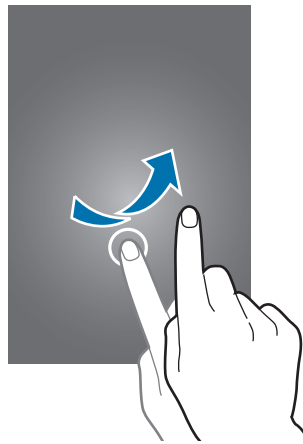

Kód odomknutia na odomknutie displeja je možné zmeniť. Viac informácií nájdete v časti [Zmena spôsobu uzamknutia obrazovky](#).

Základy

Používanie dotykového displeja



- Zabráňte kontaktu dotykového displeja s inými elektrickými zariadeniami. Elektrostatické výboje môžu spôsobiť, že dotykový displej nebude fungovať.
- Po dotykovom displeji neťukajte žiadnymi ostrými predmetmi ani naň príliš silno netlačte prstami, aby sa nepoškodil.



- Zariadenie nemusí rozpoznať dotykové vstupy v blízkosti okrajov obrazovky, ktoré sa nachádzajú mimo oblasti dotykového vstupu.
- Ak necháte dotykový displej príliš dlho nečinný, môže dôjsť k vypáleniu obrazu alebo jeho zdvojeniu (tzv. pamäťový efekt). Ak zariadenie nepoužívate, dotykový displej vypnite.
- Na používanie dotykového displeja sa odporúča používať prsty.

Ťuknutie

Ak chcete otvoriť aplikáciu, vybrať položku ponuky, stlačiť tlačidlo na obrazovke alebo zadať znak pomocou klávesnice na obrazovke, ťuknite na danú položku prstom.

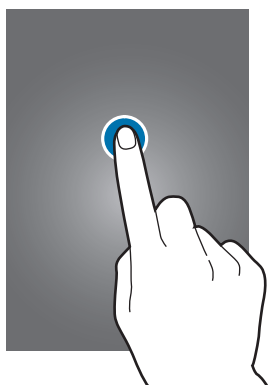

Ťuknutie a podržanie

Ťuknutím a podržaním položky alebo obrazovky dlhšie než 2 sekundy získate prístup k dostupným možnostiam.



Potiahnutie

Ak chcete položku presunúť na nové miesto, ťuknite na ňu, podržte ju a potiahnite ju na cieľové miesto.

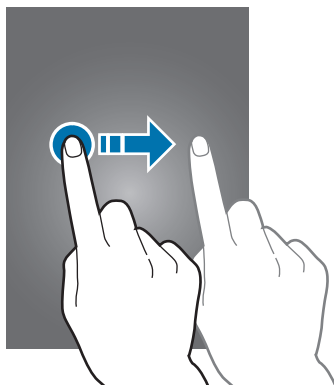

Dvojité ťuknutie

Ak chcete zväčšiť webovú stránku alebo obrázok, dvakrát ťuknite na dané miesto. Opätovným dvojitým ťuknutím sa vrátite na predchádzajúce zobrazenie.

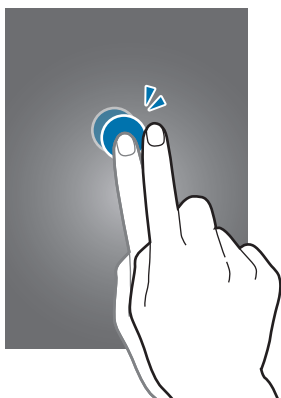

Rýchly pohyb

Rýchlym pohybom doľava alebo doprava na domovskej obrazovke alebo na obrazovke aplikácií zobrazíte ďalší panel. Rýchlym pohybom nahor alebo nadol môžete posúvať webovú stránku alebo zoznam položiek, ako sú napríklad kontakty.

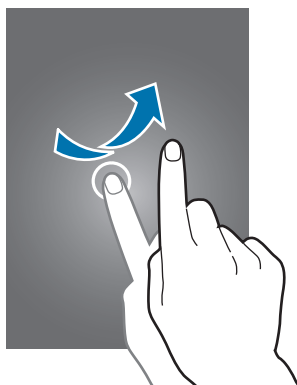

Roztiahnutie alebo stiahnutie prstov

Ak chcete zväčšiť časť webovej stránky, mapy alebo obrázka, roztiahnite dva prsty. Ak chcete danú položku zmenšiť, stiahnite prsty k sebe.

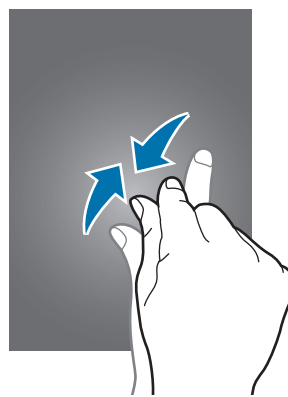
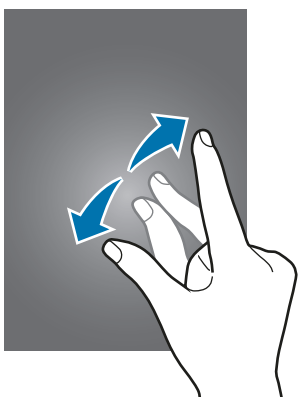

Usporiadanie domovskej obrazovky

Domovská obrazovka

Domovská obrazovka je východiskom na získanie prístupu ku všetkým funkciám zariadenia. Zobrazujú sa na nej widgety, odkazy na aplikácie a ďalšie položky. Widgety sú malé aplikácie, ktoré spúšťajú konkrétne funkcie aplikácií a poskytujú informácie a pohodlný prístup k domovskej obrazovke.

Ak chcete zobrazit' ďalšie panely, posuňte doľava alebo doprava alebo ťuknite na jeden z indikátorov obrazovky v spodnej časti obrazovky. Ak chcete prispôbiť domovskú obrazovku, pozrite si časť [Spravovanie domovskej obrazovky](#).



Možnosti domovskej obrazovky

Ak chcete získať prístup k dostupným možnostiam, na domovskej obrazovke ťuknite na prázdnu oblasť a podržte ju alebo na displeji stiahnite prsty k sebe.

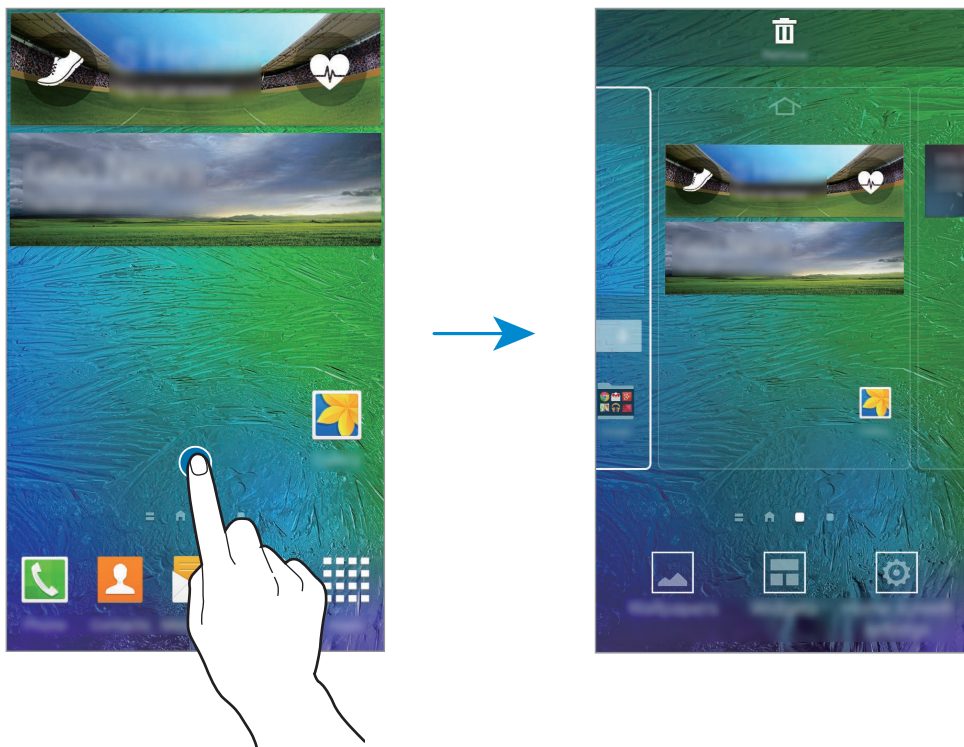

Používanie obrazovky Môj magazín

Na obrazovke **My Magazine** sa zobrazujú aktualizácie sociálnych sietí a správy, ktoré vás zaujímajú.

Ak chcete aktivovať **My Magazine**, na domovskej obrazovke ťuknutie na prázdnu oblasť a podržte na nej prst. Potom ťuknite na možnosť **Nast. domovskej obrazovky** a začiarknite položku **My Magazine**.

Na domovskej obrazovke ťuknutím na ikonu  alebo posunutím doprava otvorte **My Magazine**.

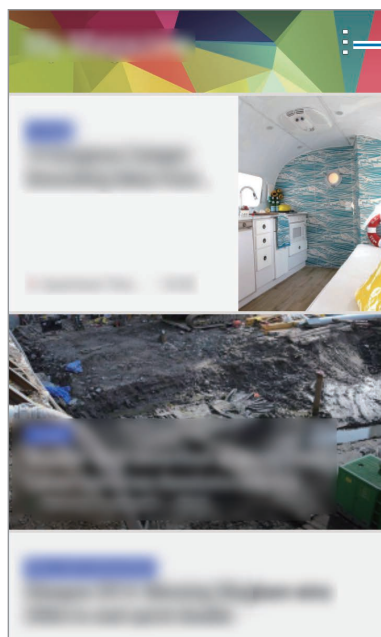
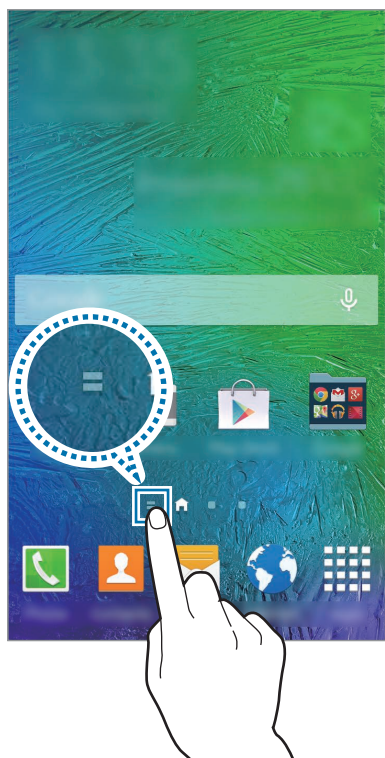

Prístup k ďalším možnostiam.

Obsah, ktorý chcete zobraziť, sa vyberá tak, že ťuknete na položku  → **Nastavenia** a potom vyberiete kategórie, ktoré vás zaujímajú.

Ak chcete obsah aktualizovať automaticky po otvorení obrazovky **My Magazine**, postupne ťuknite na položky  → **Nastavenia** a potom označte možnosť **Automaticky obnoviť pri otvorení**.

Ak chcete deaktivovať **My Magazine**, na domovskej obrazovke ťuknutie na prázdnu oblasť a podržte na nej prst. Potom ťuknite na možnosť **Nast. domovskej obrazovky** a zrušte výber obrazovky **My Magazine**.

Obrazovka aplikácií

Na obrazovke aplikácií sa zobrazujú ikony všetkých aplikácií vrátane nových nainštalovaných aplikácií.

Ak chcete otvoriť obrazovku aplikácií, na domovskej obrazovke ťuknite na položku **Aplik.** Ak chcete zobrazit' ďalšie panely, posuňte doľava alebo doprava alebo vyberte indikátor obrazovky v spodnej časti obrazovky. Ak chcete prispôbiť obrazovku aplikácií, pozrite si časť [Spravovanie obrazovky aplikácií](#).

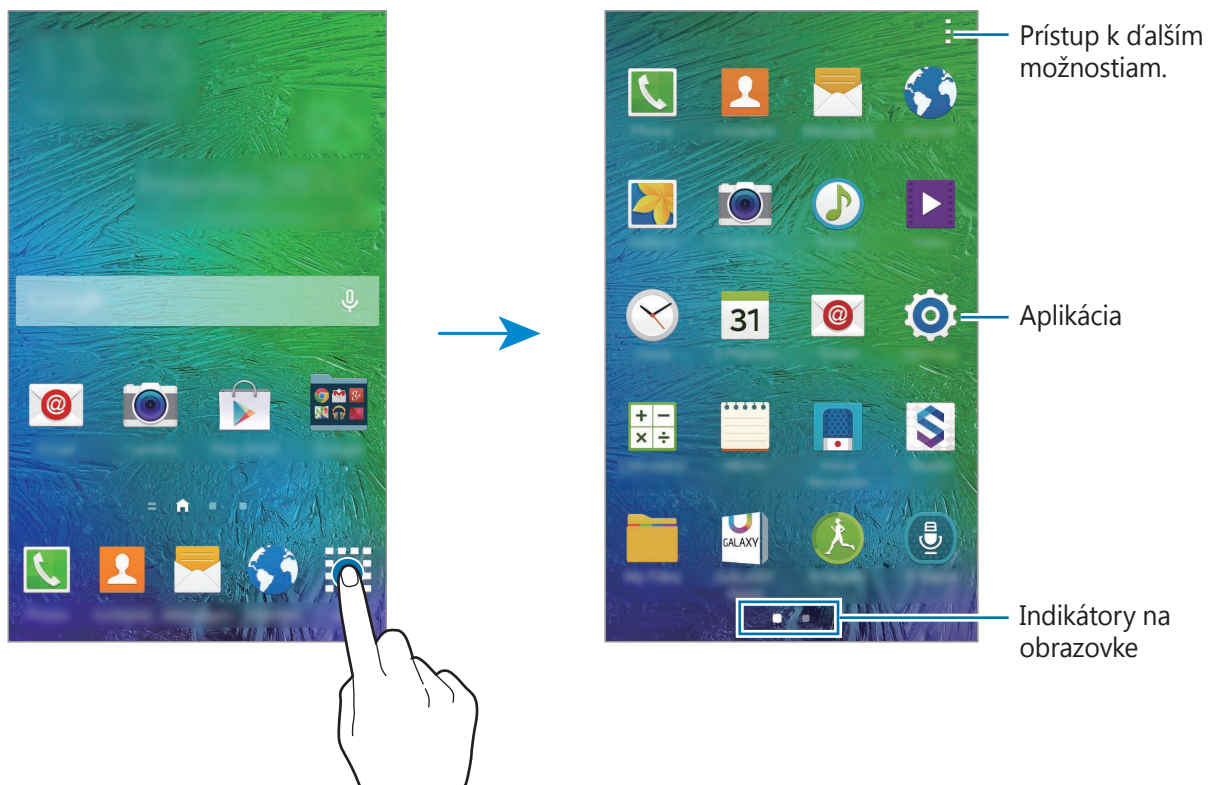





Indikačné ikony

Ikony indikátorov sa zobrazia v stavovom riadku v hornej časti obrazovky. Najčastejšie používané ikony sú uvedené v nasledujúcej tabuľke.



Stavový riadok sa v niektorých aplikáciách v hornej časti obrazovky zobrazit' nemusí. Ak chcete zobrazit' stavový riadok, potiahnite hornú časť obrazovky smerom nadol.

Ikona	Význam
	Žiadny signál
	Intenzita signálu
	Roaming (mimo obvyklej oblasti služby)
	Pripojené k sieti GPRS
	Pripojené k sieti EDGE
	Pripojené k sieti UMTS
	Pripojené k sieti HSDPA
	Pripojené k sieti HSPA+
	Pripojené k sieti LTE
	Pripojené k sieti Wi-Fi
	Aktivovaná funkcia Bluetooth
	Aktivované GPS
	Prebiehajúci hovor
	Zmeškaný hovor
	Funkcia inteligentnej obrazovky aktivovaná
	Synchronizované s webom
	Pripojené k počítaču
	Žiadna karta SIM alebo USIM
	Nová textová alebo multimediálna správa
	Aktivovaný budík
	Aktivovaný tichý režim

Ikona	Význam
	Aktivovaný vibračný režim
	Aktivovaný letový režim
	Vyskytla sa chyba alebo je potrebné postupovať opatrne
	Úroveň nabitia batérie

Panely oznámení a rýchleho nastavenia

Používanie panelu oznámení

Keď dostanete nové oznámenia, napríklad o správach alebo zmeškaných hovoroch, v stavovom riadku sa zobrazia indikačné ikony. Ak chcete zobrazit' ďalšie informácie o ikonách, otvorte panel oznámení a zobrazte podrobnosti.

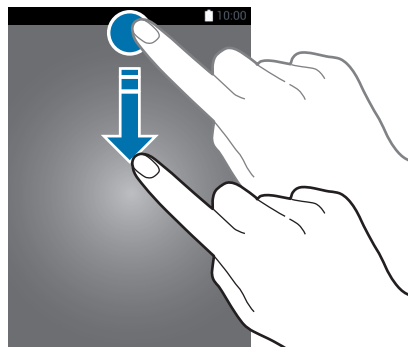

Ak chcete panel oznámení otvoriť, dvoma prstami potiahnite stavový riadok nadol. Ak chcete panel oznámení zatvoriť, potiahnite pruh zo spodnej časti obrazovky smerom nahor.

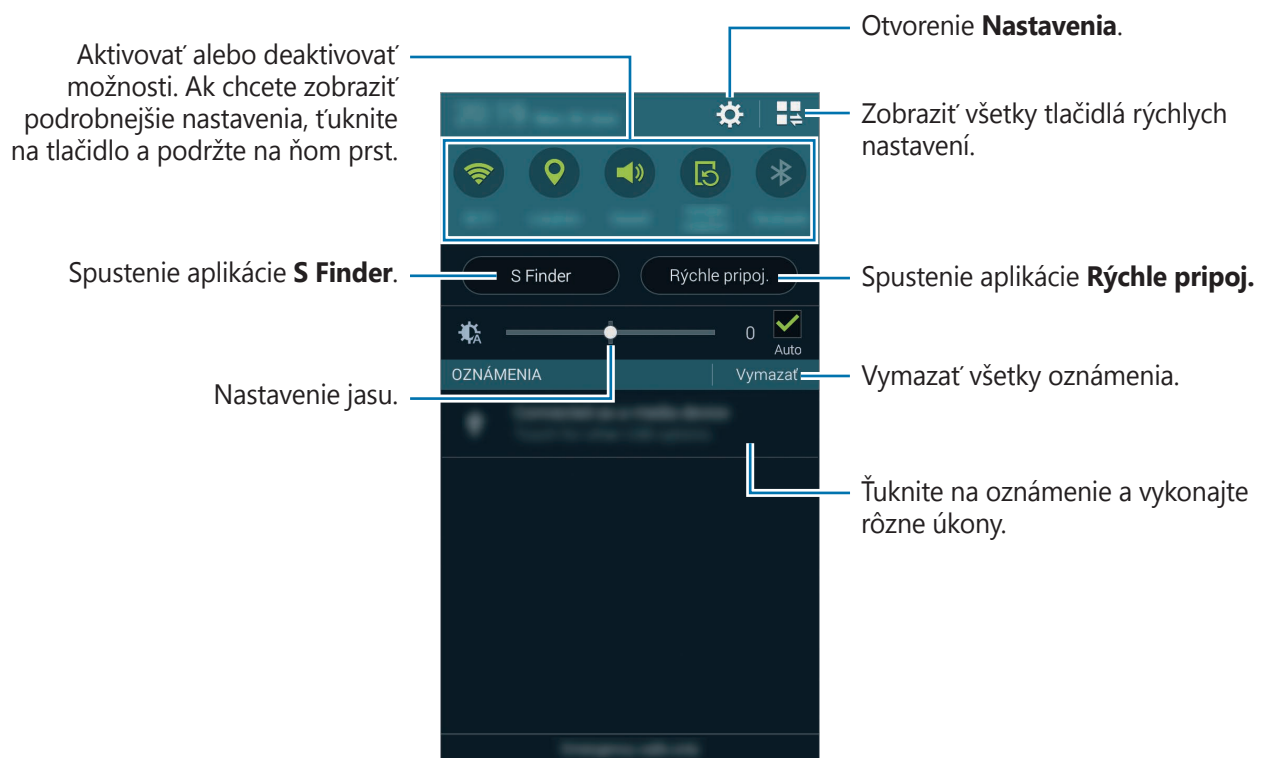

Na paneli oznámení môžete používať nasledujúce funkcie.



Zmena usporiadania tlačidiel rýchlych nastavení

Ak chcete zmenit' usporiadanie tlačidiel rýchlych nastavení na paneli oznámení, ťuknite na  → , ťuknite a podržte položku a potom ju presuňte na iné miesto.

Používanie panela rýchleho nastavenia

Na paneli oznámení môžete aktivovať alebo deaktivovať niektoré funkcie. Ak chcete aktivovať alebo deaktivovať viac funkcií, otvorte panel rýchlych nastavení.

Ak chcete otvoriť panel rýchleho nastavenia, dvoma prstami potiahnite stavový riadok nadol. Alebo na paneli oznámení ťuknite na položku . Ak chcete panel rýchleho nastavenia zavrieť, potiahnite riadok zo spodnej časti obrazovky smerom nahor.

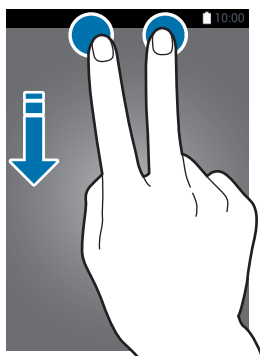

Príslušné možnosti aktivujte alebo deaktivujte ťuknutím na ne. Ak ťuknete na tlačidlo a podržíte ho, môžete zobrazit' podrobnejšie nastavenia.

- **Wi-Fi:** Ďalšie informácie nájdete v časti [Wi-Fi](#).
- **GPS:** Ďalšie informácie nájdete v časti [GPS](#).
- **Zvuk / Vibrovať / Stlmiť:** Vyberte režim zvuku.
- **Otočenie obraz.:** Povolenie alebo zabránenie otáčaniu rozhrania pri otáčaní zariadenia.



Niektoré aplikácie nepovoľujú otáčanie obrazovky.

- **Bluetooth:** Ďalšie informácie nájdete v časti [Bluetooth](#).
- **Mobilné dáta:** Ďalšie informácie nájdete v časti [Využitie dát](#) alebo [Mobilné siete](#).
- **Zrýchľ. sťahov.:** Ďalšie informácie nájdete v časti [Zrýchľ. sťahov.](#)
- **Ex. šetr. energie:** Ďalšie informácie nájdete v časti [Režim extrémneho šetrenia energie](#).
- **Viacero okien:** Ďalšie informácie nájdete v časti [Viac okien](#).
- **Panel nástrojov:** Ďalšie informácie nájdete v časti [Panel s nástrojmi](#).





- **Pr. bod Wi-Fi:** Ďalšie informácie nájdete v časti [Zdieľanie pripojenia a mobilný prístupový bod](#).
- **Screen Mirroring:** Ďalšie informácie nájdete v časti [Zrkadlenie obrazovky](#).
- **NFC:** Ďalšie informácie nájdete v časti [NFC](#).
- **Synchron.:** Keď aktivujete túto funkciu, zariadenie automaticky zosynchronizuje aplikácie, ako napríklad kalendár alebo e-mail.
- **Intel. zap.obr.:** Keď aktivujete túto funkciu, displej zostane zapnutý tak dlho, ako sa naň pozeráte.
- **Intelig. pauza:** Keď aktivujete túto funkciu, prehrávanie sa pozastaví pri pozeraní mimo displeja.
- **Šetren. energie:** Ďalšie informácie nájdete v časti [Režim šetrenia energie](#).
- **Režim blokov.:** Ďalšie informácie nájdete v časti [Režim blokovania](#).
- **Letový režim:** Ďalšie informácie nájdete v časti [Letový režim](#).
- **Súkromný režim:** Ďalšie informácie nájdete v časti [Súkromný režim](#).
- **Citlivosť na dotyk:** Ďalšie informácie nájdete v časti [Zvýšenie citlivosti dotykového displeja](#).

Otváranie aplikácií

Na domovskej obrazovke alebo na obrazovke aplikácií vyberte ikonu aplikácie, čím sa aplikácia otvorí.

Ak chcete otvoriť zoznam naposledy použitých aplikácií, ťuknite na položku  a vyberte ikonu aplikácie, čím sa aplikácia otvorí.

Zatvorenie aplikácie

Postupne ťuknite na položky  →  a potom ťuknutím na položku **Koniec** vedľa aplikácie danú aplikáciu zavrite. Ak chcete zavrieť všetky spustené aplikácie, ťuknite na položku **Ukončiť všetko**. Prípadne ťuknite na položku  → .

Inštalovanie a odinštalovanie aplikácií

Samsung GALAXY Apps

Pomocou tejto aplikácie si môžete zakúpiť a prevziať aplikácie.

Ťuknite na položku **GALAXY Apps** na obrazovke aplikácií.



V závislosti od oblasti alebo poskytovateľa služieb nemusí byť táto aplikácia dostupná.

Inštalácia aplikácií

Aplikácie môžete prehľadávať podľa kategórie alebo môžete ťuknúť na položku **Q** a vyhľadávať zadaním kľúčového slova.

Vybratím aplikácie zobrazíte informácie o danej aplikácii. Ak chcete prevziať bezplatné aplikácie, ťuknite na položku **Zadarmo**. Ak chcete kupovať a preberať spoplatnené aplikácie, ťuknite na tlačidlo s cenou aplikácie.



Ak chcete zmeniť nastavenia automatického aktualizovania, ťuknite na položky **☰** → **Nastavenia** → **Automaticky aktualizovať aplikácie** a potom vyberte príslušnú možnosť.

Obchod Play

Pomocou tejto aplikácie si môžete zakúpiť a prevziať aplikácie.

Ťuknite na položku **Obchod Play** na obrazovke aplikácií.

Inštalácia aplikácií

Aplikácie môžete prehľadávať podľa kategórie alebo môžete ťuknúť na položku **Q** a vyhľadávať zadaním kľúčového slova.

Vybratím aplikácie zobrazíte informácie o danej aplikácii. Ak chcete prevziať bezplatné aplikácie, ťuknite na položku **INŠTALOVAŤ**. Ak chcete kupovať a preberať spoplatnené aplikácie, ťuknite na cenu a postupujte podľa zobrazených pokynov.



Ak chcete zmeniť nastavenia automatického aktualizovania, ťuknite na položky **☰** → **NASTAVENIA** → **Aktualizácie aplikácií** a potom vyberte príslušnú možnosť.

Preberanie navrhovaných aplikácií

Môžete si pozrieť a prevziať aplikácie určené pre zariadenie Galaxy.

Na obrazovke aplikácií ťuknite na položky **☰** → **GALAXY Essentials**. Alebo na domovskej obrazovke ťuknite na widget **GALAXY Essentials** a potom ťuknite na položku **⬇️** vedľa aplikácie.

Spravovanie aplikácií

Odinštalovanie alebo vypnutie aplikácií

Ak chcete vypnúť predvolené aplikácie, otvorte obrazovku s aplikáciami a postupne ťuknite na položky **☰** → **Odinštalovanie/deaktivácia aplikácií**. Na aplikáciách, ktoré možno vypnúť, sa zobrazí ikona **🔴**. Vyberte aplikáciu a ťuknite na položku **Vypnúť**.

Ak chcete odinštalovať prevzaté aplikácie, na obrazovke s aplikáciami postupne ťuknite na položky **☰** → **Stiahnuté aplikácie** → **☰** → **Odinštalovať**. Prípadne na obrazovke aplikácií postupne ťuknite na položky **Nastavenia** → **Správca aplikácií**, vyberte aplikáciu a potom ťuknite na položku **Odinštalovať**.

Aktivácia aplikácií

Na obrazovke aplikácií ťuknite na položky **☰** → **Zobrazit' deaktivované aplikácie**, vyberte aplikácie a potom ťuknite na položku **Hotovo**. Prípadne na obrazovke aplikácií postupne ťuknite na položky **Nastavenia** → **Správca aplikácií**, prejdite na položku **ZAKÁZANÉ**, vyberte aplikáciu a potom ťuknite na položku **Povoliť**.



- Skrytie aplikácií: Aplikácie sa kryjú len na obrazovke aplikácií. Skryté aplikácie môžete naďalej používať.
- Vypnutie aplikácií: Vypnutie predvolených aplikácií, ktoré nie je možné odinštalovať zo zariadenia. Vypnuté aplikácie nie je možné používať.
- Odinštalovanie aplikácií: Odinštalovanie prevzatých aplikácií.

Zadávanie textu

Usporiadanie klávesnice

Klávesnica sa zobrazí automaticky pri zadávaní textu správ, ktoré chcete odoslať, pri vytváraní poznámok a ďalších operáciách.



Niektoré jazyky nepodporujú zadávanie textu. Ak chcete zadávať text, musíte jazyk vstupu prepnúť na jeden z podporovaných jazykov.

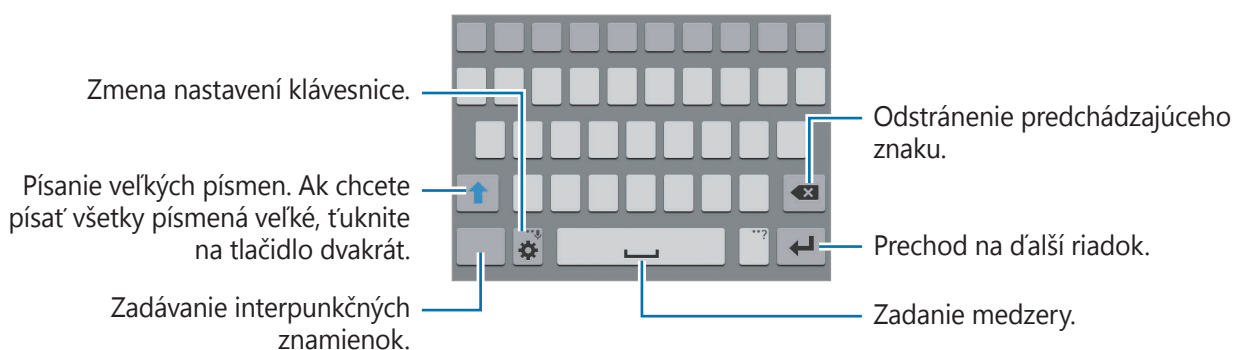

Zmena vstupného jazyka

Postupne ťuknite na položky  → **Vyberte vstupné jazyky** a potom vyberte jazyky, ktoré chcete používať. Ak ste vybrali dva alebo viac jazykov, vstupné jazyky môžete zmeniť posunutím tlačidla medzerníka doľava alebo doprava.



Zmena rozloženia klávesnice

Ťuknite na položku , v možnosti **JAZYKY VSTUPU** vyberte jazyk a potom vyberte usporiadanie klávesnice.





Na **klávesnici 3x4** sa na jednom tlačidle nachádzajú tri alebo štyri znaky. Ak chcete zadať znak, opakovane ťuknite na príslušný kláves, kým sa nezobrazí požadovaný znak.

Používanie ďalších funkcií klávesnice

Ak chcete používať rôzne funkcie, ťuknite na položku  a podržte ju. V závislosti od naposledy použitej funkcie sa namiesto ikony  môžu zobrazovať iné ikony.

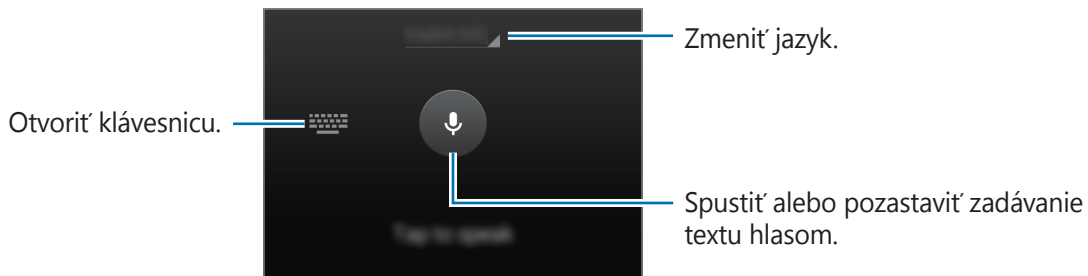

-  : Zadávanie textu hlasom.



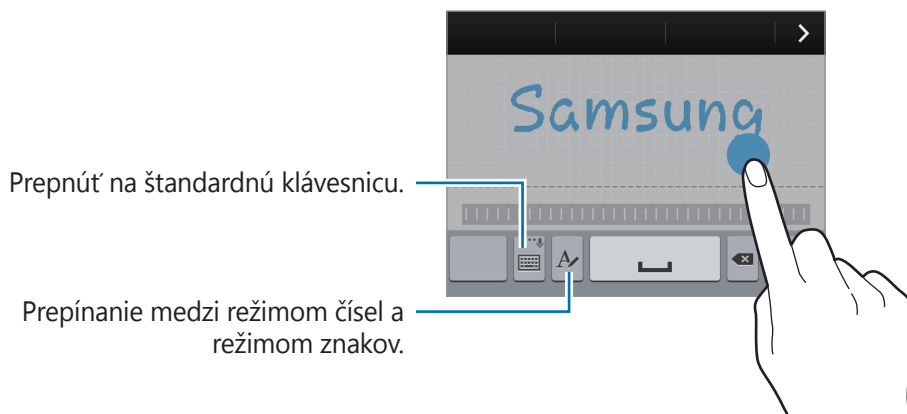

-  : Prepnutie do režimu rukopisu.





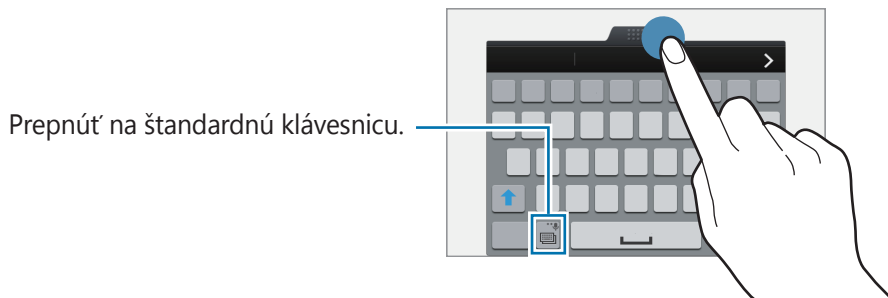

V závislosti od oblasti alebo poskytovateľa služieb nemusí byť táto funkcia dostupná.

-  : Pridanie položky zo schránky.
-  : Zmena nastavení klávesnice.
-  : Zadávanie emotívnych ikon.

- : Prepnutie na pohyblivú klávesnicu. Klávesnicu môžete presunúť na iné miesto potiahnutím položky .



Kopírovanie a vkladanie

- 1 Ťuknite a podržte prst na texte.
- 2 Potiahnutím položky  alebo  vyberte požadovaný text alebo ťuknutím na položku **Vybrať všetko** vyberte celý text.
- 3 Ťuknite na položku **Kopírovať** alebo **Vystrihnúť**. Vybraný text sa skopíruje do schránky.
- 4 Kurzor umiestnite na miesto, kde sa má vložiť text a potom ťuknite na položku  → **Vložiť**. Ak chcete vložiť vopred skopírovaný text, ťuknite na položku  → **Schránka** a vyberte text.

Zachytenie obsahu obrazovky

Pri používaní zariadenia zachyťte snímku obrazovky.

Súčasne stlačte a podržte tlačidlo Domov a vypínacie tlačidlo. Snímka sa uloží do priečinka **Galéria** →  → **Album** → **Screenshots**. Po zachytení snímky obrazovky môžete obraz upraviť a zdieľať ho s inými používateľmi.

Na zachytenie snímky obrazovky môžete tiež použiť iné metódy. Viac informácií nájdete v časti [Snímať potiahnutím dlane](#).



Pri používaní niektorých aplikácií nie je možné vytvoriť snímku obrazovky.

Moje súbory

O mojich súboroch

Pomocou tejto aplikácie získate prístup k súborom uloženým v zariadení alebo na inom mieste, ako napríklad služby ukladacieho priestoru Cloud.

Ťuknite na položku **Moje súbory** na obrazovke aplikácií.

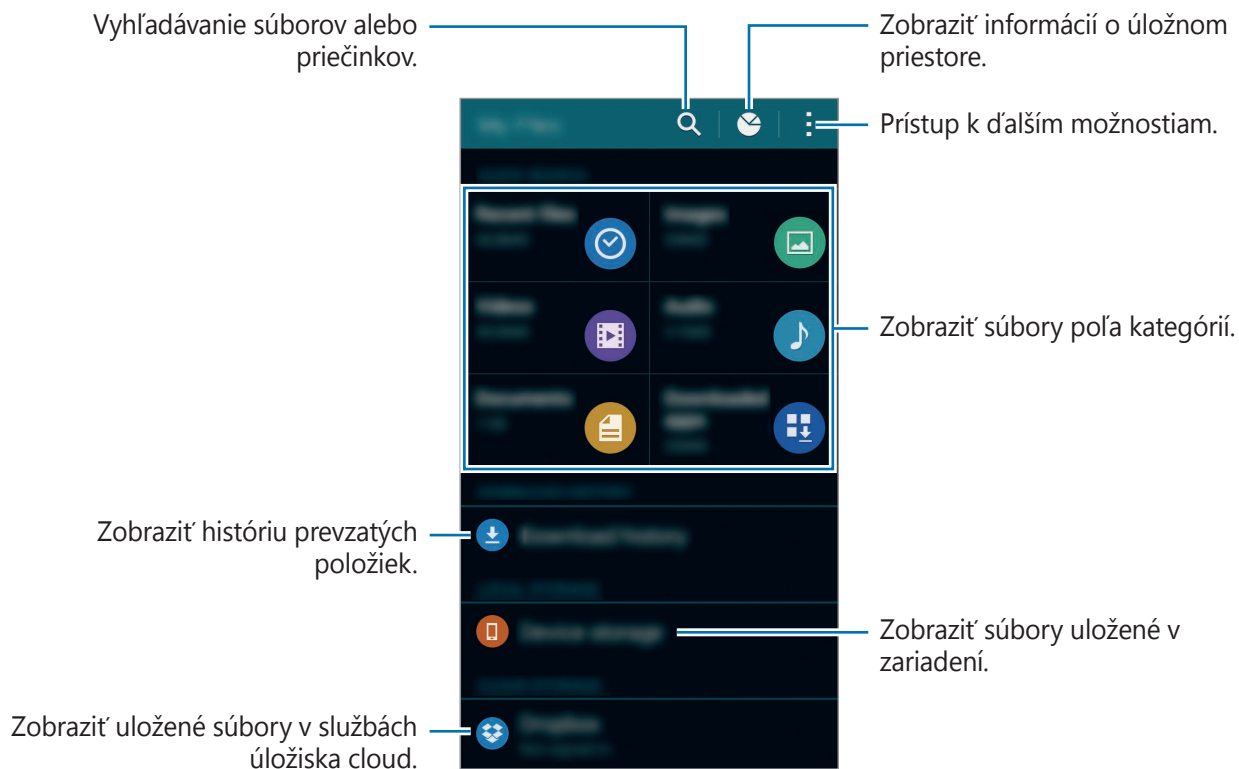



Ťuknite na položku **⋮** a použite nasledujúce možnosti:

- **Pridať odkaz:** Pridanie odkazu pre priečinok na hlavnej obrazovke Moje súbory.
- **Pridať server FTP:** Pridanie odkazu pre server FTP na hlavnej obrazovke Moje súbory.
- **Hľadať blízke zariadenia:** Vyhľadanie zariadení s aktivovaným zdieľaním médií.
- **Nastavenia:** Zmena nastavení správcu súborov.

Zobrazenie súborov









Ťuknite na položku **Moje súbory** na obrazovke aplikácií.

Vyberte priečinok, ktorý chcete otvoriť. Ak chcete z adresára vyjsť o úroveň vyššie, ťuknite na položku . Na hlavnú obrazovku Moje súbory sa vrátite ťuknutím na položku .

Vyberte priečinok, ťuknite na položku , a potom použite jednu z nasledovných možností:

- **Vybrať:** Ak chcete používať možnosti, vyberte súbory alebo priečinky.
- **Odstrániť:** Vymazanie súborov alebo priečinkov.
- **Vytvoriť priečinok:** Vytvorenie priečinka.
- **Zobr. ako:** Zmena režimu zobrazenia.
- **Usporiadať podľa:** Zoradenie súborov alebo priečinkov.
- **Pridať odkaz:** Pridanie odkazu pre priečinok na hlavnej obrazovke Moje súbory alebo na domovskej obrazovke.
- **Nastavenia:** Zmena nastavení správcu súborov.

Ťuknite na súbor alebo priečinok a podržte ho a potom použite nasledujúce možnosti:

- : Zdieľanie súborov s inými používateľmi.
- : Vymazanie súborov alebo priečinkov.
-  → **Presunúť:** Presunutie súborov alebo priečinkov do iného priečinka.
-  → **Kopírovať:** Skopírovanie súborov alebo priečinkov do iného priečinka.
-  → **Premiestniť do priečinka Súkromné:** Súbory presunúť do priečinku Súkromné. Táto možnosť sa zobrazí po aktivovaní režimu **Súkromný režim**. Viac informácií nájdete v časti [Súkromný režim](#).
-  → **Premenovať:** Premenovanie súboru alebo priečinka.
-  → **Pridať odkaz:** Pridanie odkazu pre priečinok na hlavnej obrazovke Moje súbory alebo na domovskej obrazovke.
-  → **Komprimovať:** Skomprimovanie súborov alebo priečinkov a vytvorenie súboru zip.
-  → **Podrobnosti:** Zobrazenie podrobností o súbore alebo priečinku.

Šetrenie energie

Režim šetrenia energie

Energiu batérie môžete ušetriť obmedzením funkcií zariadenia.

Na obrazovke aplikácií ťuknite na položky **Nastavenia** → **Šetrenie energie** → **Režim šetrenia energie** a potom ho aktivujte ťuknutím na prepínač **Režim šetrenia energie**. Poprípade otvorte panel rýchleho nastavenia a ťuknutím na funkciu **Šetren. energie** ju aktivujete.

Môžete si vybrať z nasledujúcich možností:

- **Obmedziť dát. pren. na pozadí:** Zabrániť aplikáciám spusteným na pozadí používať pripojenie k mobilným dátam.
- **Obmedziť výkon:** Obmedziť rôzne možnosti, ako napríklad vypnutie podsvietenia tlačidiel. Naposledy spustené aplikácie a Späť.
- **Režim odtieňov sivej:** Farby na displeji zobraziť v odtieňoch sivej.

Režim extrémneho šetrenia energie

Ak chcete predĺžiť životnosť batérie v zariadení, použite tento režim. Zariadenie vykonáva v režime extrémneho šetrenia energie nasledovné funkcie:

- Farby na displeji zobrazuje v odtieňoch sivej.
- Dostupné aplikácie obmedzuje iba na základné a vybrané aplikácie.
- Keď sa displej vypne, deaktivuje pripojenie k mobilnému zariadeniu.
- Deaktivuje funkcie Wi-Fi a Bluetooth.

Na obrazovke aplikácií ťuknite na položky **Nastavenia** → **Šetrenie energie** → **Režim extrémneho šetrenia energie** a potom ho aktivujte ťuknutím na prepínač **Režim extrémneho šetrenia energie**. Prípadne otvorte panel rýchleho nastavenia a ťuknutím na funkciu **Ex. šetr. energie** ju aktivujete.

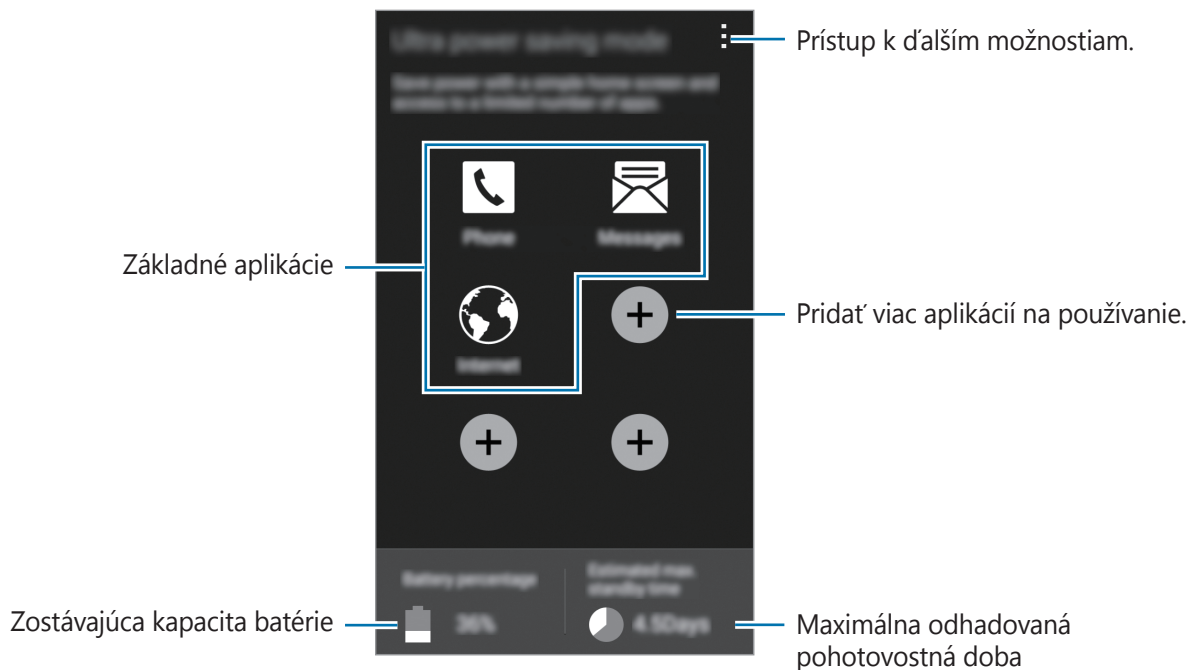

Ak chcete na domovskú obrazovku pridať aplikáciu, ťuknite na položku **+** a vyberte aplikáciu.

Ak chcete z domovskej obrazovky odstrániť aplikáciu, ťuknite na položky **⋮** → **Odstrániť**, vyberte aplikáciu s **⊖** a potom ťuknite na tlačidlo **OK**.

Ak chcete zmeniť nastavenia režimu extrémneho šetrenia energie, ako napríklad sieťové pripojenie alebo zvuk, postupne ťuknite na položky **⋮** → **Nastavenia**.

Ak chcete deaktivovať funkciu extrémneho šetrenia energie, postupne ťuknite na položky **⋮** → **Vyp. režim extr. šetr. energie**.



Odhadovaná maximálna pohotovostná doba je doba, počas ktorej sa batéria úplne vybije, keď sa zariadenie nepoužíva. Pohotovostná doba sa môže líšiť v závislosti od nastavení zariadenia a prevádzkových podmienok.

Zobrazenie informácií o pomoci

Ak chcete zobrazit' informácie pomocníka o tom, ako používať zariadenie a aplikácie, otvorte obrazovku s aplikáciami a ťuknite na položku **Nastavenia** → **Pomocník**.

Ak chcete zobrazit' informácie pomocníka pre aplikáciu, ktorú práve používate, ťuknite na položky **⋮** → **Pomocník**.



Niektoré aplikácie nemusia obsahovať informácie pomocníka.

Sieťové pripojenie

Mobilné dáta

Pripojenie zariadenia k mobilnej sieti vám umožní prehľadávať internet alebo zdieľať mediálne súbory s inými zariadeniami. Ďalšie možnosti nájdete v časti [Využitie dát](#).

Na obrazovke aplikácií postupne ťuknite na položky **Nastavenia** → **Využitie dát** a potom začiarknite možnosť **Mobilné dáta**. Poprípade otvorte panel rýchleho nastavenia a ťuknutím na funkciu **Mobilné dáta** ju aktivujete.

Wi-Fi

Pripojenie zariadenia k sieti Wi-Fi vám umožní prehľadávať internet alebo zdieľať mediálne súbory s inými zariadeniami. Ďalšie možnosti nájdete v časti [Wi-Fi](#).



- Toto zariadenie využíva neharmonizovanú frekvenciu a je určené na použitie vo všetkých európskych krajinách. Sieť WLAN možno v Európskej únii bez obmedzení používať v interiéri, avšak nie v exteriéri.
- Keď funkciu Wi-Fi nepoužívate, vypnite ju, aby sa šetrila batéria.

- 1 Na obrazovke s aplikáciami postupne ťuknite na položky **Nastavenia** → **Wi-Fi** a potom ju aktivujte ťuknutím na prepínač **Wi-Fi**.
- 2 Vyberte sieť zo zoznamu sietí Wi-Fi. Siete vyžadujúce heslo sa zobrazujú s ikonou zámku.
- 3 Ťuknite na položku **Pripojiť**.



Keď sa zariadenie pripojí k sieti Wi-Fi, k tejto sieti sa pripojí vždy, keď je k dispozícii, bez nutnosti zadania hesla.

Ak nechcete, aby sa zariadenie automaticky pripojilo k tejto sieti, vyberte sieť v zozname sietí a ťuknite na možnosť **Zabudnúť**.

Pridanie sietí Wi-Fi

Ak sa požadovaná sieť nezobrazuje v zozname sietí Wi-Fi, v dolnej časti zoznamu sietí ťuknite na položku **Pridať sieť Wi-Fi**. Zadaťte názov siete do poľa **SSID siete**, vyberte typ zabezpečenia, zadajte heslo (ak nejde o otvorenú sieť) a potom ťuknite na položku **Pripojiť**.

Aktivácia bodu s heslom pre sieť Wi-Fi

Bod s heslom pre sieť Wi-Fi umožňuje zariadeniu vyhľadávať a pripájať sa k certifikovaným sieťam Wi-Fi. Funkciu Bod s heslom možno použiť na pripájanie k verejným sieťam Wi-Fi, ktoré podporujú automatické overenie. Keď sa presuniete na iné miesto, funkcia vyhľadá inú certifikovanú sieť Wi-Fi a pripojí sa k nej.



Táto funkcia nemusí byť v závislosti od oblasti k dispozícii.

Postupne ťuknite na položky **☰** → **Pokročilé** a potom zaškrtnite **Passpoint**.

Používanie funkcie inteligentného prepínača sietí

Vďaka tejto funkcii môžete udržiavať stabilné sieťové pripojenie pri prehľadávaní webových stránok, preberaní obsahu a ďalších činnostiach.

Na obrazovke aplikácií postupne ťuknite na položky **Nastavenia** → **Wi-Fi** a potom označte možnosť **Inteligentné prepínanie sietí**. Zariadenie automaticky prepne zo siete Wi-Fi na mobilnú sieť, keď je signál aktuálnej siete Wi-Fi slabý alebo nestabilný. Keď signál siete Wi-Fi zosilnie, zariadenie prepne z mobilnej siete späť na sieť Wi-Fi.

Zrýchľ. sťahov.

Táto funkcia slúži na rýchlejšie preberanie veľkých súborov cez sieť Wi-Fi a mobilné siete súčasne. Ak je signál siete Wi-Fi silnejší, rýchlosť preberania bude vyššia.

Na obrazovke aplikácií postupne ťuknite na položky **Nastavenia** → **Zrýchľ. sťahov.**, a potom aktivujte funkciu **Zrýchľ. sťahov.** ťuknutím na prepínač Zrýchľovač sťahovania. Poprípade otvorte panel rýchleho nastavenia a ťuknutím na funkciu **Zrýchľ. sťahov.** ju aktivujete.



- Keď súbory preberáte cez mobilnú sieť, môžu sa vám účtovať ďalšie poplatky.
- Pri preberaní veľkých súborov sa zariadenie môže zahrievať. Ak sa prekročí nastavená teplota zariadenia, táto funkcia sa vypne.
- Ak sú signály sietí nestabilné, môže to ovplyvniť rýchlosť a prevádzku tejto funkcie.
- Ak pripojenia siete Wi-Fi a mobilnej siete majú výrazne odlišné prenosové rýchlosti, zariadenie využije najrýchlejšie pripojenie.
- Táto funkcia podporuje iba protokol HTTP (Hypertext Transmission Protocol) 1.1. Túto funkciu nemožno použiť s inými protokolmi, ako napríklad FTP.

Zdieľanie pripojenia a mobilný prístupový bod

Informácie o zdieľaní pripojenia a mobilných prístupových bodoch

Táto funkcia slúži na zdieľanie mobilného dátového pripojenia zariadenia s počítačmi a inými zariadeniami, ak internetové pripojenie nie je k dispozícii. Spojenia sa môžu vykonať prostredníctvom funkcie Wi-Fi, USB alebo Bluetooth.



- Za použitie tejto funkcie sa vám môžu účtovať ďalšie poplatky.

Použitie mobilného prístupového bodu

Vaše zariadenie môžete použiť ako mobilný prístupový bod na zdieľanie mobilného dátového pripojenia s inými zariadeniami.

- 1 Na obrazovke aplikácií postupne ťuknite na položky **Nastavenia** → **Zdieľanie pripojenia a mobilný prístupový bod** → **Mobilný prístupový bod**.
- 2 Ťuknutím na prepínač **Mobilný prístupový bod** zapnete túto funkciu.
 - V stavovom riadku sa zobrazí . Ostatné zariadenia budú môcť vaše zariadenie vyhľadať v zozname sietí Wi-Fi.
 - Ak chcete mobilnému prístupovému bodu nastaviť heslo, postupne ťuknite na položky **:** → **Konfigurovať mobilný prístupový bod** a vyberte úroveň zabezpečenia. Potom zadajte heslo a ťuknite na položku **Uložiť**.
- 3 V zozname sietí Wi-Fi na obrazovke toho druhého zariadenia vyhľadajte a zvolte svoje zariadenie.
- 4 V pripojenom zariadení použite na prístup na internet mobilné dátové pripojenie zariadenia.



Použitie zdieľania pripojenia cez USB

Zdieľanie mobilného dátového pripojenia zariadenia s inými zariadeniami prostredníctvom kábla USB.

- 1 Na obrazovke aplikácií postupne ťuknite na položky **Nastavenia** → **Zdieľanie pripojenia a mobilný prístupový bod**.
- 2 Pripojte zariadenie k počítaču pomocou kábla USB.
- 3 Označte možnosť **Zdieľanie pripojenia USB**.
Keď sa tieto dve zariadenia spoja, na stavovom riadku sa zobrazí .
- 4 V počítači použite mobilné dátové pripojenie zariadenia.

Použitie zdieľania pripojenia cez Bluetooth

Zdieľanie mobilného dátového pripojenia zariadenia s inými zariadeniami prostredníctvom pripojenia Bluetooth. Presvedčte sa, že počítač, ku ktorému sa pripájate, podporuje funkciu Bluetooth.

- 1 Spárujte zariadenie s druhým zariadením prostredníctvom pripojenia Bluetooth. Viac informácií nájdete v časti [Párovanie s inými zariadeniami Bluetooth](#).
- 2 Na obrazovke s aplikáciami vo vašom zariadení postupne ťuknite na položky **Nastavenia** → **Zdieľanie pripojenia a mobilný prístupový bod**.
- 3 Označte možnosť **Zdieľanie pripojenia Bluetooth**.
- 4 V pripojenom zariadení otvorte obrazovku nastavení Bluetooth, ťuknite na položku  → **Prístup na internet**.
Keď sa tieto dve zariadenia spoja, na stavovom riadku sa zobrazí .
- 5 V pripojenom zariadení použite na prístup na internet mobilné dátové pripojenie zariadenia.



Spôsoby pripojenia sa môžu líšiť v závislosti od pripojených zariadení.

Internet

Prezeranie webových stránok

- 1 Ťuknite na položku **Internet** na obrazovke aplikácií.
- 2 Ťuknite do adresného riadku. Ak chcete zmeniť vyhľadávací nástroj, ťuknite na ikonu vyhľadávacieho nástroja vedľa riadku s webovou adresou.
- 3 Zadajte webovú adresu alebo kľúčové slovo a ťuknite na položku **OK**. Ak chcete internet prehľadávať hlasom, ťuknite na .

Panely s nástrojmi zobrazíte jemným potiahnutím prsta nadol po displeji.

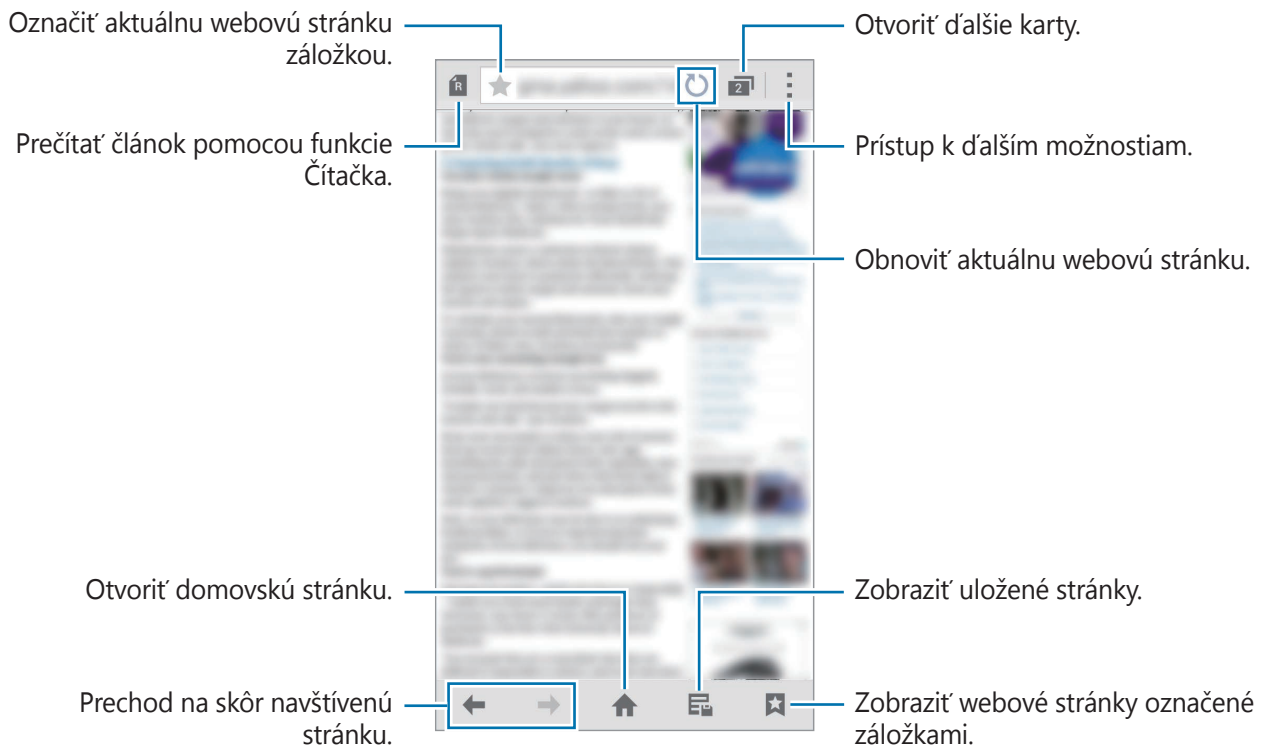

Nastavenie domovskej stránky

Ťuknite na položku **Internet** na obrazovke aplikácií.

Postupne ťuknite na položky **→ Nastavenia → Nastaviť domovskú stránku**, a vyberte si jednu z nasledujúcich možností:

- **Aktuálna stránka:** Nastaviť aktuálnu webovú stránku ako vašu domovskú stránku.
- **Rýchly prístup:** Nastavenie zoznamu rýchleho prístupu ako vašu domovskú stránku.
- **Najnavštevovanejšie lokality:** Nastaviť zoznam najviac navštevovaných webových stránok ako vašu domovskú stránku.
- **Ďalšie:** Nastaviť predvolenú webovú stránku ako vašu domovskú stránku.

Ak chcete otvoriť domovskú stránku a webová stránka je zobrazená, ťuknite na položku **🏠**.

Spravovanie zoznamu rýchleho prístupu

Ku svojim často navštevovaným webovým stránkam môžete získať rýchly prístup tak, že ich pridáte do zoznamu rýchleho prístupu.

Ak chcete webovú stránku pridať do zoznamu rýchleho prístupu, otvorte webovú stránku, ktorú chcete pridať. Potom ťuknite na  → **Pridať k položkám s rýchlym prístupom**.

Ak chcete webovú stránku vymazať zo zoznamu rýchleho prístupu, ťuknite na ikonu webovej stránky, ktorú chcete odstrániť, a podržte na nej prst. Potom ju presuňte na položku **Odstrániť** v hornej časti obrazovky.

Správa histórie webových stránok

Ťuknite na položku **Internet** na obrazovke aplikácií.

Ak chcete otvoriť webovú stránku zo zoznamu naposledy navštívených webových stránok, postupne ťuknite na položku  → **História**.

Ak chcete webové stránky odstrániť, ťuknite na položku  → **Odstrániť** alebo **Vymazať históriu**.

Pohyby a používanie funkcií

Pohyby a gestá



Nadmerným trasením alebo pádom zariadenia môže dôjsť k neželaným vstupom. Ovládajte zariadenie správnymi pohybmi.

Priamy hovor

Na obrazovke aplikácií postupne ťuknite na položky **Nastavenia** → **Pohyby a gestá** → **Priamy hovor** a potom ho aktivujte ťuknutím na prepínač **Priamy hovor**.

Keď si prezeráte podrobnosti o hovore, správe alebo kontakte a chcete zavolať danej osobe, priložte si zariadenie k uchu.



Inteligentné upozorňovanie

Na obrazovke aplikácií postupne ťuknite na položky **Nastavenia** → **Pohyby a gestá** → **Inteligentné upozorňovanie** a potom ho aktivujte ťuknutím na prepínač **Inteligentné upozorňovanie**.

Ak máte zmeškané hovory alebo nové správy, zariadenie bude po zdvihnutí vibrovať.



Táto funkcia nemusí fungovať, ak je obrazovka vypnutá alebo ak zariadenie nie je položené na rovnom povrchu.

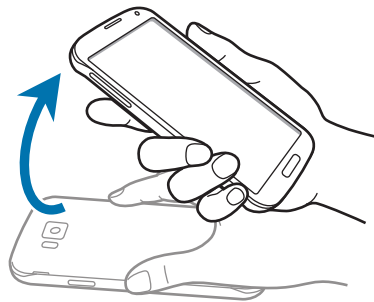

Stlmenie/pozastav.

Na obrazovke aplikácií postupne ťuknite na položky **Nastavenia** → **Pohyby a gestá** → **Stlmenie/pozastav.** a potom ho aktivujte ťuknutím na prepínač **Stlmenie/pozastav.**

Zakrytie obrazovky rukou

Ak chcete stlmiť prichádzajúce hovory alebo výstrahy alebo pozastaviť prehrávanie médií, zakryte displej dlaňou.



Prevrátenie zariadenia

Ak chcete stlmiť prichádzajúce hovory alebo výstrahy alebo pozastaviť prehrávanie médií, zariadenie obráťte.

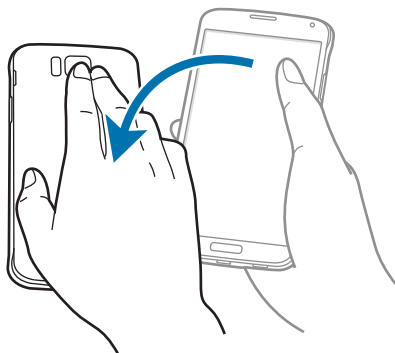

Inteligentná pauza

Prehrávanie sa automaticky pozastaví, keď odvrátite zrak od obrazovky. Keď sa na obrazovku znovu pozriete, prehrávanie sa obnoví.

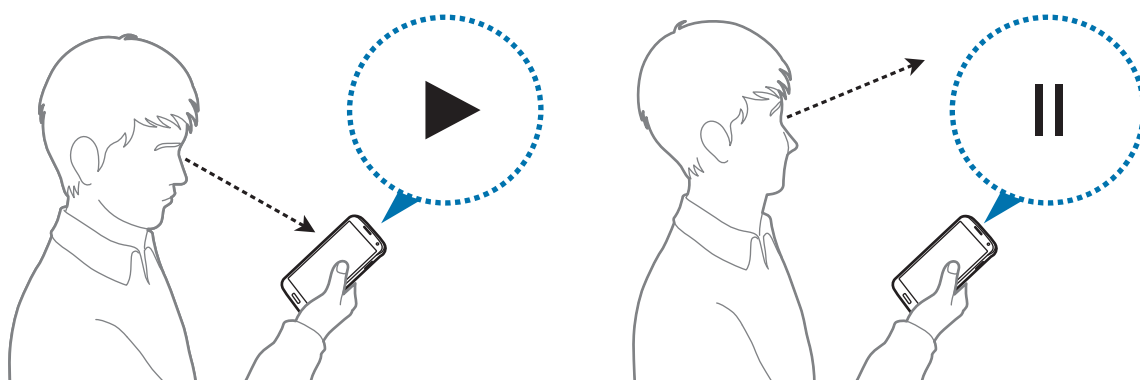

Snímať potiahnutím dlane

Na obrazovke aplikácií postupne ťuknite na položky **Nastavenia** → **Pohyby a gestá** → **Snímať potiahnutím dlane** a potom túto funkciu aktivujte ťuknutím na prepínač **Snímať potiahnutím dlane**.

Bok ruky položte na obrazovku a prejdite ňou po obrazovke sprava doľava alebo naopak, čím zaznamenáte snímku obrazovky. Snímka sa uloží do priečinka **Galéria** → **☰** → **Album** → **Screenshots**. Po zachytení snímky obrazovky môžete obraz upraviť a zdieľať ho s inými používateľmi.



Pri používaní niektorých aplikácií nie je možné vytvoriť snímku obrazovky.

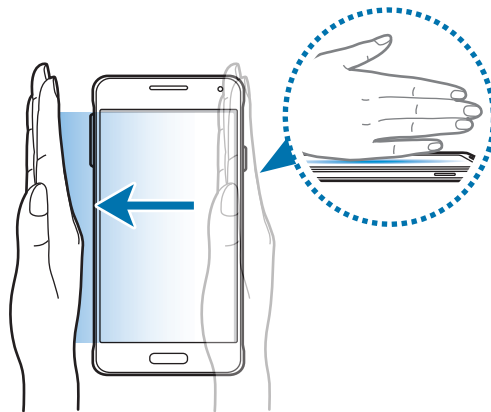

Bezdotykové zobrazenie

Ak chcete zobrazit' náhľad obsahu alebo informácie v automaticky otváranom okne, prstom prejdite cez položku bez dotyku.

Na obrazovke aplikácií postupne ťuknite na položky **Nastavenia** → **Bezdotykové zobrazenie** a potom túto funkciu ťuknutím na prepínač **Bezdotykové zobrazenie**.

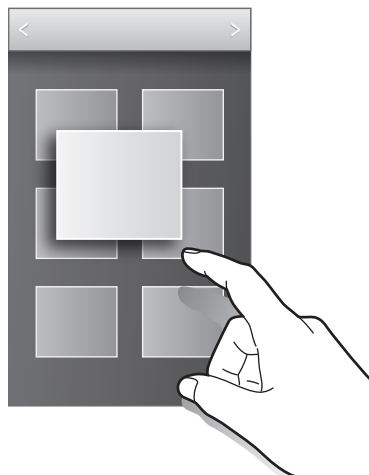

Viac okien

O funkcii zobrazenia viacerých okien

Táto funkcia umožňuje súčasne spustiť na obrazovke dve aplikácie. Túto funkciu môžete používať na prezeranie e-mailov alebo používanie Internetu, zatiaľ čo súčasne napríklad prehrávate video.

Spustenie funkcie Viac okien

- 1 Na obrazovke aplikácií postupne ťuknite na položky **Nastavenia** → **Viac okien** a potom túto funkciu aktivujte ťuknutím na prepínač **Viac okien**. Poprípade otvorte panel rýchleho nastavenia a ťuknutím na funkciu **Viacero okien** ju aktivujete.

- 2 Ťuknite na položku > na ľavej strane obrazovky a otvorte panel funkcie Viac okien.

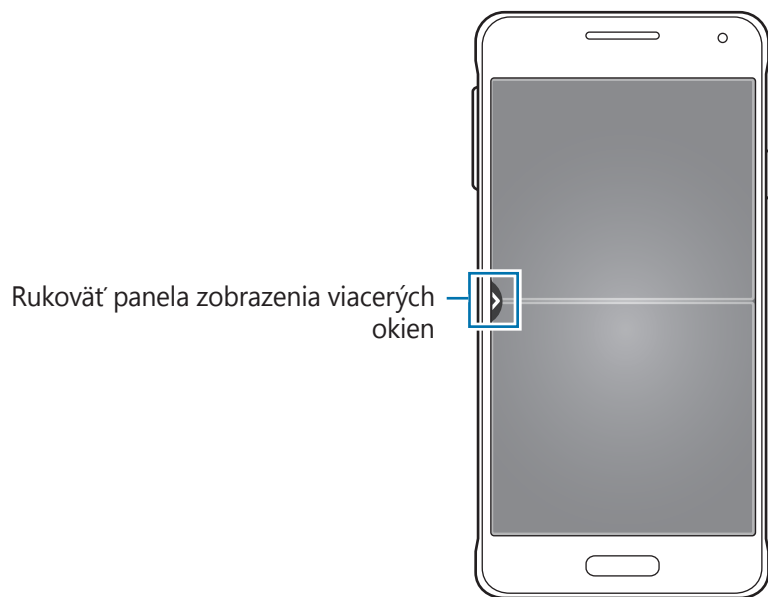

- 3 Ťuknite na ikonu aplikácie a podržte ju, čím ju spustíte z panelu funkcie Viac okien. Potom ju potiahnite do jedného z dvoch okien.

Ikony aplikácií označené s ikonou > možno na displeji spúšťať súčasne v samostatných oknách.

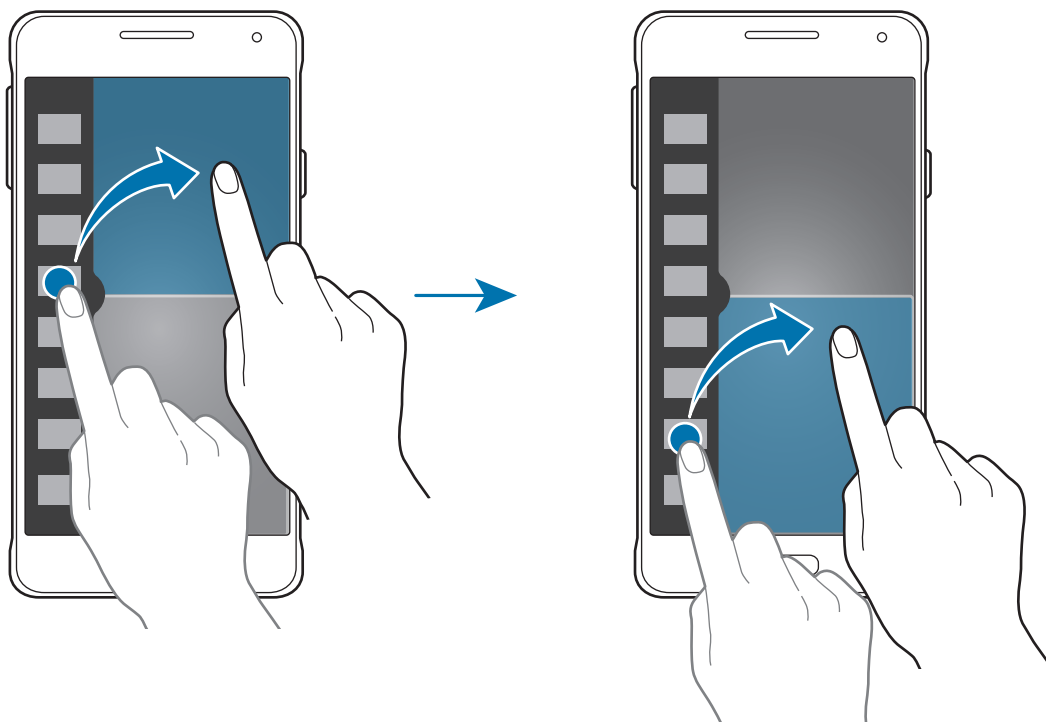

Vytvorenie kombinácie vo funkcii Viac okien

Táto funkcia umožňuje uložiť kombináciu aplikácií, ktoré sú aktuálne spustené vo funkcii Viac okien.

- 1 Spustíte dve aplikácie na rozdelenej obrazovke vo funkcii Viac okien.
- 2 Otvorte panel funkcie Viac okien a postupne ťuknite na položky **⋮** → **Vytvoriť**.
Kombinácia vo funkcii Viac okien je pridaná do hornej časti panela úloh Viac okien.

Ak chcete zrušiť kombináciu vo funkcii Viac okien, postupne ťuknite na položky **⋮** → **Uprav**, vyberte kombináciu vo funkcii Viac okien a potom ťuknite na tlačidlo **OK**.

Nastavenie veľkosti okna

Potiahnutím kruhu medzi oknami aplikácií nahor alebo nadol môžete upravovať veľkosť okien.

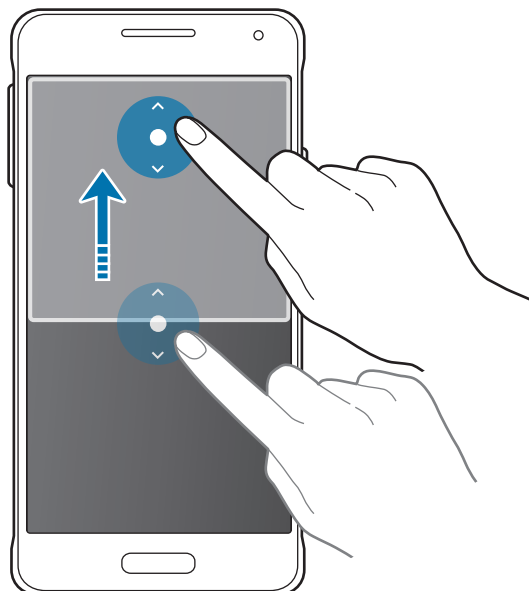

Používanie možností funkcie Viac okien

Pri používaní aplikácií vo funkcii Viac okien vyberte okno aplikácie, okolo ktorého sa potom zobrazí biely rám. Ťuknutím na kruh medzi oknami aplikácií získate prístup do nasledujúcich možností:

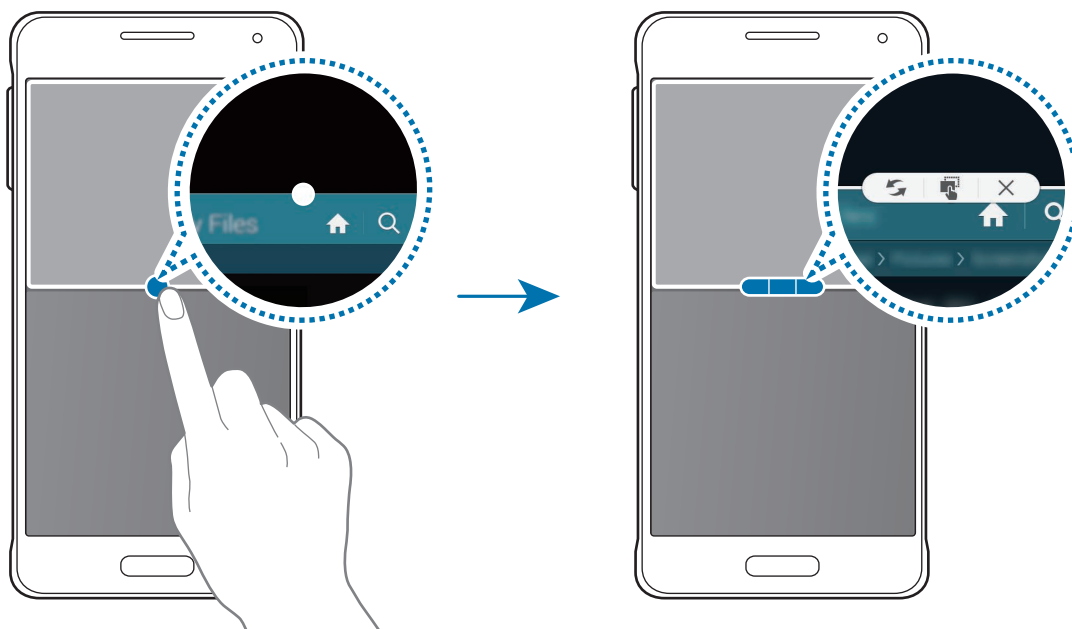

-  : Prepínanie umiestnení aplikácií, ktoré sú zobrazené vo funkcii Viac okien.

-  : Premiestňovanie textu alebo obrázkov z jedného okna do druhého potiahnutím. Ťuknite na položku vo vybranom okne, podržte ju a presuňte na miesto v druhom okne.



Niektoré aplikácie nemusia túto funkciu podporovať.

-  : Zatvorenie aplikácie.

Zmena usporiadania aplikácií na paneli úloh Viac okien

Usporiadanie aplikácií na paneli úloh Viac okien môžete zmeniť.

- 1 Na obrazovke aplikácií postupne ťuknite na položky **Nastavenia** → **Viac okien** a potom túto funkciu aktivujte ťuknutím na prepínač **Viac okien**. Poprípade otvorte panel rýchleho nastavenia a ťuknutím na funkciu **Viacero okien** ju aktivujete.
- 2 Otvorte panel funkcie Viac okien a postupne ťuknite na položky **.⋮.** → **Uprav.**
Zariadenie zobrazí dostupné aplikácie, ktoré môžete použiť, na paneli úloh Viac okien.

3 Ťuknite na aplikáciu, podržte ju a presuňte na panel úloh Viac okien.

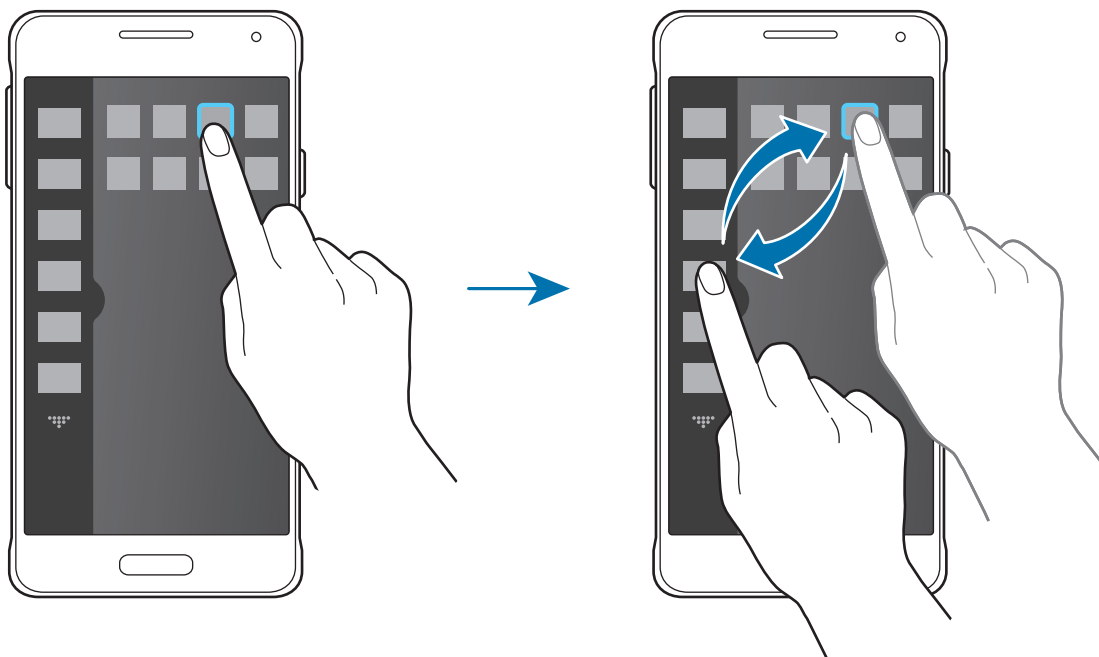

4 Ťuknite na položku **Hot**.

Panel s nástrojmi

V priebehu používania iných aplikácií môžete z panela nástrojov jednoducho spúšťať rôzne ďalšie aplikácie.

Na obrazovke s aplikáciami postupne ťuknite na položky **Nastavenia** → **Panel s nástrojmi** a potom túto funkciu aktivujte ťuknutím na prepínač **Panel s nástrojmi**. Alebo otvorte panel rýchleho nastavenia a ťuknutím na položku **Panel nástrojov** ho aktivujete. Na obrazovke sa zobrazí ☰.

Ak chcete spustiť aplikáciu, ťuknite na položku ☰ a vyberte aplikáciu.

Ak chcete panel nástrojov presunúť, ťuknite na položku ☰ a presuňte ju na iné miesto.

Ak chcete zmeniť aplikácie na paneli nástrojov, ťuknite na položku ☰, podržte ju a potom ju presuňte na položku **Upraviť**.

Ak chcete skryť panel nástrojov, ťuknite na položku ☰, podržte ju a potom ju presuňte na položku **Odstrániť**.

Zvýšenie citlivosti dotykového displeja

Túto funkciu môžete používať na ovládanie displeja pri nosení rukavíc.

Na obrazovke aplikácií postupne ťuknite na položky **Nastavenia** → **Zobrazenie** a potom označte možnosť **Zvýšiť citlivosť na dotyk**. Prípadne otvorte panel rýchleho nastavenia a ťuknutím na funkciu **Citlivosť na dotyk** ju aktivujete.



- Pre lepšie rozpoznanie použite pri dotýkaní sa displeja kožené rukavice. Ostatné typy materiálov nemusí zariadenie rozpoznať.
- Ak máte na rukách rukavice, najlepšie výsledky dosiahnete, ak budete na displej ťukať silnejšie.
- Ak používate aplikáciu S view, táto funkcia nemusí správne fungovať.

Prispôsobenie

Spravovanie domovskej obrazovky a obrazovky aplikácií

Spravovanie domovskej obrazovky

Pridávanie položiek

Na obrazovke aplikácií ťuknite na aplikáciu alebo priečinok a podržte ich a potom ho presuňte na domovskú obrazovku.

Ak chcete pridať widgety, na domovskej obrazovke ťuknite na prázdnu oblasť a podržte, ťuknite na položku **Widgety**, ťuknite na widget a podržte ho a potom ho presuňte na domovskú obrazovku.

Presúvanie a odstraňovanie položiek

Ťuknite na položku na domovskej obrazovke, podržte ju a presuňte ju na nové miesto.

Ak chcete položku presunúť na iný panel, potiahnite ju na okraj obrazovky.

Okrem toho môžete presunúť najčastejšie používané aplikácie do oblasti odkazov v spodnej časti domovskej obrazovky.

Ak chcete položku odstrániť, ťuknite na ňu a podržte ju. Potom ju presuňte na položku **Odstrániť**, ktorá sa zobrazí v hornej časti obrazovky.

Vytvorenie priečinka

- 1 Na domovskej obrazovke ťuknite na aplikáciu, podržte ju a potiahnite ju na položku **Vytvoriť priečinok**, ktorá sa zobrazí v hornej časti obrazovky.
- 2 Zadajte názov priečinka.
- 3 Ťuknite na položku **+**, vyberte aplikácie, ktoré chcete presunúť do priečinka a ťuknite na položku **Hotovo**.

Spravovanie priečinkov

Ak chcete priečinok premenovať, vyberte priečinok a potom ťuknite na názov existujúceho priečinka. Zadaťte nový názov priečinka a ťuknite na tlačidlo **Hot**.

Ak chcete zmeniť farbu priečinka, vyberte priečinok, ťuknite na položku  a potom vyberte príslušnú farbu.

Ak chcete do priečinka presunúť viac aplikácií, ťuknite na aplikáciu, podržte ju a presuňte ju do priečinka.

Ak chcete aplikáciu presunúť z priečinka, vyberte priečinok, ťuknite na aplikáciu, podržte ju a presuňte ju na nové miesto.

Spravovanie panelov

Ak chcete panel pridať, presunúť alebo odstrániť, na domovskej obrazovke ťuknite na prázdnu oblasť a podržte na nej prst.

Ak chcete pridať panel, posúvajte doľava na posledný panel a potom ťuknite na položku .

Ak chcete presunúť panel, ťuknite na ukážku panela, podržte ju a presuňte na nové miesto.

Ak chcete odstrániť panel, ťuknite na ukážku panela, podržte ju a presuňte na položku **Odstrániť** v hornej časti obrazovky.

Ak chcete panel nastaviť ako hlavnú domovskú obrazovku, ťuknite na položku .

Spravovanie obrazovky aplikácií

Zmena spôsobu triedenia

Na obrazovke aplikácií ťuknite na položky  → **Zobrazit' ako** a vyberte spôsob usporiadania.

Skrytie aplikácií

Ak nechcete, aby sa na obrazovke aplikácií zobrazovali určité aplikácie, môžete ich skryť.

Na obrazovke aplikácií ťuknite na položky  → **Skryt' aplikácie**, vyberte aplikácie a potom ťuknite na položku **Hotovo**.

Ak chcete zobrazit' skryté aplikácie, postupne ťuknite na položky  → **Zobrazit' skryté aplikácie**, vyberte aplikácie a potom ťuknite na položku **Hotovo**.

Presúvanie položiek

Na obrazovke aplikácií ťuknite na položky **☰** → **Upraviť**. Ťuknite na položku, podržte ju a potiahnite ju na nové miesto.

Ak chcete položku presunúť na iný panel, potiahnite ju na okraj obrazovky.

Ak chcete položku presunúť na nový panel, potiahnite ju na položku **Vytvoriť stránku**, ktorá sa zobrazí v hornej časti obrazovky.



Priečinky môžete presúvať iba v paneli Priečinky.

Vytváranie priečinkov

1 Na obrazovke aplikácií ťuknite na položky **☰** → **Vytvoriť priečinok**. Prípadne ťuknite na položky **☰** → **Upraviť**, ťuknite na aplikáciu a podržte ju a potom ju potiahnite na položku **Vytvoriť priečinok**, ktorá sa zobrazí v hornej časti obrazovky.

2 Zadajte názov priečinka.

3 Ťuknite na položku **+**, vyberte aplikácie, ktoré chcete presunúť do priečinka a ťuknite na položku **Hotovo**.

Nový priečinok je pridaný do panela Priečinky na obrazovke s aplikáciami.

Spravovanie priečinkov

Ak chcete priečinok premenovať, vyberte priečinok a potom ťuknite na názov existujúceho priečinka. Zadajte nový názov priečinka a ťuknite na tlačidlo **Hot**.

Ak chcete zmeniť farbu priečinka, vyberte priečinok, ťuknite na položku **☰** a potom vyberte príslušnú farbu.

Ak chcete do priečinka presunúť viac aplikácií, postupne ťuknite na položky **☰** → **Upraviť**, ťuknite na aplikáciu, podržte ju a presuňte ju do priečinka.

Ak chcete aplikáciu presunúť z priečinka, postupne ťuknite na položky **☰** → **Upraviť**, vyberte priečinok, ťuknite na aplikáciu, podržte ju a presuňte ju do panela s aplikáciami. Ak presuniete aplikáciu z priečinka do panela s priečinkami, vytvorí sa nový priečinok.

Nastavenie tapety a vyzváňacích tónov

Nastavenie tapety

Obrázok alebo fotografiu uloženú v zariadení môžete nastaviť ako tapetu domovskej obrazovky alebo uzamknutej obrazovky.

- 1 Prípadne na domovskej obrazovke ťuknite na prázdnu oblasť a podržte na nej prst a potom ťuknite na položku **Tapety**. Alebo na obrazovke aplikácií postupne ťuknite na položky **Nastavenia** → **Pozadie**.
- 2 Vyberte obrazovku, ktorú chcete zmeniť, alebo na ktorú chcete použiť tapetu.
- 3 Posuňte prstom doľava alebo doprava a vyberte jeden z obrázkov zobrazených v spodnej časti obrazovky.
Ak chcete vybrať fotografie zaznamenané fotoaparátom zariadenia alebo ďalšie obrázky, ťuknite na možnosť **Ďalšie obrázky**.
- 4 Ťuknite na možnosť **Nastaviť tapetu** alebo **Hotovo**.

Zmena zvonení

Zmena zvonení prichádzajúcich hovorov a upozornení.

Na obrazovke aplikácií postupne ťuknite na položky **Nastavenia** → **Zvuk**.

Zvonenie prichádzajúceho hovoru nastavíte tak, že ťuknete na položku **Zvonenia**, zvolíte zvonenie a potom ťuknete na tlačidlo **OK**. Ak chcete ako zvonenie použiť skladbu uloženú v zariadení alebo v konte, ťuknite na položku **Pridať**.

Zvonenie upozornenia nastavíte tak, že ťuknete na položku **Oznámenia**, zvolíte zvonenie a potom ťuknete na tlačidlo **OK**.

Zmena spôsobu uzamknutia obrazovky

Môžete zmeniť spôsob uzamknutia obrazovky, aby nemali ostatní používatelia prístup k vašim osobným údajom.

Na obrazovke aplikácií ťuknite na položky **Nastavenia** → **Zamknutá obrazovka** → **Uzamknutie obrazovky** a potom vyberte spôsob uzamknutia obrazovky. Zariadenie vyžaduje kód odomknutia pri každom odomykaní.



Ak zabudnete svoj kód odomknutia, odneste zariadenie do servisného strediska spoločnosti Samsung a nechajte kód resetovať.

Vzor

Nakreslite vzor spojením najmenej štyroch bodov a potom ho overte nakreslením rovnakého vzoru. Potom nastavte záložný kód PIN, ktorý sa použije na odomknutie obrazovky v prípade, že zabudnete vzor.

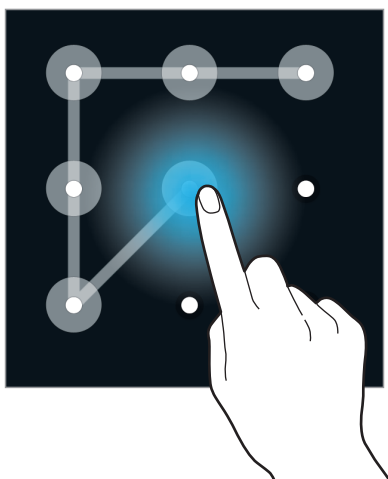

PIN

Kód PIN pozostáva len z čísel. Zadajte najmenej štyri číslice a potom ich potvrdte opätovným zadaním.

Heslo

Heslo pozostáva zo znakov a čísel. Zadajte najmenej štyri znaky vrátane číslic a symbolov a potom heslo potvrdte jeho opätovným zadaním.

Odtlačok prsta

Aby ste mohli obrazovku odomknúť, odtlačky prstov zaregistrujte. Viac informácií nájdete v časti [Skener odtlačkov](#).

Skener odtlačkov

Pre lepšie rozpoznávanie odtlačkov prstov

Keď na zariadení snímate odtlačky prstov, dávajte si pozor na nasledovné podmienky, ktoré môžu ovplyvniť prevádzkyschopnosť tejto funkcie:

- Tlačidlo Domov obsahuje snímač rozpoznania odtlačkov prstov. Presvedčite sa, že tlačidlo Domov nie je poškriabané alebo poškodené kovovými predmetmi, ako sú mince, kľúče a náramky.
- Ochranné prvky obrazovky dodávané spolu so zariadením môžu spôsobiť zlyhanie snímača v rozpoznávaní odtlačkov prstov. Aby sa citlivosť rozpoznávania odtlačku prsta zvýšila, odstráňte ochranné prvky obrazovky.
- Uistite sa, že oblasť rozpoznávania odtlačkov prstov, ako aj vaše prsty samotné, sú čisté a suché.
- Zariadenie nemusí rozpoznať odtlačky prstov, ktoré sú poznačené vráskami alebo jazvami.
- Zariadenie nemusí rozpoznať odtlačky malých alebo tenkých prstov.
- Ak chcete zlepšiť výkon rozpoznania, zaregistrujte si odtlačky prstov tej ruky, ktorú najčastejšie používate na vykonávanie úloh na zariadení.
- Prst neťahajte ani príliš rýchlo, ani príliš pomaly. Prst ťahajte primeranou rýchlosťou, aby ho zariadenie dokázalo rozpoznať.
- V suchom prostredí sa v zariadení môže nahromadiť statická elektrina. Vyhýbajte sa používaniu tejto funkcie v suchom prostredí alebo pred použitím funkcie vybite statickú elektrinu tým, že sa dotknete kovového predmetu.

Registrácia odtlačkov prstov

- 1 Na obrazovke aplikácií ťuknite na položku **Nastavenia** → **Skener odtlačkov** → **Správca odtlačkov prstov**.
- 2 Ak registrujete viacero odtlačkov prstov, zobrazí sa kontextové okno pre rozpoznávanie odtlačkov prstov. Naskenujte si zaregistrované odtlačky prstov na zariadení a ťuknite na položku **+**.

- 3 Položte svoj prst na oblasť rozpoznávania odtlačkov prstov v strede spodnej oblasti obrazovky.
- 4 Ťuknite na obrazovku v oblasti pre odtlačky prstov, podržte prst a potom potiahnite dole cez tlačidlo Domov.

Túto operáciu zopakujte s tým istým prstom, kým odtlačok prsta nebude zaregistrovaný.



Ak svoj prst zohnete alebo použijete konček prsta, zariadenie vaše odtlačky prstov rozpoznáť nemusí.

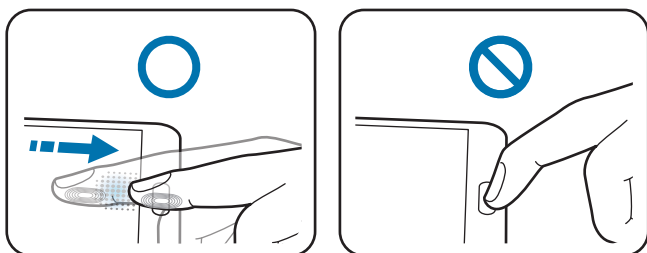

- 5 Ak chcete dokončiť snímanie odtlačku prsta, ťuknite na tlačidlo **Hotovo**. Na držanie zariadenia v jednej ruke môžete tiež ťuknutím na možnosť **Registrácia** zaregistrovať odtlačok palca.
- 6 Ak sa zobrazí kontextové okno s požiadavkou na zadanie hesla, zadajte alternatívne heslo a ťuknite na položku **Pokračovať**, alternatívne heslo kvôli overeniu zadajte znovu a potom ťuknite na tlačidlo **OK**. Namiesto skenovania vašich odtlačkov prstov môžete použiť alternatívne heslo.
- 7 Ak sa zobrazí kontextové okno uzamknutia odtlačkov prstov, ťuknite na tlačidlo **OK**. Odtlačky svojich prstov môžete použiť na odomknutie obrazovky.

Správa registrovaných odtlačkov prstov

Vaše zaregistrované odtlačky prstov môžete odstrániť alebo premenovať.

Na obrazovke aplikácií ťuknite na položku **Nastavenia** → **Skener odtlačkov** → **Správca odtlačkov prstov**.

Ak chcete odtlačky prstov odstrániť, ťuknite na možnosť **⋮** → **Zrušiť registráciu**, vyberte odtlačky prstov a ťuknite na položku **Hotovo** → **OK**.

Ak chcete odtlačok prsta premenovať, ťuknite na odtlačok prsta a podržte ho, ťuknite na položku **✎**, zadajte nový názov a potom ťuknite na tlačidlo **OK**.

Zmena alternatívneho hesla

Heslo, ktoré používate ako alternatívne, môžete zmeniť na skenovanie vašich odtlačkov prstov.

- 1 Na obrazovke aplikácií ťuknite na položku **Nastavenia** → **Skener odtlačkov** → **Zmeniť záložné heslo**.
- 2 Naskenujte zaregistrovaný odtlačok prsta alebo ťuknite na položku **Zadať záložné heslo**.
- 3 Zadajte nové heslo a ťuknite na **Pokračovať**.
- 4 Zadajte heslo znovu a ťuknite na tlačidlo **OK**.

Odomknutie obrazovky odtlačkami prstov

Obrazovku môžete odomknúť pomocou zaregistrovaných odtlačkov prstov.

Na obrazovke aplikácií postupne ťuknite na položky **Nastavenia** → **Skener odtlačkov** → **Uzamknutie obrazovky** → **Odtlačok prsta**. Prípadne na obrazovke aplikácií postupne ťuknite na položky **Nastavenia** → **Zamknutá obrazovka** → **Uzamknutie obrazovky** → **Odtlačok prsta**.

Overenie hesla konta Samsung

Použite odtlačky prstov na overenie hesla na konte Samsung. Namiesto zadania hesla môžete použiť odtlačky prstov, napríklad pri nákupe obsahu z lokality **GALAXY Apps**.

Na obrazovke aplikácií ťuknite na položky **Nastavenia** → **Skener odtlačkov** → **Overiť konto Samsung**, a potom túto možnosť aktivujte ťuknutím na prepínač **Overiť konto Samsung**. Zadajte heslo na vaše konto Samsung a ťuknite na položku **Potvrdiť**.

Použitie odtlačkov prstov na prihlásenie sa do svojho konta

Odtlačky svojich prstov môžete použiť na prihlasovanie sa do webových stránok, ktoré podporujú uloženie hesla.

- 1 Na obrazovke aplikácií ťuknite na položky **Nastavenia** → **Skener odtlačkov** → **Webové prihlásenie** a potom túto funkciu aktivujte ťuknutím na prepínač **Webové prihlásenie**.
- 2 Otvorte webovú stránku, na ktorú sa chcete prihlásiť prostredníctvom odtlačku svojho prsta.
- 3 Zadajte svoje meno používateľa a heslo a potom ťuknite na tlačidlo prihlásenia do webovej stránky.
- 4 Začiarknite možnosť **Prihláste sa pomocou odtlačkov prstov** a potom ťuknite na možnosť **Zapamätať**.

Použitie odtlačkov prstov na nákupy prostredníctvom služby PayPal

Nákupy môžete vykonávať naskenovaním vašich odtlačkov prstov.



V závislosti od oblasti alebo poskytovateľa služieb nemusí byť táto funkcia dostupná.

- 1 Na obrazovke aplikácií ťuknite na položky **Nastavenia** → **Skener odtlačkov** → **Zaplatiť cez PayPal**.
- 2 Ťuknite na položku **Inštalovať** v možnosti **Podpora služby FIDO Ready™**.
- 3 Ťuknite na položku **Prepojiť** v možnosti **Konto PayPal**.
- 4 Ak sa chcete prihlásiť na webovú lokalitu PayPal a zaregistrovať svoje odtlačky prstov, postupujte podľa pokynov na obrazovke.

Súkromný režim

Informácie o súkromnom režime

Tento režim slúži na to, aby sa cudzím osobám znemožnil prístup ku konkrétnemu obsahu, ako sú obrázky a dokumenty uložené v zariadení. Môžete uložiť obsah na konkrétne umiestnenie a potom deaktivovať súkromný režim, čím bezpečne skryjete položky.

Skrytie obsahu

1 Na obrazovke s aplikáciami postupne ťuknite na položky **Nastavenia** → **Súkromný režim** a potom tento režim aktivujte ťuknutím na prepínač **Súkromný režim**. Poprípade otvorte panel rýchleho nastavenia a ťuknutím na položku **Súkromný režim** ho aktivujete.

Ak súkromný režim aktivujete po prvýkrát, nastavte odblokovací kód a záložný PIN.

2 Zadajte kód odomknutia súkromného režimu.

Keď je režim aktivovaný, v hornej časti obrazovky sa zobrazí ikona .

3 Ak chcete vybrať položky, ktoré chcete skryť, ťuknite na položky v zozname, ktoré chcete vybrať, podržte na nich prst, a potom ťuknite na položky  → **Premiestniť do priečinka Súkromné**.

Na položkách, ktoré sa presunú do súkromného režimu, sa zobrazí .

4 Po výbere položiek, ktoré chcete skryť, na obrazovke s aplikáciami ťuknite na položky **Nastavenia** → **Súkromný režim**, a potom ťuknutím na prepínač **Súkromný režim** deaktivujte tento režim. Poprípade otvorte panel rýchleho nastavenia a ťuknutím na položku **Súkromný režim** ho deaktivujete.

Vybrané položky zmiznú z obrazovky.

Zobrazenie skrytého obsahu

Keď je aktivovaný súkromný režim, je možné vidieť len ukryté položky.

- 1 Na obrazovke s aplikáciami postupne ťuknite na položky **Nastavenia** → **Súkromný režim** a potom tento režim aktivujte ťuknutím na prepínač **Súkromný režim**. Poprípade otvorte panel rýchleho nastavenia a ťuknutím na položku **Súkromný režim** ho aktivujete.
- 2 Zadajte kód odomknutia súkromného režimu.
- 3 Na obrazovke aplikácií ťuknite na položku **Moje súbory** → **Súkromné**.
Všetky položky presunuté do súkromného režimu sa zobrazia na obrazovke.

Jednoduchý režim

Jednoduchý režim poskytuje zjednodušené ovládanie prostredníctvom jednoduchšieho usporiadania a väčších ikon na domovskej obrazovke. K dispozícii máte prístup k najobľúbenejším aplikáciám a najčastejšie používaným nastaveniam a môžete pridávať odkazy na svoje obľúbené kontakty.

Na obrazovke aplikácií postupne ťuknite na položky **Nastavenia** → **Jednoduchý režim** → **Jednoduchý režim**, vyberte aplikácie, na ktoré sa má použiť jednoduchšie rozloženie, a potom ťuknite na položku **Hotovo**.

Do štandardného režimu sa vrátite tak, že otvoríte domovskú obrazovku a ťuknete na položky **Jednoduché nastavenia** → **Jednoduchý režim** → **Štandardný režim** → **Hotovo**.

Spravovanie klávesových skratiek

Ak chcete k aplikácii na domovskej obrazovke pridať klávesovú skratku, posuňte doľava, ťuknite na možnosť **+** a potom vyberte aplikáciu.

Ak chcete ku kontaktu na domovskej obrazovke pridať klávesovú skratku, posuňte doprava a ťuknite na možnosť **👤**.

Ak chcete z domovskej obrazovky odstrániť klávesovú skratku, ťuknite na položky **⋮** → **Upraviť** a pomocou **⊖** vyberte aplikáciu alebo kontakt.

Prenos údajov z predchádzajúceho zariadenia

Používanie záložných kont

Záložné súbory s údajmi môžete preniesť zo svojho predošlého zariadenia do nového zariadenia pomocou konta Google alebo Samsung. Viac informácií nájdete v časti [Zálohovanie a obnova dát](#).

Používanie aplikácie Samsung Smart Switch

Súbory s údajmi môžete z predošlého zariadenia preniesť pomocou aplikácie Smart Switch (pre mobilné zariadenia a počítače) do nového zariadenia. Ďalšie informácie nájdete na lokalite www.samsung.com/smartswitch.



V niektorých zariadeniach alebo počítačoch nie je podporovaná aplikácia Samsung Smart Switch.

Použitie aplikácie Smart Switch Mobile

Táto aplikácia umožňuje preniesť súbory s údajmi z predošlého zariadenia iPhone alebo Android do nového zariadenia. Aplikáciu možno prevziať z lokality **GALAXY Apps** alebo **Obchod Play**.

- 1 Na displeji zariadenia ťuknite na aplikáciu **Smart Switch Mobile**.
- 2 Na displeji zariadenia vyberte možnosť v závislosti od typu predchádzajúceho zariadenia a postupujte podľa pokynov na obrazovke.

Ak predchádzajúce zariadenie je zariadenie Android, v tomto zariadení musí byť nainštalovaná aplikácia Smart Switch Mobile. Ďalšie informácie nájdete v pomocníkovi.

Použitie aplikácie Smart Switch na počítačoch

Pomocou tejto funkcie môžete importovať záložné súbory svojich údajov z počítača do zariadenia (z vybraných mobilných zariadení výrobcu). Túto aplikáciu si môžete prevziať z lokality www.samsung.com/smartswitch.

- 1 Zálohovanie údajov z predošlého zariadenia do počítača. Ďalšie informácie si vyžiadajte od výrobcu zariadenia.
- 2 Na počítači spustíte aplikáciu inteligentného presunu Smart Switch.

- 3 Pomocou USB kábla pripojte svoje zariadenie k počítaču.
- 4 V počítači kliknite na výrobcu predošlého zariadenia a preneste záložné súbory s údajmi do svojho zariadenia podľa zobrazených pokynov.

Používanie aplikácie Samsung Kies

Záložný súbor s údajmi importujte z počítača pomocou aplikácie Samsung Kies, čím obnovíte údaje vo svojom zariadení. Pomocou aplikácie Samsung Kies môžete údaje zálohovať aj do počítača. Viac informácií nájdete v časti [Prepojenie pomocou aplikácie Samsung Kies](#).

Nastavenie kont

Pridanie kont

Niektoré aplikácie v zariadení vyžadujú registrované konto. Ak chcete svoje zariadenie využívať naplno, vytvorte si kontá.

Na obrazovke aplikácií postupne ťuknite na položky **Nastavenia** → **Kontá** → **Pridať konto** a vyberte službu konta. Nastavenie konta potom dokončíte podľa pokynov na obrazovke.

Ak chcete synchronizovať obsah s vašimi kontami, vyberte konto a označte položky, ktoré sa majú synchronizovať.



Odstránenie kont

Na obrazovke aplikácií postupne ťuknite na položky **Nastavenia** → **Kontá**, vyberte konto a potom ťuknite na možnosť  → **Odstrániť konto**.

Telefón

Uskutočňovanie hovorov

Ťuknite na položku **Telefón** na obrazovke aplikácií.

Ťuknite na položku **Klávesnica**, zadajte telefónne číslo a potom ťuknutím na položku  uskutočnite hlasový hovor alebo ťuknutím na položku  uskutočnite videohovor. Volat' môžete aj na telefónne čísla uvedené v zoznamoch **Denníky**, **Oblíbené** a **Kontakty**.

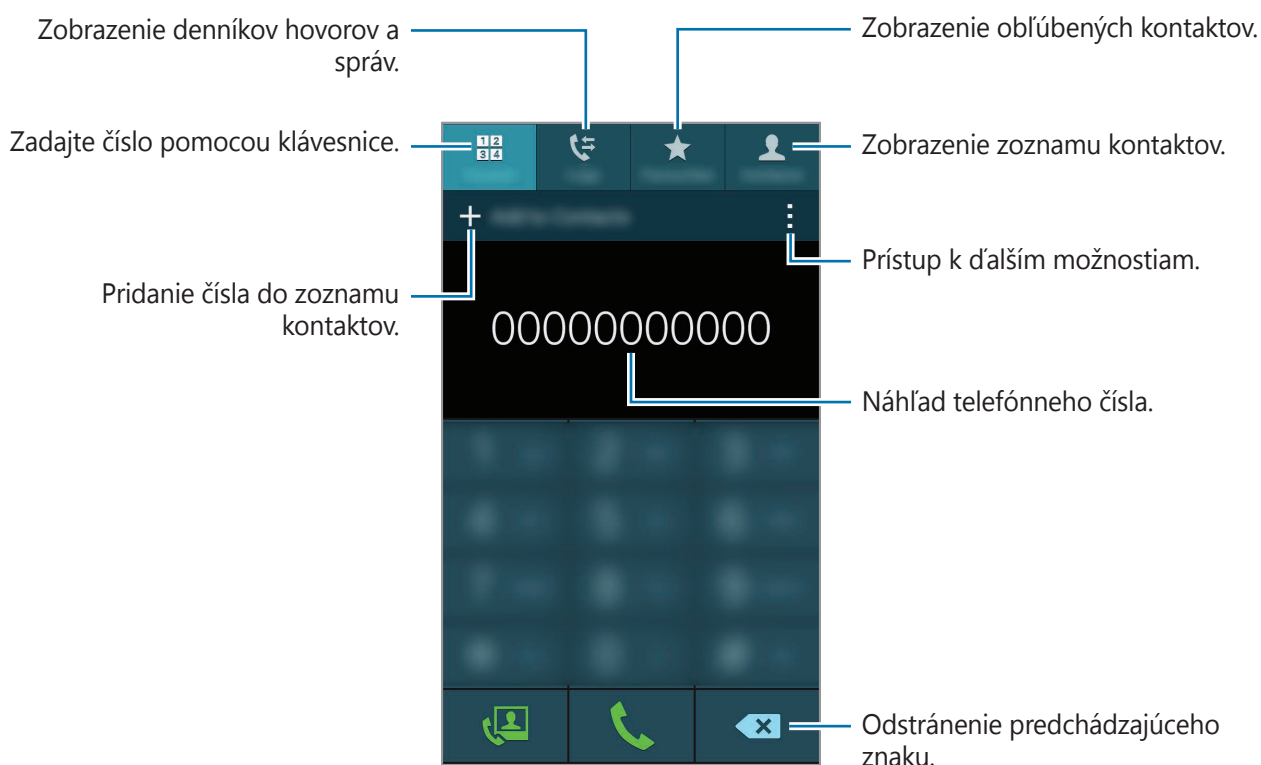

Uskutočňovanie hovorov z denníkov hovorov alebo zoznamu kontaktov

Ťuknite na položku **Denníky** alebo **Kontakty** a presunutím telefónneho čísla doprava uskutočnite hovor.

Ak chcete deaktivovať hovor pomocou funkcie potiahnutia ikony doprava, postupne ťuknite na položky **→ Nastavenia** → **Kontakty** a potom zrušte výber položky **Potiahnutím volať/písať**.

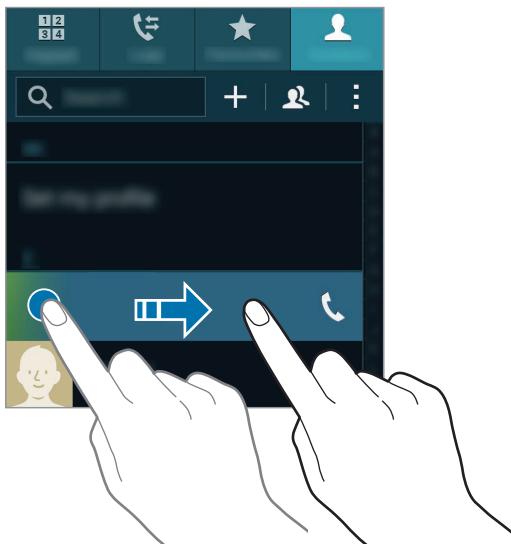

Uskutočňovanie hovorov pomocou zoznamu obľúbených

Kontaktom, s ktorými komunikujete často, môžete jednoducho zavolať tak, že ich pridáte do zoznamu obľúbených kontaktov.

Ak chcete pridať kontakty do zoznamu obľúbených kontaktov, ťuknite na položku **Kontakty**, vyberte kontakt a ťuknite na položku **★**.

Ak chcete zavolať obľúbenému kontaktu, ťuknite na položku **Oblíbené** a vyberte kontakt.

Návrh čísla

Ťuknite na položku **Klávesnica**.

Pri zadávaní čísel na klávesnici sa zobrazujú automatické návrhy. Vyberte jeden z návrhov a uskutočnite hovor.

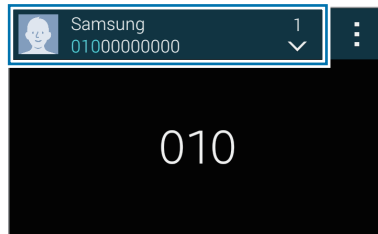

Čísla rýchlej voľby

Ťuknite na položku **Klávesnica**.

Čísla rýchlej voľby použijete tak, že ťuknete na príslušné číslo a podržíte ho.

Ak chcete priradiť kontakt na číslo rýchlej voľby, na klávesnici ťuknite na dostupné číslo rýchlej voľby a podržte na ňom prst, ťuknite na tlačidlo **OK** a potom vyberte kontakt. Alebo postupne ťuknite na položky **:** → **Rýchla voľba**, vyberte číslo a potom preň vyberte kontakt.

Uskutočnenie medzinárodného hovoru

Ťuknite na položku **Klávesnica**.

Ťuknite na tlačidlo **0** a podržte na ňom prst, + kým sa nezobrazí znak +. Zadajte kód krajiny, smerové číslo a telefónne číslo a potom ťuknite na položku .

Ak chcete zablokovat' odchádzajúce hovory, postupne ťuknite na položky **:** → **Nastavenia** → **Hovor** → **Ďalšie nastavenia** → **Blokovanie hovorov**. Potom vyberte typ hovorov a začiarknite položku **Medzinárodné hovory**.

Prijímanie hovorov

Prijatie hovoru

Počas prichádzajúceho hovoru potiahnite položku  von z veľkého kruhu.

Ak sa počas používania aplikácie zobrazí kontextové okno s oznámením o prichádzajúcom hovore, na kontextovom okne ťuknite na možnosť **Odpovedať**.



Keď je aktivovaná služba čakania na hovor, môže sa prijať ďalší hovor. Po prijatí druhého hovoru sa prvý hovor podrží.

Odmietnutie hovoru



Počas prichádzajúceho hovoru potiahnite položku  von z veľkého kruhu.

Ak sa počas používania aplikácie zobrazí kontextové okno s oznámením o prichádzajúcom hovore, na kontextovom okne ťuknite na možnosť **Odmietnuť**.

Ak chcete pri odmietaní prichádzajúceho hovoru odoslať správu, posuňte lištu so správou o odmietnutí smerom nahor.

Ak chcete vytvoriť rôzne správy o odmietnutí, na obrazovke aplikácií postupne ťuknite na položky **Telefón** →  → **Nastavenia** → **Hovor** → **Odmietnutie hovoru** → **Nastavenie správ na odmietnutie hovorov** → .

Automatické odmietnutie hovorov z nežiaducich čísel

- 1 Ťuknite na položku **Telefón** na obrazovke aplikácií.
- 2 Ťuknite na položku  → **Nastavenia** → **Hovor** → **Odmietnutie hovoru** → **Režim automatického odmietnutia** → **Autom. odmietané čísla**.
- 3 Ťuknite na položku **Zoznam automatického odmietnutia** → , zadajte číslo a potom priradíte kategóriu.
- 4 Ťuknite na položku **Uložiť**.







Zmeškané hovory

Ak zmeškáte hovor, v stavovom riadku sa zobrazí . Ak si chcete pozrieť zoznam zmeškaných hovorov, otvorte panel oznámení. Prípadne na obrazovke aplikácií ťuknite na **Telefón** → **Denníky** a zobrazia sa zmeškané hovory.

Možnosti počas hovorov

Počas hlasového hovoru

K dispozícii sú nasledujúce možnosti:

-  : Zvýšenie úrovne hlasitosti.
- **Pr. hovor:** Vytočenie druhého hovoru.
- **Kláv.:** Otvorenie klávesnice.
- **Uk. hov.:** Ukončenie aktuálneho hovoru.
- **Reprod.:** Aktivácia alebo deaktivácia reproduktora. Pri používaní reproduktora rozprávajte do mikrofónu v hornej časti zariadenia a zariadenie držte ďalej od uší.
- **Stlmiť:** Vypnutie mikrofónu, aby vás druhá strana nepočula.
- **Bluetooth:** Prepnutie na náhlavnú súpravu Bluetooth, ak je pripojená k zariadeniu.
-  → **Podržať:** Podržanie hovoru. Ak chcete pokračovať v podržanom hovore, ťuknite na položku **Pokračovať v hovore**.
-  → **Kontakty:** Otvorenie zoznamu kontaktov.
-  → **Poznámka:** Vytvorenie poznámky.
-  → **Správy:** Odoslanie správy.
-  → **Prispôbiť zvuk hovoru:** Výber alebo prispôbenie kvality zvuku počas hovorov s pripojenou náhlavnou súpravou.
-  → **Nastavenia:** Zmena nastavení hovoru.

Ak počas hovoru spustíte aplikácie, zobrazí sa kontextové okno pre obrazovku hovoru (). V telefonáte môžete pokračovať a zároveň používať aplikáciu.











Ak chcete kontextové okno presunúť, potiahnite ho na iné miesto.

Ak chcete kontextové okno odstrániť, ťuknite na toto okno a podržte na ňom prst a potom ťuknite na tlačidlo **OK**.

Na obrazovku hovoru sa dostanete ťuknutím na kontextové okno.

Počas videohovoru

K dispozícii sú nasledujúce možnosti:

-  → **Skryť**: Skrytie vášho obrazu pred druhou stranou.
-  → **Odchádzajúci obrázok**: Umožňuje vybrať obrázok, ktorý sa zobrazí druhej strane.
-  → **Zachytiť obrázok**: Zaznamenanie obrazu druhej strany.
-  → **Nahráť video**: Zaznamenanie videa obrazu druhého používateľa.
-  → **Poznámka**: Vytvorenie poznámky.
-  → **Správy**: Odoslanie správy.
-  → **Klávesnica**: Otvorenie klávesnice.
-  → **Reproduktor je vypnutý / Reproduktor je zapnutý**: Zapnutie alebo vypnutie reproduktora. Pri používaní reproduktora rozprávajte do mikrofónu v hornej časti zariadenia a zariadenie držte ďalej od uší.
-  → **Prepnúť na náhlavnú súpravu**: Prepnutie na náhlavnú súpravu Bluetooth, ak je pripojená k zariadeniu.
-  → **Zapnúť duálny fotoaparát / Vypnúť duálny fotoaparát**: Zapnutie alebo vypnutie funkcie duálneho fotoaparátu. Použitie predného a zadného fotoaparátu, aby druhá osoba mohla vidieť vás a prostredie okolo vás.



Video telefonát v režime dvojitého fotoaparátu sa poskytuje až na 3 minúty. Po 3 minútach zariadenie vypne zadný fotoaparát, aby sa dosiahol optimálny výkon.

Ťuknutím na obrazovku sa umožňuje použitie nasledujúcich možností:

-  : Použitie emotikon na vašom obraze.
- **Prepnúť**: Prepnutie medzi prednou a zadnou kamerou.
- **Stlmiť**: Vypnutie mikrofónu, aby vás druhá strana nepočula.
- **Uk. hov.**: Ukončenie aktuálneho hovoru.

Kontakty

Pridávanie kontaktov

Premiestňovanie kontaktov z iných zariadení

Kontakty z iných zariadení môžete premiestniť do svojho zariadenia. Viac informácií nájdete v časti [Prenos údajov z predchádzajúceho zariadenia](#).

Manuálne vytváranie kontaktov

1 Na obrazovke aplikácií postupne ťuknite na položky **Kontakty** → **Kontakty**.

2 Ťuknite na položku **+** a zadajte informácie kontaktu.

-  : Pridanie obrázka.
- **+** / **-** : Pridanie alebo odstránenie poľa kontaktu.

3 Ťuknite na položku **Uložiť**.

Ak chcete pomocou klávesnice pridať telefónne číslo do zoznamu kontaktov, ťuknite na položku **Klávesnica** zadajte číslo a ťuknite na položku **Pridať do kontaktov**.



Vytváranie kontaktov z vizitiek

Odfotťte vizitku a vyberte z nej kontaktné informácie.

1 Na obrazovke aplikácií postupne ťuknite na položky **Kontakty** → **Kontakty**.

2 Ťuknite na položku **:** → **Vizitky** → **+**.

Ak chcete vybrať alebo pridať jazyky, ktoré sa majú rozpoznať, postupne ťuknite na položky **:** → **Cieľový jazyk**.

- 3 Položte vizitku na rovný povrch a otočte zariadenie na šírku.
- 4 Nastavte zariadenie tak, aby sa karta nachádzala vnútri rámčekov na obrazovke. Keď sa rámčeky zmenia nazeleno, zariadenie automaticky vytvorí fotografiu. Zariadenie prečíta kontaktné informácie z vizitky a skonvertuje ich do záznamu kontaktu.
 - Ak zariadenie nevytvorí fotografiu automaticky, ťuknite na položku .
 - Ak chcete odfoťiť vizitku manuálne, ťuknite na položky  → **Automatické snímanie** → **Vyp.**
 - Ak chcete vybrať text z uloženého obrázka, ťuknite na položky  → **Načítať obrázok**.
- 5 Upravte alebo pridajte ďalšie informácie a ťuknite na položku **Uložiť**.

Správa kontaktov

Úprava kontaktu

- 1 Na obrazovke aplikácií postupne ťuknite na položky **Kontakty** → **Kontakty**.
- 2 Vyberte kontakt, ktorý chcete upraviť, a potom ťuknite na položku .
- 3 Upravte kontaktné informácie alebo ak chcete pridať ďalšie kontaktné informácie, ťuknite na položku **Pridať ďalšie pole**.
- 4 Ťuknite na položku **Uložiť**.

Odstránenie kontaktu

Vyberte kontakt, ktorý chcete odstrániť, a potom ťuknite na položku  → **Odstrániť**.

Zdieľanie kontaktu

Vyberte kontakt, ktorý chcete zdieľať, ťuknite na položku  → **Zdieľať vizitku** a vyberte spôsob zdieľania.

Správa skupín

Na obrazovke aplikácií postupne ťuknite na položky **Kontakty** → **Kontakty**.

Ťuknite na položku .

Vytvorenie novej skupiny

Ťuknite na položku **+**, zadajte názov skupiny a potom ťuknite na položku **Uložiť**.

Pridanie kontaktov do skupiny

Vyberte skupinu a ťuknite na položku **+**. Vyberte kontakty, ktoré chcete pridať, a potom ťuknite na položku **Hotovo**.

Odstraňovanie skupín

Postupne ťuknite na položky  → **Odstr. skupinu**, vyberte skupiny pridané používateľom a potom ťuknite na položku **Hotovo**.

Odoslanie správy alebo e-mailu členom skupiny

Vyberte skupinu, postupne ťuknite na položky  → **Odoslať správu alebo e-mail** → **Správa** alebo **E-mail**, vyberte členov, ťuknite na položku **Hotovo**, zadajte správu a potom ťuknite na tlačidlo **Odoslať**.

Zlúčenie kontaktov s kontami

Kontakty uložené vo vašom zariadení zlúčte so svojimi kontami.

Na obrazovke aplikácií postupne ťuknite na položky **Kontakty** → **Kontakty**.

Ťuknite na položku  → **Zlúčiť kontá** → **Google** alebo **Samsung konto**.

Importovanie alebo exportovanie kontaktov

Kontakty môžete importovať zo služieb ukladacieho priestoru do zariadenia alebo ich exportovať zo zariadenia do služieb ukladacieho priestoru.

Na obrazovke aplikácií postupne ťuknite na položky **Kontakty** → **Kontakty**.

Postupne ťuknite na položky  → **Nastavenia** → **Kontakty** → **Import/export** a vyberte možnosť importovania alebo exportovania.

Vyhľadávanie kontaktov

Na obrazovke aplikácií postupne ťuknite na položky **Kontakty** → **Kontakty**.

Použite jeden z nasledujúcich spôsobov vyhľadávania:

- Prechádzajte nahor alebo nadol zoznamom kontaktov.
- Ak chcete rýchlo posúvať zoznam kontaktov, potiahnite prstom pozdĺž registra na pravej strane zoznamu kontaktov.
- Ťuknite na vyhľadávacie pole v hornej časti zoznamu kontaktov a zadajte kritériá vyhľadávania.

Po vybratí kontaktu vykonajte jeden z nasledujúcich krokov:

- ★ : Pridanie medzi obľúbené kontakty.
- 📞 / 🗣️ : Uskutočnenie hlasového hovoru alebo videohovoru.
- ✉️ : Vytvorenie správy.
- ✉️@ : Vytvorenie e-mailu.

Pridávanie skratiek kontaktov na domovskú obrazovku

Na domovskú obrazovku môžete pridať odkazy na kontakty, s ktorými často komunikujete.

- 1 Na obrazovke aplikácií postupne ťuknite na položky **Kontakty** → **Kontakty**.
- 2 Vyberte kontakt.
- 3 Ťuknite na položku **⋮** → **Pridať odkaz na domovskú obrazovku**.

Správy a e-mail

Správy

Odosielanie správ

Odosielanie textových správ (SMS) alebo multimedialných správ (MMS).



Ak používate roaming, poskytovateľ služieb vám môže účtovať ďalšie poplatky za odosielanie alebo prijímanie správ.

- 1 Ťuknite na položku **Správy** na obrazovke aplikácií.
- 2 Ťuknite na položku .
- 3 Pridajte príjemcov a zadajte správu.

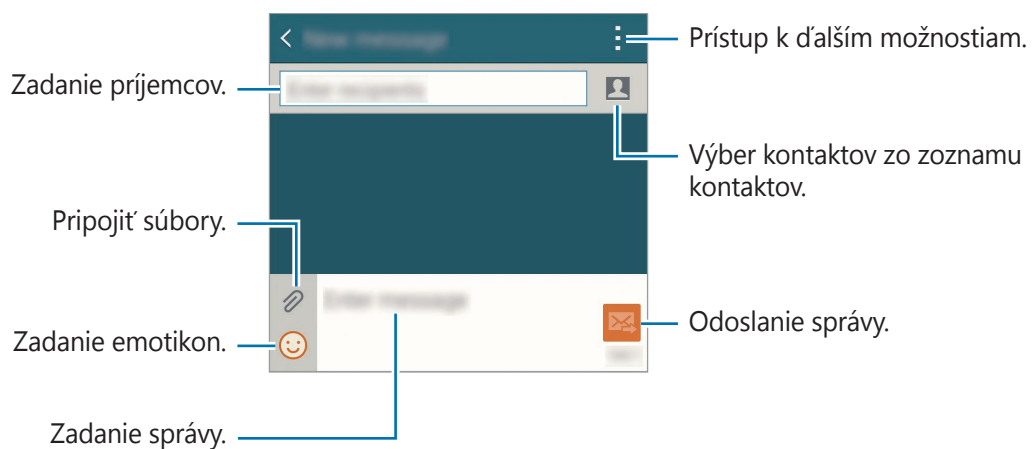

- 4 Ak chcete odoslať správu, ťuknite na položku .

Počas vytvárania správy ťuknite na položku  a použite jednu z nasledujúcich možností:

- **Rýchle odpovede:** Výber šablóny správy a zadanie správy.
- **Vložiť smajlika:** Zadanie emotikon.
- **Pridať predmet:** Zadanie predmetu.
- **Pridať snímku:** Pridanie snímky správy.
- **Naplánovať správu:** Nastavenie daného času a dátumu, kedy sa má správa odoslať.
- **Vyradit':** Zrušenie vytvárania správy.
- **Veľkosť písma:** Zmena veľkosti písma textu v textovom poli.

Odosielenie naplánovaných správ

Počas vytvárania správy postupne ťuknite na položky  → **Naplánovať správu**. Nastavte čas a dátum a ťuknite na položku **Hotovo**.



- Ak je zariadenie počas naplánovaného času vypnuté, nie je pripojené k sieti alebo je sieť nestabilná, správa sa neodošle.
- Táto funkcia používa dátum a čas nastavený v zariadení. Správy môžu byť odoslané v nesprávnom čase, ak prechádzate medzi časovými pásmami a sieť tieto informácie neaktualizuje.

Pridanie kontaktov do zoznamu priorít

Nastavenie kontaktov, s ktorými často komunikuje, ako prioritných kontaktov. Odosielajte kontaktom správy výberom ikony kontaktu z časti nad zoznamom správ.

Postupne ťuknite na položku **Ťuknutím môžete pridať prioritných odosielateľov**. → **Doručené** alebo **Tel.zoz**, vyberte kontakty, ktoré sa majú pridať, a potom ťuknite na položku **Hotovo**. Ak chcete pridať ďalšie kontakty, ťuknite na položku .

Ak chcete kontakty z prioritného zoznamu odstrániť, ťuknite na kontakt, podržte ho, ťuknite na položku **Upraviť zoznam prioritných odosielateľov**, ťuknite na položku  jednotlivých kontaktov a potom ťuknite na položku **Hotovo**.

Zobrazenie prijatých správ

Prijaté správy sú zoskupené do vlákien správ podľa kontaktu. Vybratím kontaktu zobrazíte správy od danej osoby.



Ak používate roaming, poskytovateľ služieb vám môže účtovať ďalšie poplatky za odosielanie alebo prijímanie správ.

Počas zobrazenia správy ťuknite na položku  a použite jednu z nasledujúcich možností:

- **Videohovor:** Uskutočnenie videohovoru s kontaktom.
- **Zobraziť kontakty:** Zobrazenie informácií o kontakte.
- **Pridať do kontaktov:** Pridanie kontaktu do zoznamu kontaktov.
- **Rýchle odpovede:** Zadajte správu výberom jednej zo šablón správy.
- **Pridať príjemcu:** Pridanie príjemcov, ktorým sa má odoslať správa.
- **Vložiť smajlika:** Zadanie emotikon.
- **Pridať predmet:** Zadanie predmetu.
- **Pridať snímku:** Pridanie snímky správy.
- **Naplánovať správu:** Nastavenie daného času a dátumu, kedy sa má správa odoslať.
- **Pridať do priorit. odosielateľov / Odstr. z priorit. odosiel.:** Pridávanie alebo odstraňovanie kontaktov zo zoznamu prioritných odosielateľov.
- **Pridať do obťažujúcich čísel / Odstrániť z obťažujúcich čísel:** Identifikovať telefónne číslo ako spam alebo telefónne číslo odstrániť zo zoznamu spamových čísel.
- **Vyradiť:** Zrušenie vytvárania správy.
- **Veľkosť písma:** Zmena veľkosti písma textu v textovom poli.

Spravovanie správ

Počas zobrazenia zoznamu správ ťuknite na položku  a použite nasledujúce možnosti:

- **Vybrať:** Ak chcete používať možnosti, vyberte správy.
- **Odstrániť:** Odstránenie všetkých alebo vybraných správ.
- **Koncepty správ:** Zobrazenie správ, ktoré sú uložené na neskoršie doručenie.
- **Uzamknuté správy:** Zobrazenie uzamknutých správ.
- **Naplánované správy:** Zobrazenie naplánovaných správ.
- **Obťažujúce správy:** Zobrazenie spamových správ.
- **Veľkosť písma:** Zmena veľkosti písma textu v textovom poli.
- **Nastavenia:** Zmena nastavení správ.
- **Pomocník:** Zobrazenie informácií pomocníka o odosielaní a spravovaní správ.

E-mail



Nastavenie e-mailových kont

Ťuknite na položku **E-mail** na obrazovke aplikácií.

Keď prvýkrát otvoríte položku **E-mail**, nastavte e-mailové konto.

Zadajte e-mailovú adresu a heslo. Ak pridávate súkromné e-mailové konto, ťuknite na položku **Ďalší**, alebo ak pridávate firemné e-mailové konto, ťuknite na položku **Manuálne nastavenie**. Nastavenie dokončite podľa zobrazených pokynov.

Ak chcete nastaviť ďalšie e-mailové konto, postupne ťuknite na položky  → **Správa kont** → .

Ak máte viac e-mailových kont, jedno môžete nastaviť ako predvolené konto. Ťuknite na položky  → **Správa kont** →  → **Nast. ako predvol. konto**.

Odosielanie správ

Ťuknite na položku **E-mail** na obrazovke aplikácií.

Ak chcete vytvoriť správu, ťuknite na položku  v dolnej časti obrazovky.

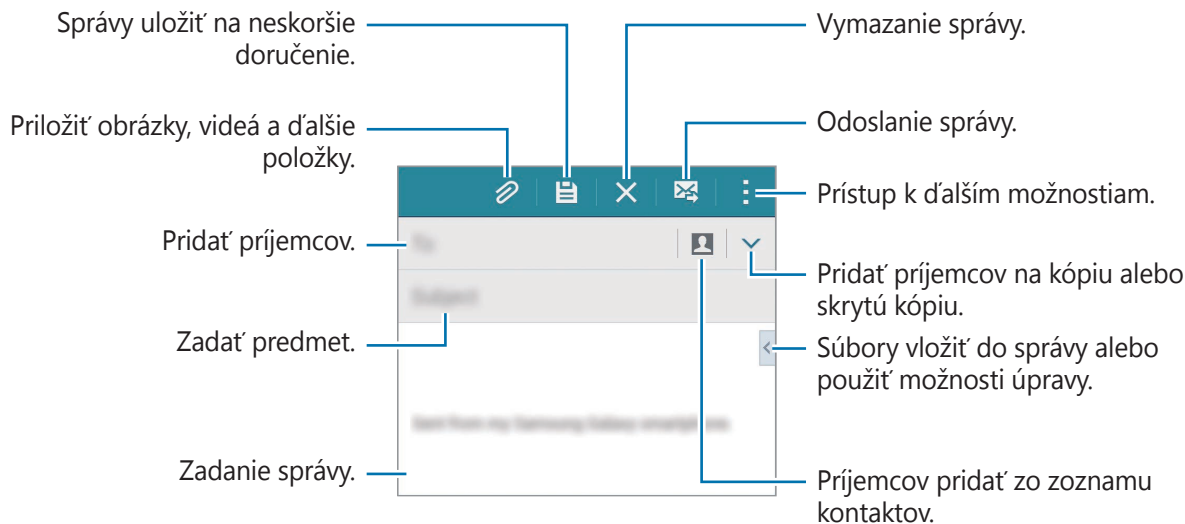

Prístup k ďalším možnostiam

Pri vytváraní správy ťuknutím na položku  získate prístup do ďalších možností.

- **Odoslať e-mail mne:** Odoslať správu sebe.
- **Naplánovať e-mail:** Správu odoslať v naplánovanom čase.



- Ak je zariadenie počas naplánovaného času vypnuté, nie je pripojené k sieti alebo je sieť nestabilná, správa sa neodošle.
- Táto funkcia používa dátum a čas nastavený v zariadení. Správy môžu byť odoslané v nesprávnom čase, ak prechádzate medzi časovými pásmami a sieť tieto informácie neaktualizuje.

- **Dôležitosť:** Vybrať úroveň priority správy.
- **Možnosti zabezpečenia:** Nastaviť možnosti zabezpečenia pre správu.

Čítanie správ

Ťuknite na položku **E-mail** na obrazovke aplikácií.

Ťuknite na položku ☰, vyberte e-mailové konto, ktoré chcete použiť, a načítajú sa nové správy. Ak chcete manuálne načítať nové správy, ťuknite na položku ↻.

Ťuknutím zobrazte správu, ktorú si chcete prečítať.

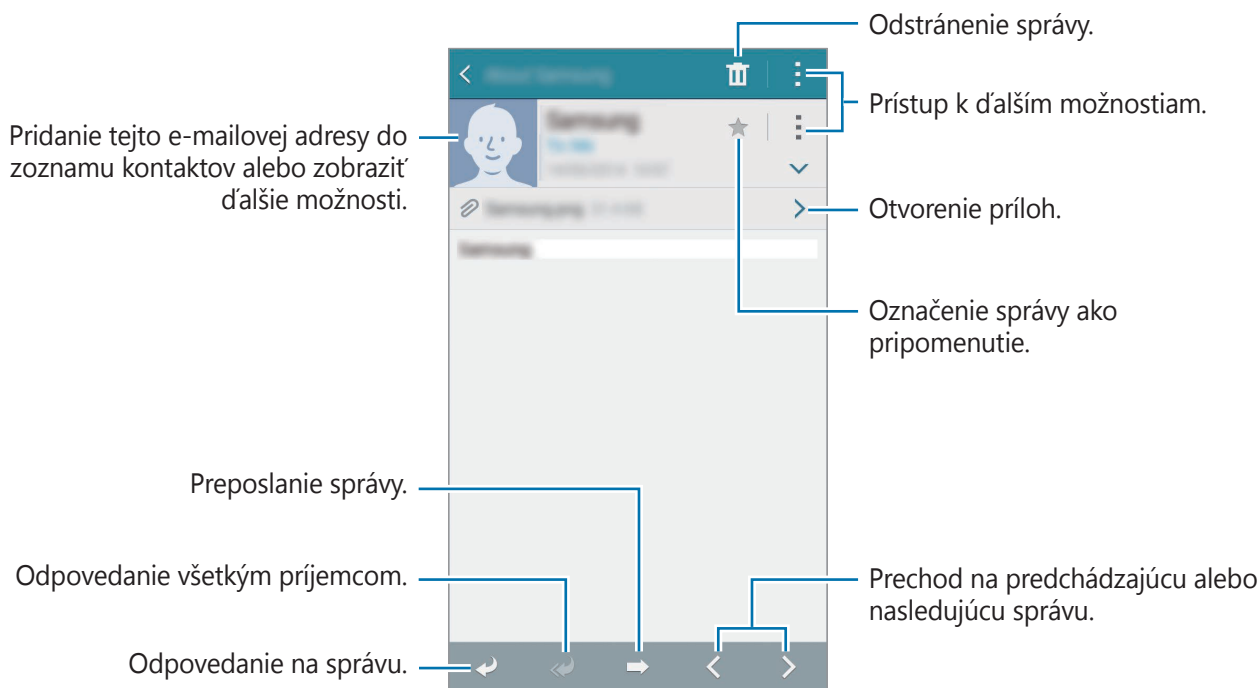

Pridanie kontaktov do zoznamu priorít

Nastavenie kontaktov, s ktorými často komunikuje, ako prioritných kontaktov.

Ťuknite na položky ☰ → **Prioritní odosielatelia** → Ťuknutím môžete pridať **prioritných odosielateľov.** → **Zad. e-mail** alebo **Tel.zoz.**, vyberte e-mailové adresy alebo kontakty, ktoré chcete pridať, a ťuknite na tlačidlo **OK** alebo možnosť **Hotovo**.





Ak chcete do prioritného zoznamu pridať ďalšie kontakty, ťuknite na položku ⊕.

Ak chcete kontakty z prioritného zoznamu odstrániť, ťuknite na kontakt, podržte ho, ťuknite na položku ⊖ jednotlivých kontaktov a potom ťuknite na položku **Hotovo**.

Fotoaparát

Základné fotografovanie

Fotografovanie a nahrávanie videí

- 1 Ťuknite na položku **Fotoaparát** na obrazovke aplikácií.
- 2 Na obrazovke ukážky ťuknite na miesto na obraze, na ktoré má fotoaparát zaostriť.
- 3 Ťuknutím na položku  vytvoríte fotografiu a ťuknutím na položku  nahráte video.
 - Ak chcete scénu priblížiť, rozťahnite na obrazovke dva prsty. Ak chcete scénu vzdialiť, prsty stiahnite k sebe.
 - Ak chcete počas nahrávania videa nasnímať fotografiu, ťuknite na položku .
 - Ak chcete počas fotografovania zmeniť zaostreňovanie, ťuknite na miesto, na ktoré chcete zaostriť. Ak chcete zaostriť na stred obrazovky, ťuknite na položku .

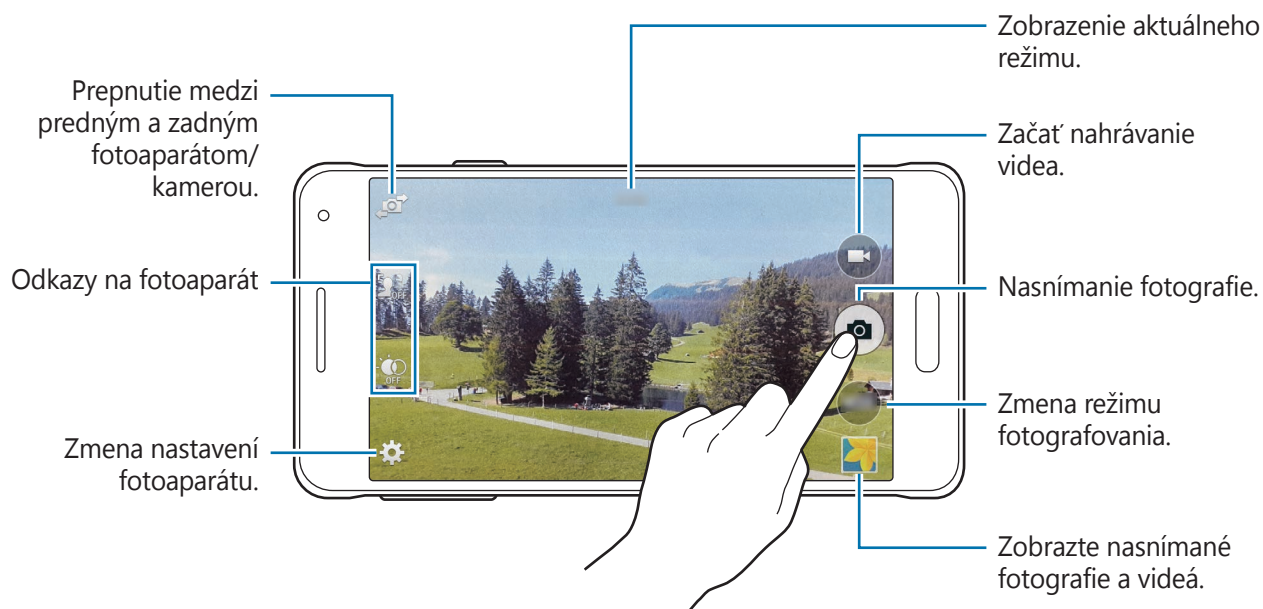





- Keď sa fotoaparát nepoužíva, automaticky sa vypne.
- Uistite sa, že objektív je čistý. V opačnom prípade nemusí zariadenie v niektorých režimoch, ktoré si vyžadujú vysoké rozlíšenie, fungovať správne.
- Predný objektív fotoaparátu je vhodný na snímanie širokouhlých fotografií. Pri snímaní širokouhlých fotografií sa môže vyskytnúť menšie skreslenie a nepredstavuje to problém so zariadením.

Spustenie fotoaparátu z uzamknutej obrazovky

Ak chcete rýchlo zaznamenať fotografie jedinečných okamihov spustíte aplikáciu **Fotoaparát** na uzamknutej obrazovke.

Na uzamknutej obrazovke potiahnite položku  mimo veľkého kruhu. Ak je zobrazený , otvorte obrazovku s aplikáciami, postupne ťuknite na položky **Nastavenia** → **Zamknutá obrazovka** a potom začiarknite možnosť **Odkaz na fotoaparát**.



V závislosti od oblasti alebo poskytovateľa služieb nemusí byť táto funkcia dostupná.

Reorganizácia skratiek fotoaparátu

Pre urýchlenie a zjednodušenie prístupu na obrazovke ukážky si môžete zreorganizovať skratky fotoaparátu. Na obrazovke s ukážkou ťuknite na . Ťuknite na ikonu, podržte ju a potiahnite ju do priestoru na ľavej strane obrazovky.

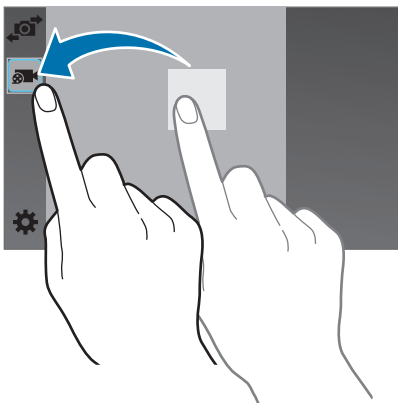

Etiketa pri používaní fotoaparátu

- Nefotografujte ani nenahrávajte iných ľudí bez ich povolenia.
- Nefotografujte ani nenahrávajte videá na miestach, na ktorých je to zakázané zo zákona.
- Nefotografujte ani nenahrávajte videá na miestach, na ktorých môžete zasahovať do súkromia iných ľudí.

Selektívne zaostrenie



Pomocou efektu rozostrenia môžete rozostriť pozadie a zvýrazniť objekt.



Bez efektu



S efektom

- 1 Ťuknite na položku **Fotoaparát** na obrazovke aplikácií.
- 2 Ťuknutím na položky  → **Selektívne zaostrenie** aktivujte túto funkciu.
- 3 Na obrazovke ukážky ťuknite na miesto na obraze, na ktoré má fotoaparát zaostriť.
- 4 Ťuknutím na položku  vytvoríte fotografiu.
- 5 Ťuknite na miniatúru ukážky v pravej spodnej časti obrazovky, čím získate možnosť obrázkov upraviť.

6 Ťuknite na položku  a vyberte jednu z nasledujúcich možností:

- **Zaostr. do blízka:** Uistite sa, že objekt vyniká a pozadie okolo objektu rozostrite.
- **Zaostr. do diaľky:** Objekt sa rozostří a pozadie okolo objektu zvýrazní.
- **Panor. zaostr.:** Objekt aj so svojím pozadím sa zvýraznia rovnako.

7 Ťuknite na položku .



- Objekty sa odporúča umiestniť 10 až 50 cm od zariadenia. Objekty, na ktoré chcete zaostriť, umiestnite bližšie k zariadeniu.
- Počas fotografovania dbajte na to, aby bola vzdialenosť medzi objektom a pozadím dostatočná. Vzdialenosť by mala byť viac ako dvojnásobok vzdialenosti medzi zariadením a objektom.
- Kvalita fotografií zaznamenaných týmto zariadením môže byť ovplyvnená v nasledujúcich situáciách:
 - Zariadenie alebo objekt sa pohybuje.
 - Silné svetlo pozadia, slabé osvetlenie alebo fotografujete vonku.
 - Objekt alebo pozadie nemá žiadny vzor alebo obsahuje jednoduchú farbu.

Režimy snímania

Auto

Použite túto funkciu, aby ste umožnili fotoaparátu vyhodnotiť okolie a určiť najlepší režim fotografie.

Na obrazovke s aplikáciami postupne ťuknite na položky **Fotoaparát** → **Režim** → **Auto**.

Krásna tvár

Pomocou tohto režimu môžete fotografovať s rozjasnenými tvármi s cieľom dosiahnuť jemnejšie obrázky.

Na obrazovke s aplikáciami postupne ťuknite na položky **Fotoaparát** → **Režim** → **Krásna tvár**.

Snímka a ďalšie

Tento režim umožňuje vytvorenie série fotografií a ich úpravu použitím rôznych efektov pomocou režimov snímania. Toto zariadenie fotografie identifikuje prostredníctvom položky  v aplikácii **Galéria**.



Počas fotografovania v tomto režime nie je funkcia transfokácie dostupná.





1 Ťuknite na položku **Fotoaparát** na obrazovke aplikácií.

2 Ťuknite na položku **Režim** → **Snímka a ďalšie**.

3 Ťuknite na položku .

Zariadenie vytvorí sériu fotografií a zobrazí dostupné režimy snímania.

4 Vyberte režim snímania a aplikujte na fotografiu efekt.

- **Najlepšia fotografia:** Zaznamenajte sériu fotografií a najlepšiu z nich si uložte. Ak chcete zobrazit' ďalšie fotografie v sérii, posúvajte doľava alebo doprava. Zariadenie odporučí najlepšiu fotografiu a určí ju pomocou položky .
- **Najlepšia tvár:** Pomocou tohto režimu môžete vytvárať viacero skupinových záberov naraz, kombinovať ich a vytvoriť najlepší možný obrázok. Ťuknite na biely rámček na jednotlivých tvárach a vyberte najlepšiu pózu jednotlivých osôb z póz, ktoré sa zobrazujú v spodnej časti obrazovky. Zariadenie odporučí najlepšiu fotografiu a určí ju pomocou položky .
- **Dynamický záber:** Nasnímanie série fotografií a ich skombinovanie za účelom vytvorenia záberu so stopami po pohybe. Výberom viac fotografií zo spodnej časti obrazovky môžete na obrázku natiahnuť stopu pohybu. Ak chcete upraviť pohybové stopy vybraných fotografií, ťuknite na položku  a vyberte fotografiu. Ťuknutím na položku  zobrazíte pohybové stopy predmetu alebo ťuknutím na položku  vymažete pohybové stopy. Upravte fotografiu podľa potreby a ťuknite na položku **Hotovo**.
- **Guma:** Vymazať nežiaduce pohybujúce sa predmety. Ťuknutím na položku  vymažete nežiaduce pohybujúce sa objekty. Ťuknutím na položku  obnovíte pôvodnú fotografiu.
- **Panoramatická snímka:** Používanie efektu na pozadie subjektu, ktorý spôsobuje, že sa predmet zobrazí, akoby sa rýchlo pohyboval. Ťuknite na položku **Objekty**, čím objekt označíte. Ťuknutím na položku **Pohyb. neostr.** zmeníte uhol rozmazania, ktorý chcete použiť na pozadie. Ťuknite na položku  a nakreslite prstom kruh okolo veľkého kruhu, čím upravíte uhol rozostrenia. Ak chcete upraviť úroveň rozostrenia pozadia, potiahnite obrazovku doľava alebo doprava.

5 Po skončení upravovania fotografií ťuknite na položku .

Panoráma

Tento režim použite na vytvorenie fotografie spojením viacerých fotografií. Toto zariadenie fotografiu identifikuje prostredníctvom položky  v aplikácii **Galéria**.

Na obrazovke s aplikáciami postupne ťuknite na položky **Fotoaparát** → **Režim** → **Panoráma**.



Najlepšie zábery zaznamenáte, ak sa budete riadiť nasledovnými radami:

- Zariadením pohybujte pomaly jedným smerom.
- Obrázok udržiavajte v rámčeku hľadáča fotoaparátu.
- Nefotografujte na nejasných miestach, ako napríklad prázdna obloha alebo prázdna stena.

Prehliadka

Tento režim snímania slúži na fotografovanie v priestore pohybovaním vpred alebo otáčaním doľava alebo doprava. Fotografie priestoru sú vytvorené z rôznych uhlov. Fotografie môžete zobrazit' v prezentácii a simulovať tak pohyb v priestore. Toto zariadenie fotografiu identifikuje prostredníctvom položky  v aplikácii **Galéria**.

- 1 Ťuknite na položku **Fotoaparát** na obrazovke aplikácií.
- 2 Ťuknite na položku **Režim** → **Prehliadka**.
- 3 Pohnite zariadením tak, aby bol bod vo vnútri veľkého kruhu v strede obrazovky ukážky. Keď sa kruh zmení na modrý, zariadenie začne fotografovať.

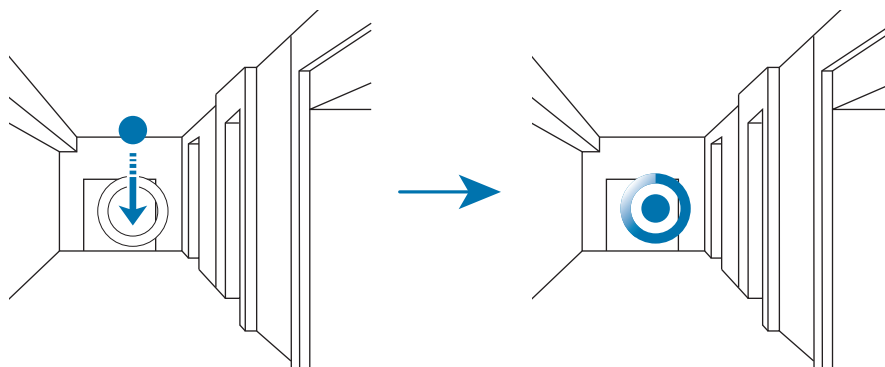

- 4 Počas fotografovania sa pomaly posúvajte dopredu alebo sa otáčajte doľava alebo doprava. Zariadenie vytvorí fotografiu automaticky, keď je bod vo vnútri veľkého kruhu.

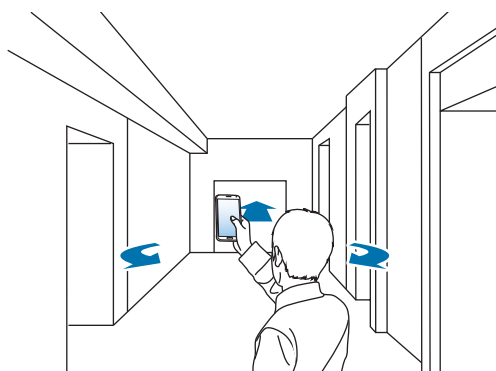

5 Opakovaním tejto akcie vytvoríte ďalšie fotografie.

Ak chcete vidieť ukážku fotografie, ťuknite na položku > v ľavej spodnej časti obrazovky. Smer, ktorým sa obrázky odfotografovali, sa zobrazí na každej miniatúre ukážky.

Ak chcete odstrániť poslednú nasnímanú fotografiu, ťuknite na položku **Vrátiť späť**.

6 Ak chcete skončiť, ťuknite na položku ■.

Duálny fot.

Pri snímaní krajiny na šírku pomocou zadného fotoaparátu sa fotografia alebo video snímané predným fotoaparátom objaví vo vloženom okne alebo naopak. Použite túto funkciu na vytvorenie peknej fotografie krajiny a súčasne na vytvorenie autoportrétu.

Na obrazovke aplikácií postupným výberom položiek **Fotoaparát** → **Režim** → **Duálny fot.** prepnete na režim duálneho fotoaparátu. Ťuknutím na položku 📷 vytvoríte fotografiu a ťuknutím na položku 🎥 nahráte video.

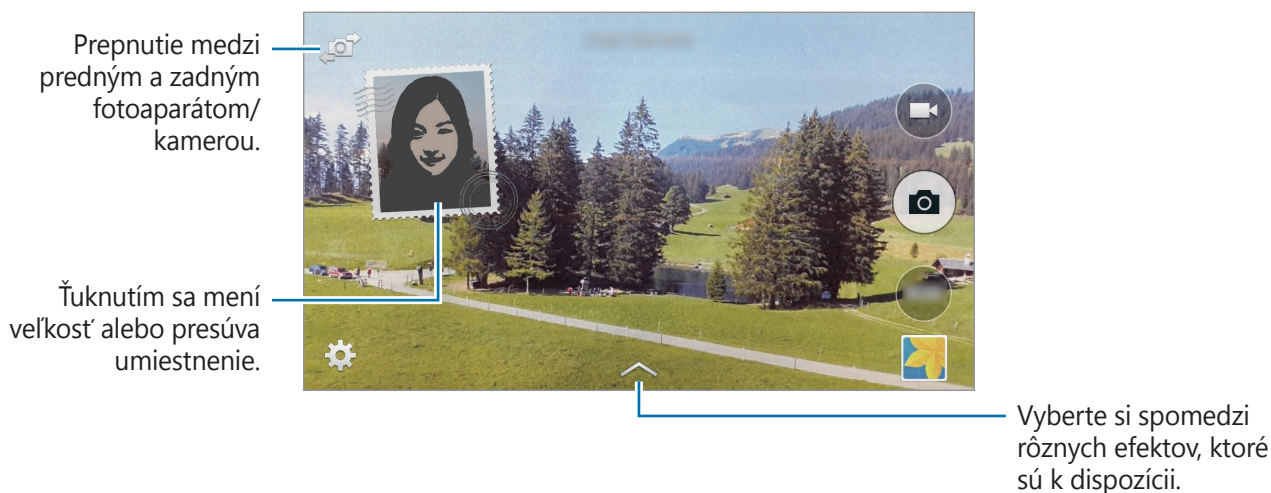

- V režime duálneho fotoaparátu môžete videá zaznamenávať až 5 minút v plnom vysokom rozlíšení Full HD a až 10 minút vo vysokom rozlíšení HD alebo VGA.
- Počas nahrávania videí v tomto režime zaznamenáva zvuk vnútorný mikrofón.

Spravovanie režimov snímania

Vyberte režimy fotografovania, ktoré chcete zobrazit' na obrazovke. Vyberte režim.

Na obrazovke s aplikáciami postupne ťuknite na položky **Fotoaparát** → **Režim** → **Sprav. režimy**.

Preberanie režimov snímania

Zo služby **GALAXY Apps** si prevezmite viac režimov fotografovania.

Na obrazovke s aplikáciami postupne ťuknite na položky **Fotoaparát** → **Režim** → **Stiahnuť**.

Nastavenia fotoaparátu

Na obrazovke aplikácií postupne ťuknite na položky **Fotoaparát** → . Niektoré z nasledujúcich možností nie sú dostupné v režime fotografovania aj nahrávania videa.

- **Veľkosť fotografie / Veľkosť videa:** Vyberte rozlíšenie. Ak chcete dosiahnuť vyššiu kvalitu, vyberte vyššie rozlíšenie. Snímanie s vyšším rozlíšením však zaberá viac miesta v pamäti.
- **Sériové snímky:** Vytvorenie skupiny fotografií pohybujúcich sa objektov.
- **Stabilizácia obrazu:** Nastavenie zariadenia na automatickú detekciu tmavších podmienok a nastavenie jasnosti fotografie bez blesku.



Táto možnosť nie je dostupná, keď nahrávate videá.

- **Detekcia tváre:** Nastavenie zariadenia tak, aby rozpoznávalo tváre ľudí a pomáhalo pri ich fotografovaní.
- **ISO:** Vyberte hodnotu citlivosti ISO. Toto nastavenie ovláda citlivosť fotoaparátu na svetlo. Meria sa v ekvivalentoch kinofilmu. Nízke hodnoty sú určené pre statické alebo jasne osvetlené objekty. Vyššie hodnoty sú určené pre rýchlo sa pohybujúce alebo slabo osvetlené objekty.
- **Režimy merania:** Vyberte režim merania. Toto nastavenie určuje spôsob výpočtu hodnôt. **S vyvážením na stred** meranie meria hodnotu svetla pozadia v strede scény. **Bodové** meranie meria hodnotu svetla na konkrétnom mieste. **Maticové** meranie meria priemer celej scény.

- **Ťuknutím fotograf.:** Ťuknutím na snímku na obrazovke ukážky zhotovíte fotografiu.
- **Selektívne zaostrenie:** Táto funkcia umožňuje snímanie fotografií s efektom rozostrenia. Viac informácií nájdete v časti [Selektívne zaostrenie](#).
- **Režim nahrávania:** Zmena režimu nahrávania.
- **Stabilizácia videa:** Aktivácia alebo deaktivácia funkcie stabilizácie obrazu. Stabilizácia obrazu pomáha zaostriť, keď sa fotoaparát pohybuje.
- **Zvukové priblíženie:** Slúži na zosilnenie zvuku subjektu počas nahrávania.
- **Efekty:** Výber efektu filtra pri fotografovaní alebo nahrávaní videí. Ak chcete prevziať ďalšie efekty, ťuknite na položku **Stiahnuť**. Poradie efektov zmeníte alebo efekty zo zoznamu skryjete tak, že ťuknete na možnosť **Sprav. efekty**.
- **Blesk:** Aktivácia alebo deaktivácia blesku.
- **Časovač:** Toto nastavenie určuje dĺžku časovača.
- **HDR (sýte farby):** Tento režim používajte na snímanie fotografií s výraznými farbami a detailmi aj na jasných a tmavých miestach.



Bez efektu



S efektom

- **Lokalizačné značky:** Pripojenie lokalizačnej značky GPS k fotografii.



- Ak chcete zlepšiť príjem signálov GPS, nefotografujte na miestach, kde môže byť signál tiený, napríklad medzi budovami, v nízko položených oblastiach alebo za zlého počasia.
- Fotografie odovzdané na internet môžu obsahovať informácie o vašej polohe. Ak tomu chcete zabrániť, deaktivujte nastavenie značky GPS.

- **Pozr. fot./videá:** Zariadenie nastavte na zobrazenie fotografií alebo videí po ich zachytení.
- **Diaľkový hľadáčik: Diaľkový hľadáčik:** Zariadenie je možné ovládať na diaľku a snímať fotografie alebo videá z diaľky.



V závislosti od zariadenia, ku ktorému sa chcete pripojiť, nemusí byť táto funkcia k dispozícii.

- **Vyváženie bielej:** Výber zodpovedajúceho vyváženia bielej, aby bol rozsah farieb na fotografiách realistický. Tieto nastavenia sú určené pre špecifické svetelné podmienky. Sú podobné rozsahu teplôt pre expozíciu vyváženia bielej ako v profesionálnych fotoaparátoch.
- **Hodnota expozície:** Zmena hodnoty expozície. Toto nastavenie určuje, koľko svetla zachytí snímač fotoaparátu. Na miestach s horším osvetlením použite vyššiu hodnotu expozície.
- **Čiary mriežky:** Zobrazenie vodiacich čiar hľadáčika, ktoré pomáhajú dosiahnuť správnu kompozíciu pri výbere objektov.
- **Tlačidlo hlasitosti:** Nastavenie zariadenia na používanie tlačidla hlasitosti na ovládanie funkcií spúšte alebo zoomu.
- **Hlasové ovládanie:** Nastavenie zariadenia na vytváranie fotografií hlasovými príkazmi.
- **Pomocník:** Zobrazenie informácií pomocníka o používaní fotoaparátu.
- **Vynulovať nastavenia:** Resetovanie nastavení fotoaparátu.



Dostupné možnosti sa môžu líšiť v závislosti od používaného modelu.

Galéria

Zobrazenie fotografií alebo videí

Zobrazovanie obsahu na zariadení

Na obrazovke s aplikáciami ťuknite na položku **Galéria** a vyberte obrázok alebo video.

Pri videosúborech sa v ukážke zobrazuje ikona (▶).

Ak chcete skryť alebo zobrazit' ponukový riadok a zobrazit' miniatúrnu ukážku, ťuknite na obrazovku.

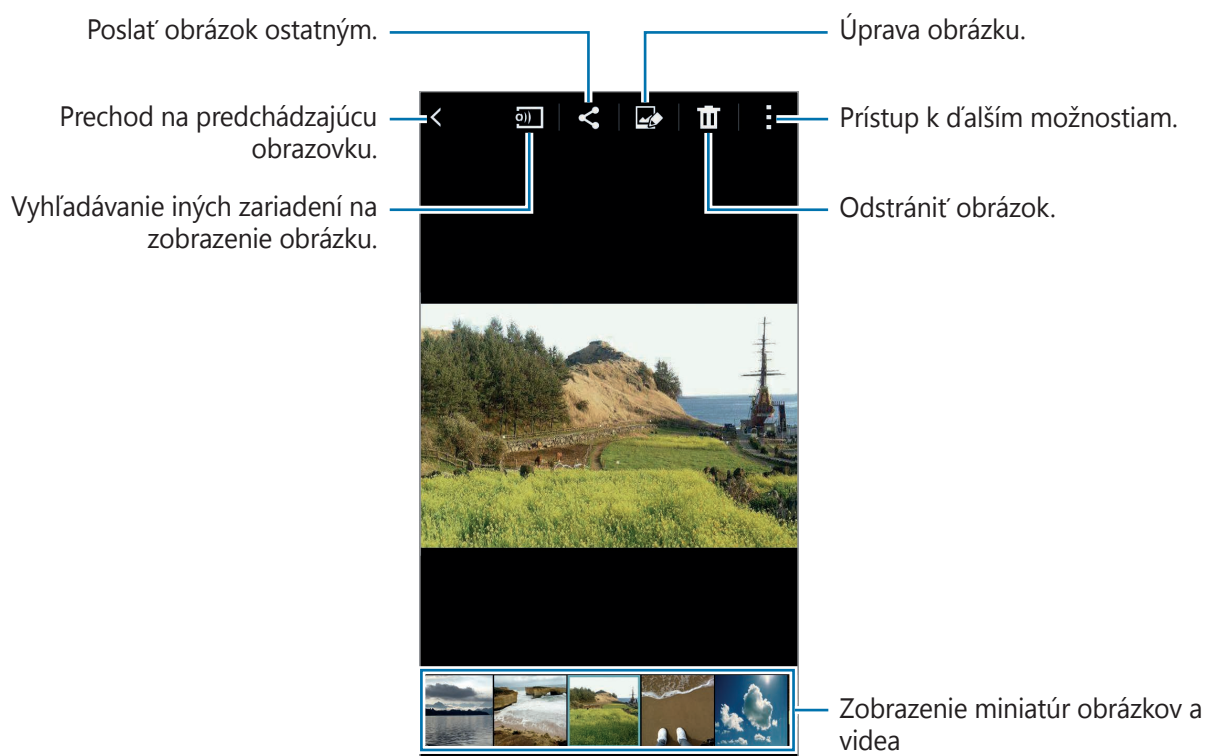

Prezeranie obsahu uloženého v iných zariadeniach

Vyhľadajte fotografie a videá, ktoré sú uložené v iných zariadeniach a zobrazte ich na vašom zariadení.

Ťuknite na položku **Galéria** na obrazovke aplikácií.



Všetky zariadenia musia podporovať aplikáciu Wi-Fi Direct alebo byť pripojené k rovnakému prístupovému bodu.

Prístup k obsahu v zariadení v blízkosti

Ak chcete aktivovať funkciu, na obrazovke aplikácií postupne ťuknite na položky **Nastavenia** → **Blízke zariadenia** a potom tuto funkciu aktivujte ťuknutím na prepínač **Blízke zariadenia**. Ďalšie informácie o nastaveniach nájdete v časti [Blízke zariadenia](#).

Ťuknite na ☰ a v možnosti **BLÍZKE ZARIADENIA** vyberte zariadenie, v ktorom chcete mať prístup k obsahu. V zariadeniach s aktivovanou funkciou zdieľania obsahu môžete zobrazit' fotografie a prehrať videá.

Zmena spôsobu triedenia

Obrázky alebo videá vo vašom zariadení môžete triediť podľa času alebo albumu. Obrázky a videá môžete filtrovať aj podľa kategórie, ako napríklad ľudia alebo scenéria.

Na obrazovke aplikácií postupne ťuknite na položku **Galéria** → ☰ a potom vyberte spôsob triedenia.

Prístup k ďalším možnostiam

Na obrazovke s aplikáciami ťuknite na položku **Galéria** a vyberte obrázok alebo video. Ťuknite na položku ⋮ a použijete nasledujúce možnosti.

- **Ďalšie informácie:** Zobrazenie viac informácií o súbore.
- **Kopírovať do schránky:** Skopírovanie obrázka do schránky.
- **Štúdio:** Úprava obrázkov alebo video súborov v štúdiomom režime. Viac informácií nájdete v časti [Štúdio](#).
- **Otočiť doľava:** Otočenie proti smeru hodinových ručičiek.
- **Otočiť doprava:** Otočenie v smere hodinových ručičiek.
- **Orezať:** Orežanie obrázka.
- **Premenovať:** Premenovanie súboru.

- **Prezentácia:** Spustenie prezentácie s obrázkami v aktuálnom priečinku.
- **Nastaviť ako:** Nastavenie obrázka ako tapety alebo obrázok kontaktu.
- **Tlač:** Tlač obrázka po pripojení zariadenia k tlačiarni. Viac informácií nájdete v časti [Aplikácia Mobile printing](#).
- **Premiestniť do priečinka Súkromné:** Súbory presunúť do priečinka Súkromné. Táto možnosť sa zobrazí po aktivovaní režimu **Súkromný režim**. Viac informácií nájdete v časti [Súkromný režim](#).
- **Nastavenia:** Zmena nastavení Galérie.



Dostupné možnosti sa môžu líšiť v závislosti od vybraného súboru.

Ak chcete zo zoznamu súborov vybrať viac súborov, ťuknite na súbor, podržte na ňom prst a potom ťuknite na ďalšie súbory. Súbory môžete po ich vybratí súčasne zdieľať alebo odstrániť, alebo ak chcete získať prístup k ďalším možnostiam, ťuknite na položku .

Nastavenia galérie

1 Ťuknite na položku **Galéria** na obrazovke aplikácií.

2 Postupne ťuknite na položky  → **Nastavenia**.

3 Použite nasledujúce možnosti:

- **Synchroniz. iba cez Wi-Fi:** Nastavenie zariadenia tak, aby obsah synchronizovalo iba keď je aktivované pripojenie Wi-Fi.
- **Kontextový názov:** Označenie fotografií s informáciami, ako napríklad dátum a miesto. Ak chcete upraviť značky, ťuknite na informácie na obrázku, ťuknite na , upravte podrobnosti a potom ťuknite na tlačidlo **Hotovo**.
- **Tvárová značka:** Priradenie značiek k tvárom na obrázku. Po zistení tváre sa okolo nej zobrazí biely rámik. Ak chcete určiť značku tváre, vyberte tvár, ťuknite na možnosť **Pridať meno** a potom vyberte známeho. Keď sa na obrázku zobrazí značka tváre, ťuknite na túto značku a použite dostupné možnosti, ako napríklad telefonovanie alebo odoslanie správy príslušnej osobe.



Keď používate funkciu **Tvárová značka**, rozpoznávanie tvárí môže zlyhať v závislosti od uhla a veľkosti tvárí, farby pokožky, výrazu tvárí svetelných podmienok alebo oblečenia osoby.

Štúdio

Fotografické štúdio

Úprava obrázkov pomocou rôznych efektov.

- 1 Ťuknite na položku **Štúdio** na obrazovke aplikácií.
- 2 Postupne ťuknite na položky **Fotografické štúdio**.
- 3 Vyberte obrázok, ktorý chcete upraviť.
- 4 Úprava obrázkov pomocou rôznych efektov.



- 5 Po skončení upravovania obrázku ťuknite na položku **Hotovo** → .

6 Zvoľte možnosť uloženia a ťuknite na tlačidlo **Uložiť**.

Upravená fotografia sa uloží do priečinka **Studio**. Priečinok otvoríte ťuknutím na **Galéria** → ☰ → **Album** → **Studio**.

Kolážové štúdio

Vytváranie koláží spájaním viacerých obrázkov dohromady.

1 Ťuknite na položku **Štúdio** na obrazovke aplikácií.

2 Postupne ťuknite na položky **Kolážové štúdio**.

3 Vyberte obrázky, ktoré chcete spojiť, a ťuknite na tlačidlo **Hotovo**.

4 Úprava obrázkov pomocou rôznych efektov.



5 Po skončení upravovania obrázkov ťuknite na položku ☰.

Upravený obrázok je uložený do priečinka **Studio**. Priečinok otvoríte ťuknutím na **Galéria** → ☰ → **Album** → **Studio**.

Viac efektov



Aplikácia rôznych efektov na obrázky, ktoré ste nasníмали.

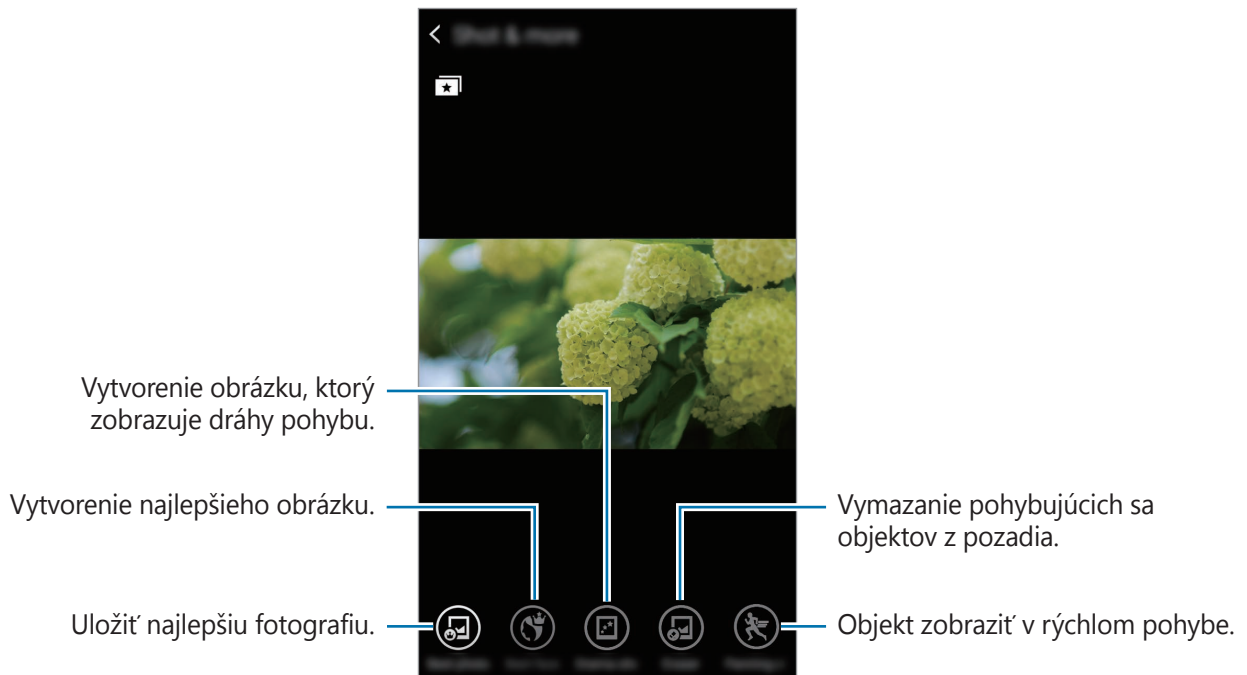

Vybrať možno iba fotografie nasnímané v režime Nasnímať a ďalšia snímka.

- 1 Ťuknite na položku **Štúdio** na obrazovke aplikácií.
- 2 Postupne ťuknite na položky **Viac efektov**.
- 3 Vyberte obrázok, ktorý chcete upraviť.
- 4 Úprava obrázkov pomocou rôznych efektov.



- 5 Po skončení upravovania obrázku ťuknite na položku .
- Upravený obrázok je uložený do priečinka **Studio**. Priečinok otvoríte ťuknutím na **Galéria** →  → **Album** → **Studio**.

Štúdio videoklipov



Úprava alebo tvorba videosúborov z viacerých obrázkov a videí.

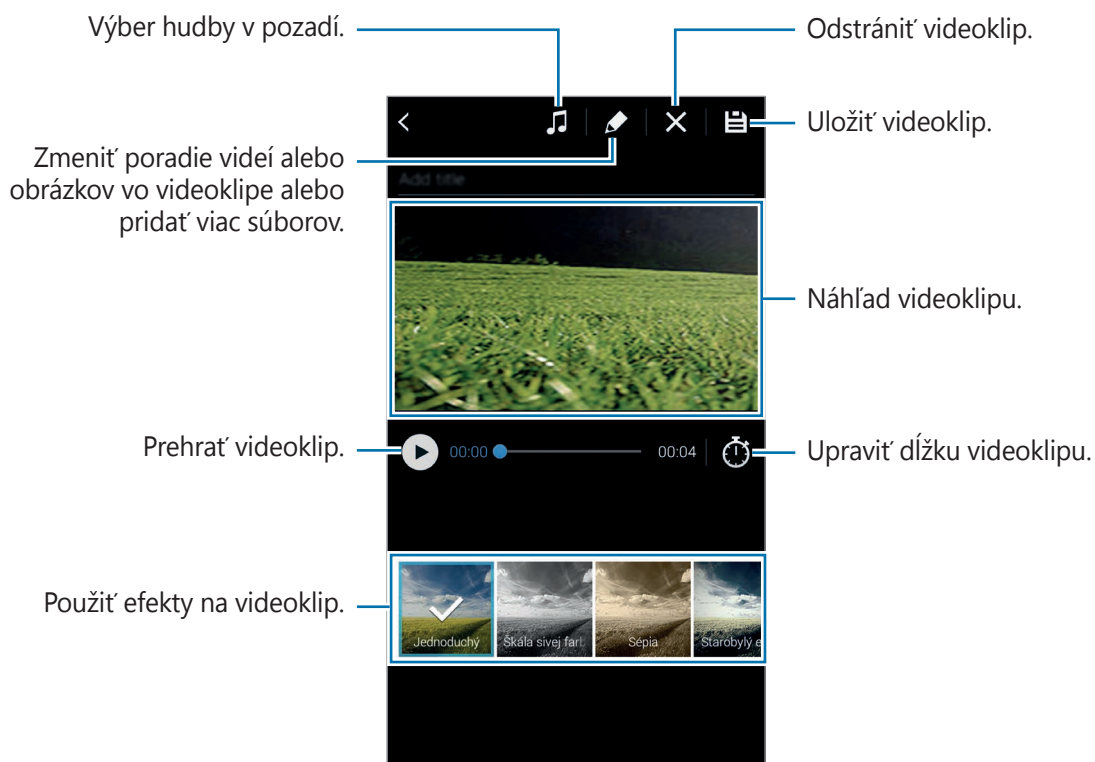

Ak chcete túto funkciu používať, musíte si prevziať a nainštalovať požadovanú aplikáciu.

- 1 Ťuknite na položku **Štúdio** na obrazovke aplikácií.
- 2 Postupne ťuknite na položky **Štúdio videoklipov**.
- 3 Vyberte videá, ktoré chcete upraviť, a ťuknite na položku **Hotovo**.
Na vytvorenie videa môžete vybrať aj obrázky.
- 4 Úprava videa pomocou rôznych efektov.



- 5 Po skončení upravovania videa ťuknite na položku .
- 6 Zvoľte možnosť uloženia a ťuknite na položku **Hotovo**.
Upravené video sa uloží do priečinka **Studio**. Priečinok otvoríte ťuknutím na **Galéria** →  → **Album** → **Studio**.

Orezávač videí

Orežte segmenty videa.

- 1 Ťuknite na položku **Štúdio** na obrazovke aplikácií.
- 2 Postupne ťuknite na položky **Orezávač videí**.
- 3 Vyberte video, ktoré chcete upraviť.
- 4 Presuňte začiatočnú zátvorku do požadovaného východiskového bodu, presuňte koncovú zátvorku do požadovaného koncového bodu a ťuknite na tlačidlo **Hotovo**.

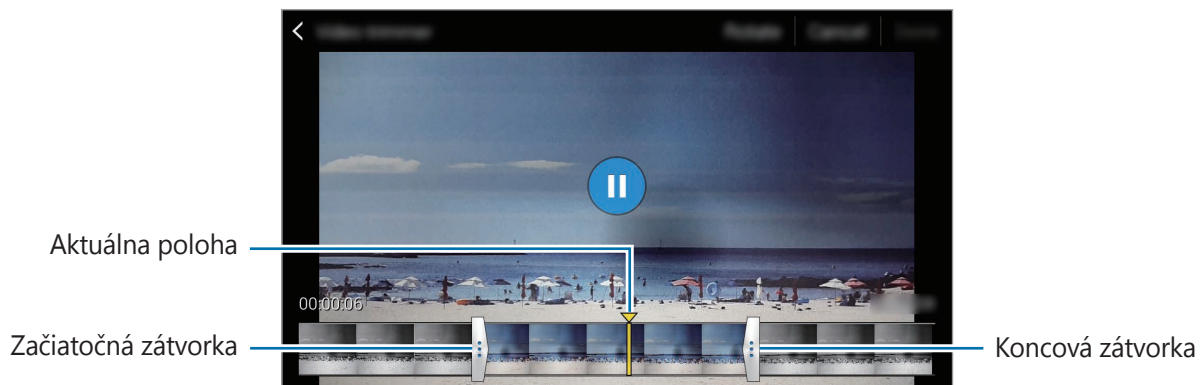

- 5 Zadajte názov súboru a potom video uložte ťuknutím na tlačidlo **Uložiť**.

Multimédiá

Hudba

Prehrávanie hudby

Ťuknite na položku **Hudba** na obrazovke aplikácií.

Vyberte kategóriu hudby a potom vyberte skladbu, ktorú chcete prehrať.



Ak chcete všetky skladby počúvať s rovnakou úrovňou hlasitosti, postupne ťuknite na položky **:** → **Nastavenia**, a potom ťuknite na položku **Inteligentná hlasitosť**.



Keď je aktivovaná funkcia **Inteligentná hlasitosť**, úroveň hlasitosti môže byť vyššia ako úroveň hlasitosti zariadenia. Nepočúvajte hlasný zvuk príliš dlho, aby ste si nepoškodili sluch.



Funkcia **Inteligentná hlasitosť** sa nemusí dať aktivovať pre niektoré súbory.

Vlastné nastavenia zvuku si počas počúvania piesní cez náhlavnú súpravu nastavíte tak, že postupne ťuknete na položky **:** → **Nastavenia** → **Adapt Sound** → **Zap**.

Pri zapnutí tejto možnosti po prvýkrát zvuk nastavte ťuknutím na tlačidlo **Štart**. Zariadenie spustí sériu skúšok zvuku na nastavenie hlasitosti a začne pípať. Keď počujete pípnutie, ťuknite na možnosť **Áno**, alebo ak nepočujete žiadne pípnutie, ťuknite na možnosť **Nie**. Tieto kroky zopakujte pre každú skúšku, kým nebude dokončené nastavenie zvuku. Potom ťuknutím na možnosť **Zvuk hudby** použijete túto možnosť pri počúvaní hudby.



Ak hlasitosť zvýšite na úroveň 14 alebo vyššiu, nastavenia zvuku sa na prehrávanú hudbu nepoužijú. Ak hlasitosť znížite na úroveň 13 alebo nižšiu, možnosť sa znova použije.

Nastavenie skladby ako zvonenie alebo tón budíka

Ak chcete pieseň, ktorá sa práve prehráva, použiť ako zvonenie alebo budík, ťuknite na položky **:** → **Nastaviť ako** → **Od začiatku** alebo **Automatické odporúčania**, zvolte možnosť a potom ťuknite na tlačidlo **Hot**.

Vytváranie zoznamov skladieb

Táto funkcia vám umožňuje vytvoriť si vlastný výber skladieb.

Ťuknite na položku **Hudba** na obrazovke aplikácií.

Ťuknite na položky **Zoz. prehr.** → **:** → **Vytvoriť prehrávací zoznam**. Zadáajte názov a ťuknite na položku **OK**. Ťuknite na položku **+**, vyberte skladby, ktoré chcete pridať, a potom ťuknite na položku **Hot**.

Ak chcete pieseň, ktorá sa práve prehráva, pridať do zoznamu skladieb, ťuknite na položku **☰** a zvolte zoznam skladieb.

Prehrávanie hudby podľa nálady

Táto funkcia slúži na prehrávanie hudby, ktorá vyhovuje vašej nálade.

Ťuknite na položku **Hudba** na obrazovke aplikácií.

Ťuknite na položku **→ Hudobný blok**. Piesne sa automaticky zaradia do kategórií podľa nálady.

Ťuknite na bunku nálady alebo potiahnite viacej buniek, ktoré chcete prehrávať.



Kategórie piesní sú založené na dostupných informáciách o piesni. Niektoré piesne nemusia byť možné kategorizovať do buniek podľa nálady.

Prehrávanie hudby uloženej v iných zariadeniach

Vyhľadajte hudbu, ktorá je uložená v iných zariadeniach a prehrajte ju na vašom zariadení.

Ťuknite na položku **Hudba** na obrazovke aplikácií.



Všetky zariadenia musia podporovať aplikáciu Wi-Fi Direct alebo byť pripojené k rovnakému prístupovému bodu.

Prístup ku skladbe v zariadení v blízkosti

Ak chcete aktivovať funkciu, na obrazovke aplikácií postupne ťuknite na položky **Nastavenia** → **Blízke zariadenia** a potom tuto funkciu aktivujte ťuknutím na prepínač **Blízke zariadenia**. Ďalšie informácie o nastaveniach nájdete v časti [Blízke zariadenia](#).

Ťuknite na položku **Zariadenia** a v položke **BLÍZKE ZARIADENIA** vyberte zariadenie, ku ktorému chcete mať prístup a z ktorého chcete prehrať hudbu. Skladbu môžete prehrať na zariadeniach s aktivovanou funkciou zdieľania obsahu.

Video

Prehrávanie videí

Ťuknite na položku **Video** na obrazovke aplikácií.

Vyberte video, ktoré chcete prehrať.

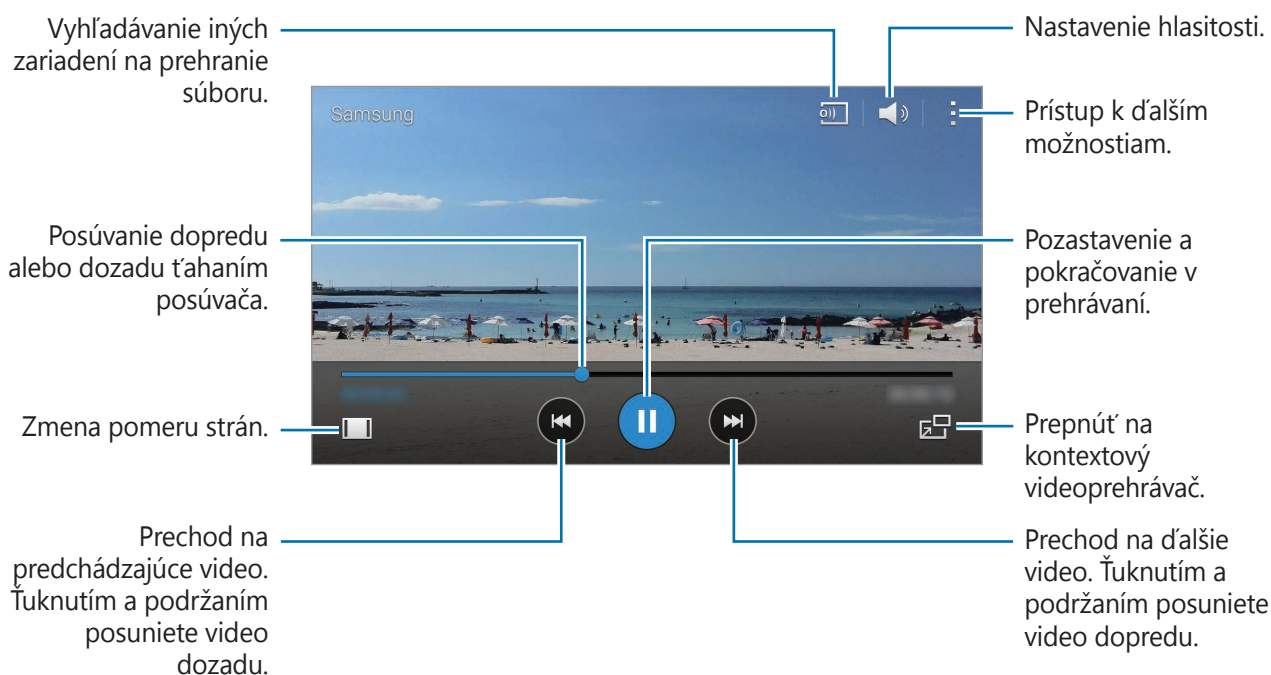

Umiestnenie ovládacieho panela počas prehrávania prispôsobíte tak, že ťuknete na položky **⋮** → **Nastavenia**, ťuknete na položku **Miniovládač** a potom ťuknete na možnosť **Zavrieť**. Potom ťuknete na položku ◀ alebo ▶ a ovládací panel premiestnite na niektorú stranu obrazovky.



Táto funkcia je k dispozícii len v orientácii na šírku.

Použitie kontextového videoprehrávača

Táto funkcia umožňuje používať iné aplikácie bez toho, aby ste museli zavrieť prehrávač videí. Ak chcete použiť kontextový videoprehrávač, počas sledovania videí ťuknite na položku .

Ak chcete prehrávač zväčšiť, roziahnite na obrazovke dva prsty. Ak ho chcete zmenšiť, prsty stiahnite k sebe. Ak chcete presunúť prehrávač, potiahnite ho na iné miesto.

Zachytávanie obrázkov

Ak túto funkciu chcete používať počas prehrávania, ťuknite na položku  → **Nastavenia**, zaškrtnite možnosť **Nasnímať** a potom ťuknite na položku **Zavrieť**.

Ťuknutím na možnosť  zachytíte obrázok z videa počas prehrávania.

Zdieľanie alebo odstránenie videí

Ťuknite na položku **Video** na obrazovke aplikácií.

Ťuknutie na video, podržte na ňom prst, ťuknite na položku  a potom vyberte metódu zdieľania.

Ťuknite na položku  → **Odstrániť**, vyberte videá a potom ťuknite na položku **Hot**.

Úprava video súborov

Ťuknite na položku **Video** na obrazovke aplikácií.

Vyberte video a postupne ťuknite na položky  → **Upraviť** → **Štúdio** → **Orezávač videí**. Presuňte začiatočnú zátvorku do požadovaného východiskového bodu, presuňte koncovú zátvorku do požadovaného koncového bodu, ťuknite na položku **Hotovo** a potom ťuknutím na tlačidlo **Uložiť** uložíte video.

Ak chcete upravovať videá pomocou aplikácie Video editor, vyberte video postupne ťuknite na položky  → **Upraviť** → **Videoeditor**.

Prehrávanie videí uložených v iných zariadeniach

Vyhľadajte videá, ktoré sú uložené v iných zariadeniach, a prehrajte ich na vašom zariadení.

Ťuknite na položku **Video** na obrazovke aplikácií.



Všetky zariadenia musia podporovať aplikáciu Wi-Fi Direct alebo byť pripojené k rovnakému prístupovému bodu.

Prístup k videu v zariadení v blízkosti

Ak chcete aktivovať funkciu, na obrazovke aplikácií postupne ťuknite na položky **Nastavenia** → **Blízke zariadenia** a potom túto funkciu aktivujte ťuknutím na prepínač **Blízke zariadenia**. Ďalšie informácie o nastaveniach nájdete v časti [Blízke zariadenia](#).

Ťuknite na položku **Zariadenia** a v položke **BLÍZKE ZARIADENIA** vyberte zariadenie, z ktorého chcete prehrať video. Môžete prehrať video na zariadeniach s aktivovanou funkciou zdieľania obsahu.

S Health

O aplikácií S Health

Táto aplikácia umožňuje nastavenie príjmu kalórií a úrovni spaľovania kalórií založených na vašich fyzických údajoch. Môžete ju použiť na zaznamenávanie prijatých a spálených kalórií. Aplikácia taktiež odporúča cvičenia a poskytuje rady, ktoré pomáhajú udržiavať vyvážený životný štýl.

Ťuknite na položku **S Health** na obrazovke aplikácií.

Funkcie aplikácie S Health

Počas používania aplikácie S Health môžete pristúpiť k nasledujúcim funkciám:

- **Krokomer:** Počítanie krokov, ktoré urobíte.
- **Cvičenie:** Nastavenie a riadenie vašich cieľov cvičenia. Môžete si zaznamenávať a kontrolovať informácie o cvičení, ako napríklad množstvo, rýchlosť a spálené kalórie. Pri cvičení vo vonkajšom prostredí môžete taktiež použiť funkciu Cvičenie na vytvorenie fotografií, počúvanie hudby a kontrolu vašej polohy.
- **Jedlá:** Riadenie vášho príjmu kalórií.
- **Hmotnosť:** Zaznamenávanie a spravovanie zmien v hmotnosti.



Nastavenie profilu používateľa

Pri prvom spustení tejto aplikácie si prečítajte a vyjadrite súhlas s podmienkami a potom nastavte profil používateľa.

- 1 Ťuknite na položku **S Health** na obrazovke aplikácií.
 - 2 Prečítajte si informácie o aplikácii na obrazovke a ťuknite na položku **Ďalej**.
 - 3 Prečítajte a vyjadrite súhlas s podmienkami a potom ťuknite na položku **Ďalej**.
 - 4 Prihláste sa na svoje konto Samsung. Alebo ťuknutím na položku **Preskočiť** preskočíte tento postup.
 - 5 Zadajte meno používateľa a váš dátum narodenia, vyberte pohlavie a potom ťuknite na položku **Ďalej**.
Označte možnosť **Vaše profilové informácie sa skryjú pre ostatných používateľov služby S Health**, ak chcete zabrániť zobrazeniu vášho profilu inými používateľmi aplikácie S Health.
 - 6 Zadajte svoje fyzické údaje a ťuknite na položku **Ďalej**.
 - 7 Vyberte úroveň aktivity a ťuknite na položku **Ďalej**.
Po skončení nastavenia profilu sa zobrazia informácie o profile, ktoré ste zadali.
-  Na základe vašich fyzických údajov zariadenie vypočíta váš bazálny metabolizmus (BMR) a odporučí denný príjem kalórií. Odporúčanie nemusí byť presné pre všetky vekové skupiny, stavbu tela alebo nutričné potreby.
- 8 Skontrolujte si informácie o profile a ťuknite na položku **Štart**.
Zobrazí sa hlavná obrazovka aplikácie S Health.

Hlavná obrazovka aplikácie S Health

Prezrite si zhrnutie, ktoré uvádza váš aktuálny počet krokov a kalórií, ktoré ste spálili alebo skonzumovali. Môžete si zreorganizovať skratky pre ľahký prístup k ponukám aplikácie S Health a zmeniť obrázok pozadia na hlavnej obrazovke aplikácie S Health.

Na hlavnej obrazovke aplikácie S Health ťuknite na položku  → **Upraviť obľúbené** a potom ťuknutím na položku  pridáte skratky na hlavnú obrazovku aplikácie S Health.

Ak chcete skratky odstrániť, ťuknite na položku .

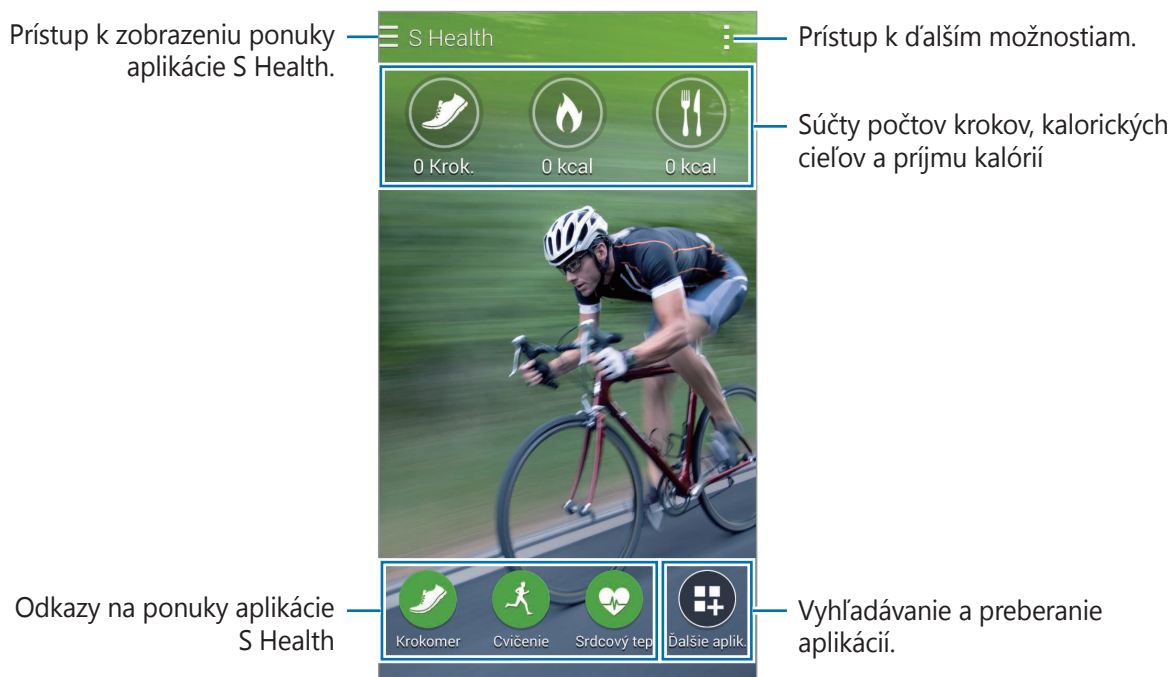

Ťuknite na položku  a použite nasledovné funkcie:

- **Upraviť obľúbené:** Pridávanie alebo úprava skratiek ponúk aplikácie S Health.
- **Nastaviť pozadie:** Výber obrázku pozadia.
- **Zálohovanie a obnovenie:** Zálohovanie a obnovenie údajov S Health.
- **Nastavenia:** Úprava nastavení aplikácie S Health.
- **Pomocník:** Prístup k informáciám pomocníka o používaní aplikácie S Health.

Používanie ponúk aplikácie S Health

Ťuknutím na položku ☰ prístup k rôznym ponukám.

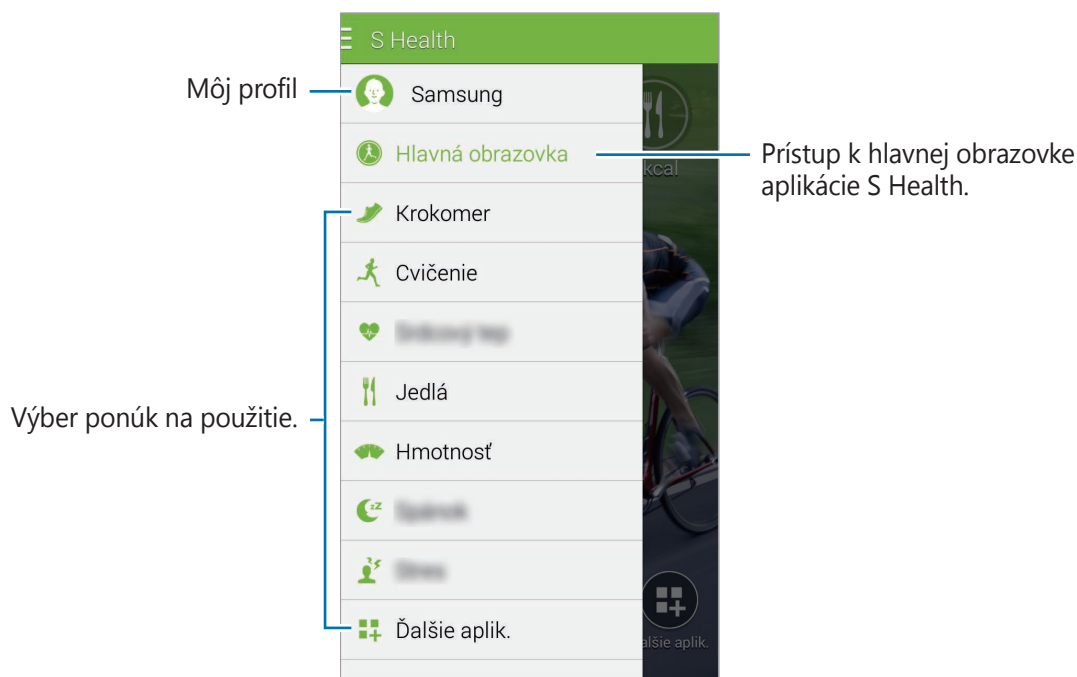

- **Krokomer:** Meranie vašich krokov a kontrola spálených kalórií. Viac informácií nájdete v časti [Prejdená vzdialenosť](#).
- **Cvičenie:** Zaznamenávanie trvania cvičenia a kontrola spálených kalórií. Viac informácií nájdete v časti [Informácie o cvičení](#).
- **Jedlá:** Zaznamenávanie a riadenie príjmu kalórií. Viac informácií nájdete v časti [Zaznamenávanie príjmu jedla](#).
- **Hmotnosť:** Zaznamenávanie a spravovanie zmien v hmotnosti. Viac informácií nájdete v časti [Spravovanie hmotnosti](#).
- **Ďalšie aplik.:** Vyhľadávanie a preberanie aplikácií, ktoré možno synchronizovať s aplikáciou **S Health**.



K dispozícii sú ďalšie informácie o funkciách aplikácie S Health alebo aplikáciách prevzatých prostredníctvom možnosti **Ďalšie aplik.** Ak chcete viac informácií o tejto funkcii alebo aplikácii, otvorte ju. Potom ťuknite na položku ⓘ → **Pomocník**, vyberte tému a potom ťuknite na položku **Návod na používanie**.

Prejdená vzdialenosť

Zariadenie počíta počet krokov, ktoré ste urobili a meria prejdenú vzdialenosť. Taktiež meria kalórie, ktoré ste spálili pomocou snímača.

1 Ťuknite na položku  → **Krokomer**.

2 Ťuknite na položku **Štart** a začnite chodiť.

Zariadenie meria vaše kroky, prejdenú vzdialenosť a spálené kalórie a zobrazí ich v reálnom čase.

Zobrazit' denníky o počte vašich krokov každý deň.

Prejsť na záznamy o prejdených krokoch v konkrétny deň.

Počet krokov

Vzdialenosť, ktorú ste prešli

Spustiť meranie.

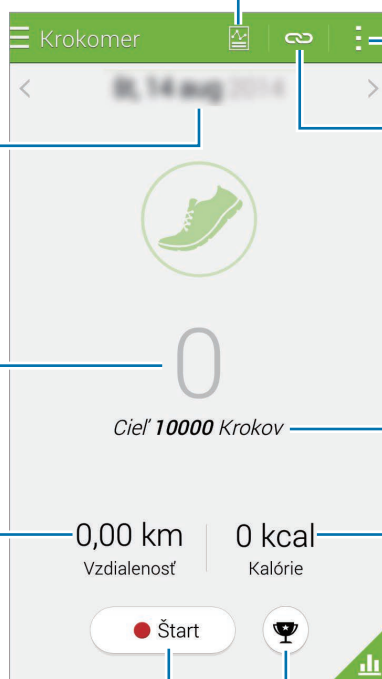

Prístup k ďalším možnostiam.

Zobrazenie a správa pripojení príslušenstva zariadenia.

Cieľový počet krokov

Kalórie, ktoré ste spálili

Zobrazit' počet prejdených krokov na grafe.

Skontrolovať vaše hodnotenie v komunite.

3 Ak chcete zastaviť meranie, postupne ťuknite na položky **Pozastaviť** → **OK**.

Merania sa uložia.

Ťuknite na položku  a použite nasledovné funkcie:

- **Denný cieľový počet krokov:** Zmena cieľového počtu krokov.
- **Vynulovať denné údaje:** Vynulovanie denného počtu krokov.
- **Údaje zariad. na zobraz.:** Ak chcete zobrazit' informácie zaznamenané krokomerom, vyberte zariadenie.
- **Zdieľať cez:** Odoslanie aktuálnej strany ostatným.
- **Oznámenie:** Zobrazenie informácií o ozname.
- **Nastavenia:** Úprava nastavení aplikácie S Health.
- **Návod na používanie:** Získanie viac informácií o používaní tejto funkcie.



- Medzi sledovaním vašich krokov a zobrazením počtu krokov na krokometri sa môže vyskytnúť krátke oneskorenie.
- Ak krokomer použijete počas jazdy autom alebo vlakom, vibrácie môžu ovplyvniť počítanie krokov.

Zobrazenie počtu krokov v grafe

Počet krokov za určité obdobie môžete zobrazit' v grafe.

Na domovskej obrazovke ťuknite na položku .

The screenshot shows the 'Krokomer' (Step Counter) app interface. At the top, there is a green header with the title 'Krokomer' and a hamburger menu icon on the left and a refresh icon on the right. Below the header, there are three tabs: 'Hodina', 'Deň', and 'Mesiac'. The 'Deň' tab is currently selected. In the center, there is a large green circle with a white number '23' inside, representing the total number of steps. Below this, there is a line graph showing step counts over time. At the bottom, there is a legend with three categories: 'Chôdza' (Walking), 'Beh' (Running), and 'Nahor/nadol' (Up/Down). A green arrow icon is located in the bottom right corner of the graph area.

Annotations pointing to the interface elements:

- Prístup k zobrazeniu ponuky aplikácie S Health. (Points to the hamburger menu icon)
- Prezerat' hodinové, denné alebo mesačné záznamy v grafe. (Points to the 'Hodina', 'Deň', and 'Mesiac' tabs)
- Zobrazit' denníky o počte vašich krokov každý deň. (Points to the refresh icon)
- Zobrazenie a správa pripojení príslušenstva zariadenia. (Points to the refresh icon)
- Celkový počet krokov (Points to the large green circle with the number '23')
- Zobrazit' počet prejdenných krokov na grafe. (Points to the line graph area)
- Návrat na predchádzajúcu obrazovku. (Points to the green arrow icon in the bottom right corner)

Vynulovanie každodenných záznamov o krokoch

Zariadenie každý deň zhromažďuje záznamy o krokoch.

Ak chcete vynulovať každodenný počet prejdenných krokov, ťuknite na položku  → **Vynulovať denné údaje** → **OK**.

Informácie o cvičení

Zaznamenajte si pomocou tejto funkcie aplikácie S Health informácie o cvičení a spálených kalóriách. Záznamy o vašich cvičeniach a spálených kalóriách si môžete zobrazit' na grafe a údaje zdieľať s ostatnými.

Ťuknite na položku  → **Cvičenie**.





- Pred použitím tejto funkcie odporúčame tehotným ženám, starším osobám, malým deťom a používateľom trpiacim zdravotnými problémami, napríklad chronickým ochorením srdca alebo vysokým tlakom, aby sa poradili s lekárom.
- Ak počas cvičenia pociťujete nevoľnosť, bolesti alebo máte ťažkosti s dýchaním, funkciu prestaňte používať a poraďte sa s lekárom.

Začatie cvičenia

- 1 Nastavte typ cvičenia, aktivujte alebo deaktivujte hlasové príkazy, vyberte hudbu v pozadí a potom ťuknite na položku **Štart**.

Zariadenie zaznamená čas cvičenia a zobrazí pokrok smerom k dosiahnutiu cieľov cvičenia.

2 Začnite cvičiť a použite rôzne funkcie na obrazovke.

Ťuknutím na položku  uzamknete obrazovku a zobrazíte len informácie o cvičení. Ak chcete odblokovať obrazovku, ťuknite na položku  a podržte ju.



3 Ak chcete ukončiť cvičenie, ťuknite na položku **Pozastaviť** → **Zastaviť**.

Informácie o cvičení, vzdialenosť a vytvorené fotografie sa zobrazia na obrazovke.

4 Zadajte dodatočné informácie a ťuknite na položku **Hotovo**.

Zariadenie uloží informácie o cvičení.

Ťuknite na položku  a použite nasledovné funkcie:

- **Nastavte maximálny srdcový tep:** Nastavenie zariadenia tak, aby automaticky aktualizovalo maximálny srdcový tep podľa vášho profilu a predchádzajúcich meraní srdcového tepu. Alebo srdcový tep nastavte na manuálne aktualizovanie a zadajte ho sami.
- **Vynulovať denné údaje:** Vynulovanie údajov každodenného cvičenia.
- **Oznámenie:** Zobrazenie informácií o ozname.
- **Nastavenia:** Úprava nastavení aplikácie S Health.
- **Návod na používanie:** Získanie viac informácií o používaní tejto funkcie.

Používanie funkcie trénera počas cvičenia v režime behu

Prispôbenú funkciu trénera používajte na bezpečné a efektívne cvičenie. Budú sa zobrazovať rady trénera v reálnom čase, vďaka ktorým budete cvičiť bezpečne a efektívne.

Ak chcete používať funkciu trénera, zariadenie pripojte k monitoru srdcového tepu.



Ak chcete zobraziť dostupné monitory srdcového tepu, postupne ťuknite na položky  → **Nastavenia** → **Kompatibilné príslušenstvo** → **Cvičenie**.

Informácie o funkcii Tréner

Funkcia Tréner disponuje technológiou Firstbeat, ktorá poskytuje osobnú pomoc pri cvičení. Technológia Firstbeat používa na merania akumulovaného fyzického zaťaženia počas cvičenia analýzu Účinok tréningu (TE) a hodnotí vplyv na vašu telesnú kondíciu. Stupne účinku tréningu vychádzajú z vášho fyzického profilu a údajov o srdcovom tepe, ktoré sa zaznamenávajú počas cvičenia. Pri účinnom cvičení sa úroveň účinku tréningu zvyšuje a funkcia tréningu vám odosiela spätnú väzbu na základe úrovne účinku tréningu.

Táto funkcia poskytuje spätnú väzbu prostredníctvom výziev, ako napríklad „zrýchliť“, „udržať toto tempo“ a „spomaliť“. Pri prvom použití funkcie tréningu funkcia odhadne priemernú úroveň účinku tréningu na základe vášho profilu. Počas cvičenia bude analyzovať históriu tréningu a poskytne viac prispôbené riadenie. Typické cvičenia môže začať s nižšou intenzitou a ku koncu sa môže prudko zvýšiť.

Ďalšie informácie nájdete na lokalite www.firstbeat.fi/te.



Monitor srdcového tepu nemusí počas cvičenia správne fungovať, ak je zariadenie vystavené nadmernému poteniu alebo je zmenená jeho poloha.

- 1 Noste monitor srdcového tepu.
- 2 Na domovskej obrazovke ťuknite na položku  → **Vyhľadať**.

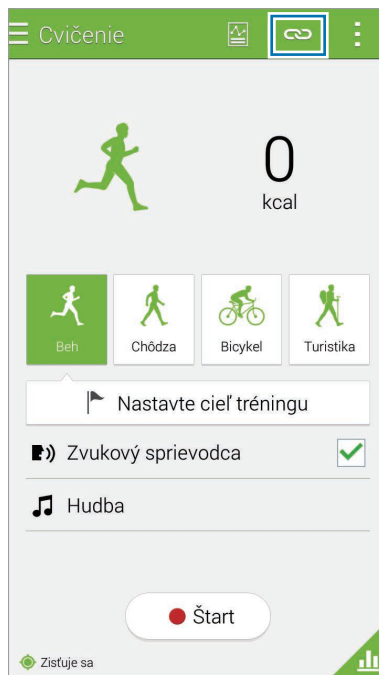

- 3 Zo zoznamu zistených zariadení vyberte monitor srdcového tepu.
- 4 Pri pripájaní monitora srdcového tepu k vášmu zariadeniu postupujte podľa pokynov na obrazovke.

5 Po vytvorení pripojenia ťuknite na možnosť **Beh** na hlavnej obrazovke Cvičenie.

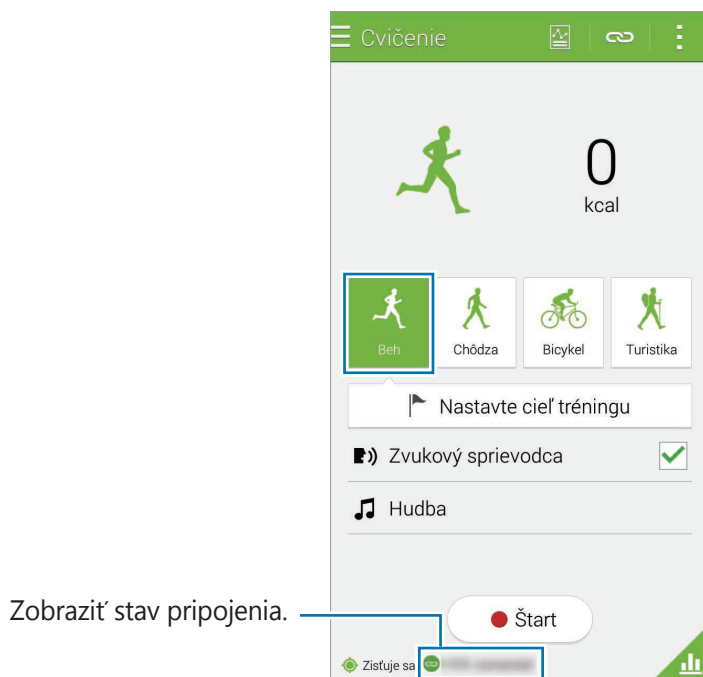

Zobrazit' stav pripojenia.

6 Ťuknite na položky **Nastavte cieľ tréningu** → **Cieľový efekt tréningu**.

7 Ak chcete automaticky nastaviť maximálny srdcový tep, v kontextovom okne ťuknite na možnosť **Autom**.



Maximálny srdcový tep je najrýchlejší srdcový tep, ktorý jednotlivec môže dosiahnuť pri cvičení. Ak poznáte svoj maximálny srdcový tep, zadajte ho manuálne. Ak maximálny srdcový tep nastavíte na automatické meranie, zariadenie ho vypočíta podľa vzorca „ $210 - 0,65 \times \text{vek}$ “.

8 Nastavte intenzitu cvičenia a potom ťuknite na položku **Ďalej**.

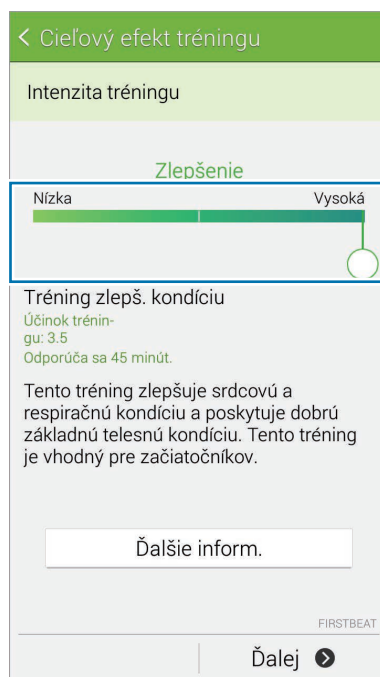

Nastavenie intenzity tréningu na jednu z troch dostupných úrovní.

9 Nastavte dobu trvania cvičenia a potom ťuknite na položku **Hotovo**.

! Ak nastavíte kratšiu dobu trvania cvičenia ako je odporúčaná doba, zvýši sa intenzita cvičenia, čím sa dosiahne účinok tréningu.

10 Na hlavnej obrazovke Cvičenie aktivujte alebo deaktivujte hlasové príkazy, vyberte hudbu v pozadí a potom ťuknite na položku **Štart**.

11 Začnite cvičiť.

! Ak počas cvičenia pociťujete bolesť alebo nepohodu, ihneď prestaňte cvičiť a obráťte sa na lekára.

12 Ak chcete ukončiť cvičenie, ťuknite na položku **Pozastaviť** → **Zastaviť**.

13 Skontrolujte dobu trvania cvičenia, vzdialenosť a spálené kalórie a ťuknutím na položku **Hotovo** uložte do zariadenia informácie o cvičení.

Zobrazenie záznamu o spálených kalóriách

Záznamy o kalóriách spálených za určité obdobie môžete porovnávať tak, že ich zobrazíte v grafe.

Na hlavnej obrazovke funkcie Cvičenie ťuknite na položku .

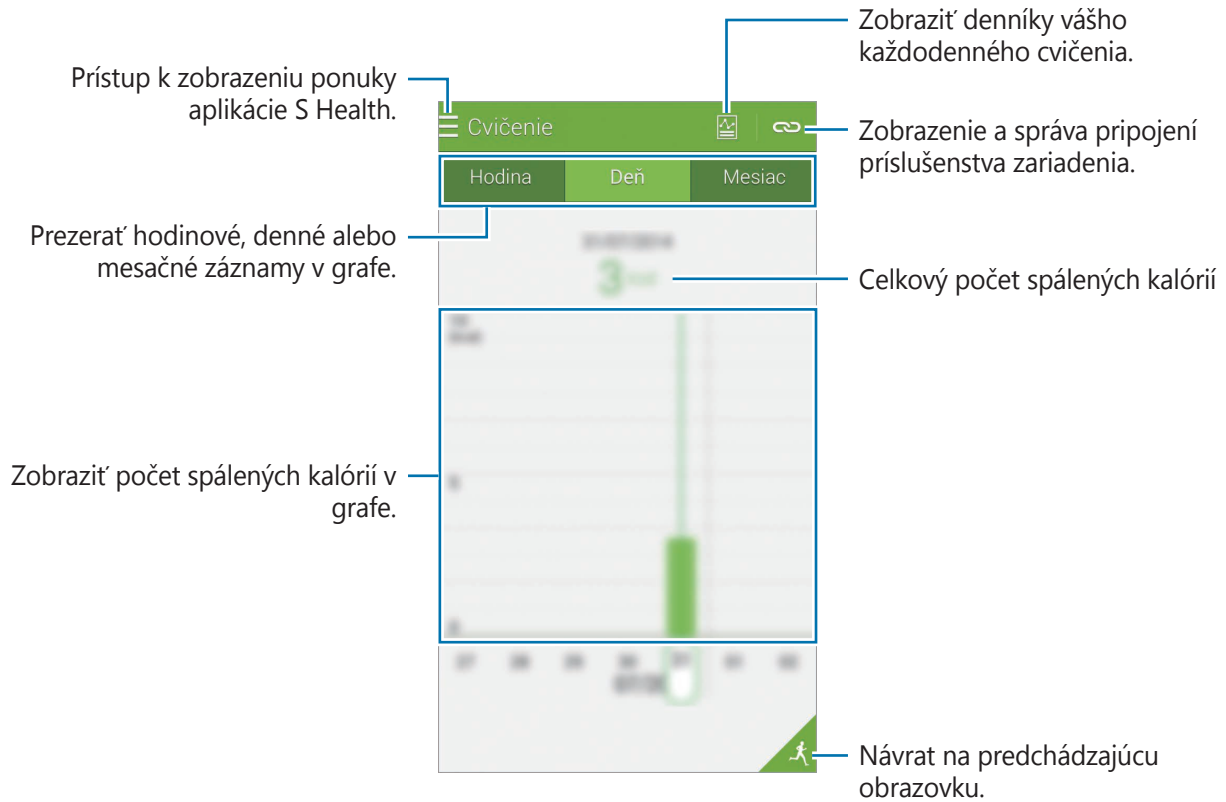

Zaznamenávanie príjmu jedla

Zaznamenávajte si svoj denný príjem potravy a riadte svoju konzumáciu kalórií.

- 1 Ťuknite na položku ☰ → **Jedlá**.
- 2 Ťuknite na položku + vedľa jedla.
- 3 Zadajte informácie o jedle a ťuknite na položku **Hotovo**.
 - Ak chcete vyhľadať jedlo, ťuknite na položku **Hľadať** a potom ho vyberte z výsledkov vyhľadávania.
 - Ak chcete vybrať zo zoznamu jedál roztriedených do kategórií, ťuknite na položku **Kategória**.
 - Ak chcete vybrať z často konzumovaných jedál, ťuknite na položku **Časté**.
 - Ak chcete vybrať zo zoznamu Moje jedlá, ťuknite na položku **Moje jedlo**.
- 4 Zadajte dodatočné informácie o jedle a ťuknite na položku **Uložiť**.
Informácie o jedle sú zaznamenané ako váš príjem kalórií pre jedlo.

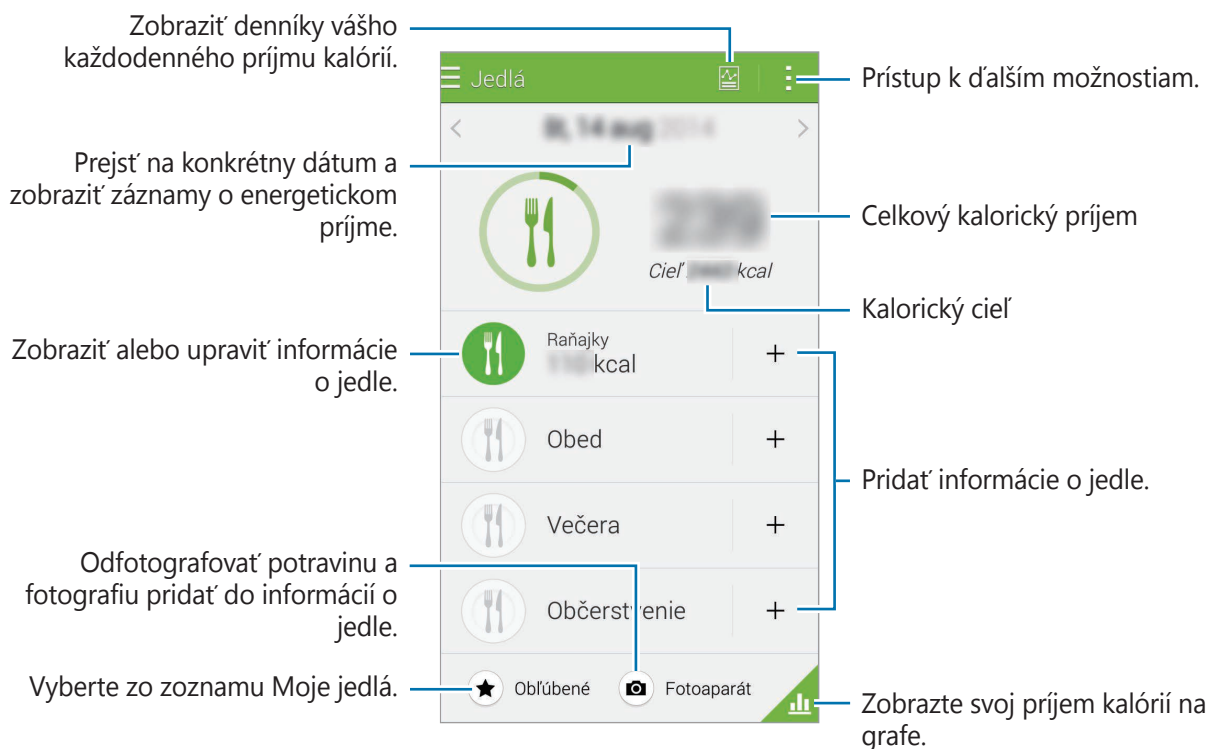

Ťuknite na položku  a použite nasledovné funkcie:

- **Denné cieľové počty kalórií:** Zmena cieľovej hodnoty každodenného príjmu kalórií.
- **Moje jedlo:** Zadávanie často konzumovaných jedál.
- **Vynulovať denné údaje:** Vynulovanie údajov denného príjmu kalórií.
- **Zdieľať cez:** Odoslanie aktuálnej strany ostatným.
- **Nastavenia:** Úprava nastavení aplikácie S Health.
- **Návod na používanie:** Získanie viac informácií o používaní tejto funkcie.



Informácie o kalóriách vo funkcii **Jedlá** používajte len na osobné účely. Poskytnuté údaje nemusia byť za každých okolností presné a môžu sa meniť. Niektoré informácie o jedle sa môžu líšiť od skutočných hodnôt kalórií.

Zobrazenie príjmu kalórií v grafe

Záznamy o príjme kalórií za určité obdobie môžete porovnávať tak, že ich zobrazíte v grafe.

Na hlavnej obrazovke Jedlá ťuknite na položku .

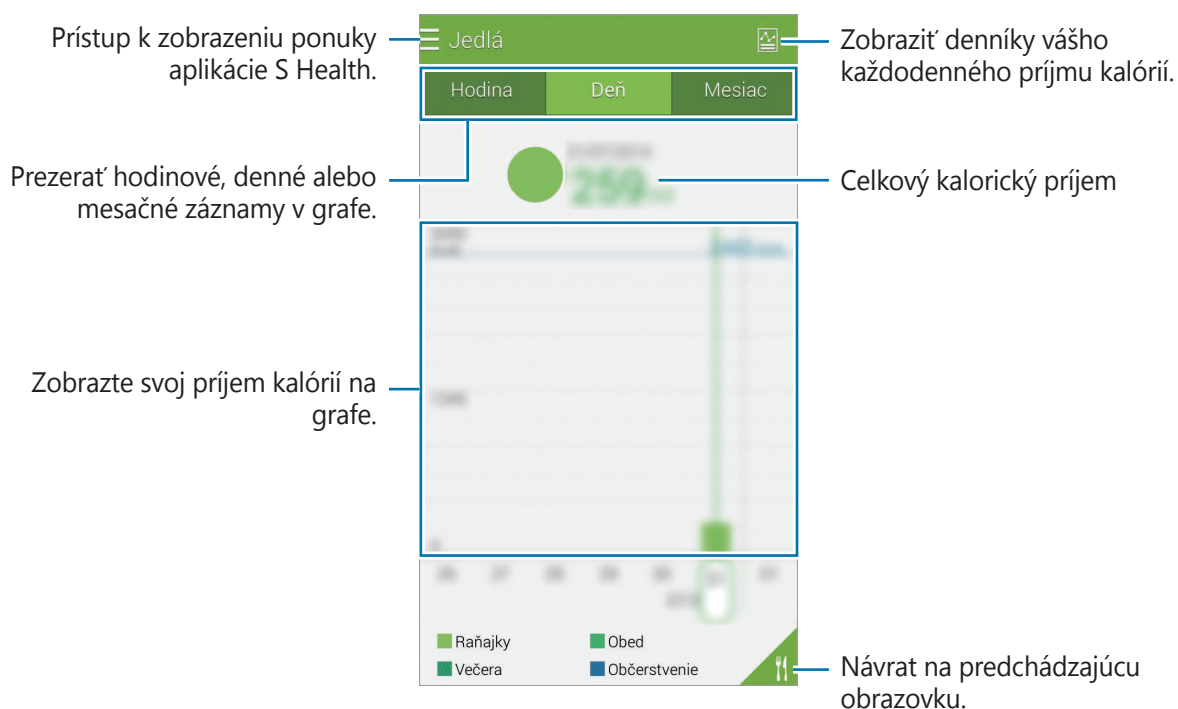

Zadávanie informácií o často konzumovaných jedlách

Uložte si informácie o jedle, ktoré často jete. Svoj príjem kalórií môžete rýchlo aktualizovať pridávaním uložených informácií o jedle namiesto toho, aby ste zadávali informácie zakaždým, keď jedlo konzumujete.

- 1 Ťuknite na položku **+** → **Moje jedlo**.
- 2 Ťuknite na položku **Pridať položku jedla**, zadajte názov jedla a informácie o kalóriách a potom ťuknite na položku **Uložiť**.
- 3 Zadajte množstvo skonzumovaného jedla a ťuknite na tlačidlo **OK**.
Informácie o jedle sa pridajú do Zoznamu mojich jedál.
- 4 Ak si chcete zaznamenať informácie o príjme jedla zo zoznamu často konzumovaných jedál, ťuknite na položku **Moje jedlo**, vyberte pridané jedlo a potom ťuknite na položku **Hotovo**.
- 5 Ťuknite na položku **Uložiť**.

Spravovanie hmotnosti

Zaznamenávajte informácie o hmotnosti a sledujte zmeny v hmotnosti.

- 1 Postupne ťuknite na položky **☰** → **Hmotnosť**.
- 2 Ťuknite na možnosť **Aktualizovať**.

3 Zadajte svoju hmotnosť a ťuknite na tlačidlo **Uložiť**.

Vždy, keď zmeníte údaje o hmotnosti, zariadenie ich vloží do vášho profilu.

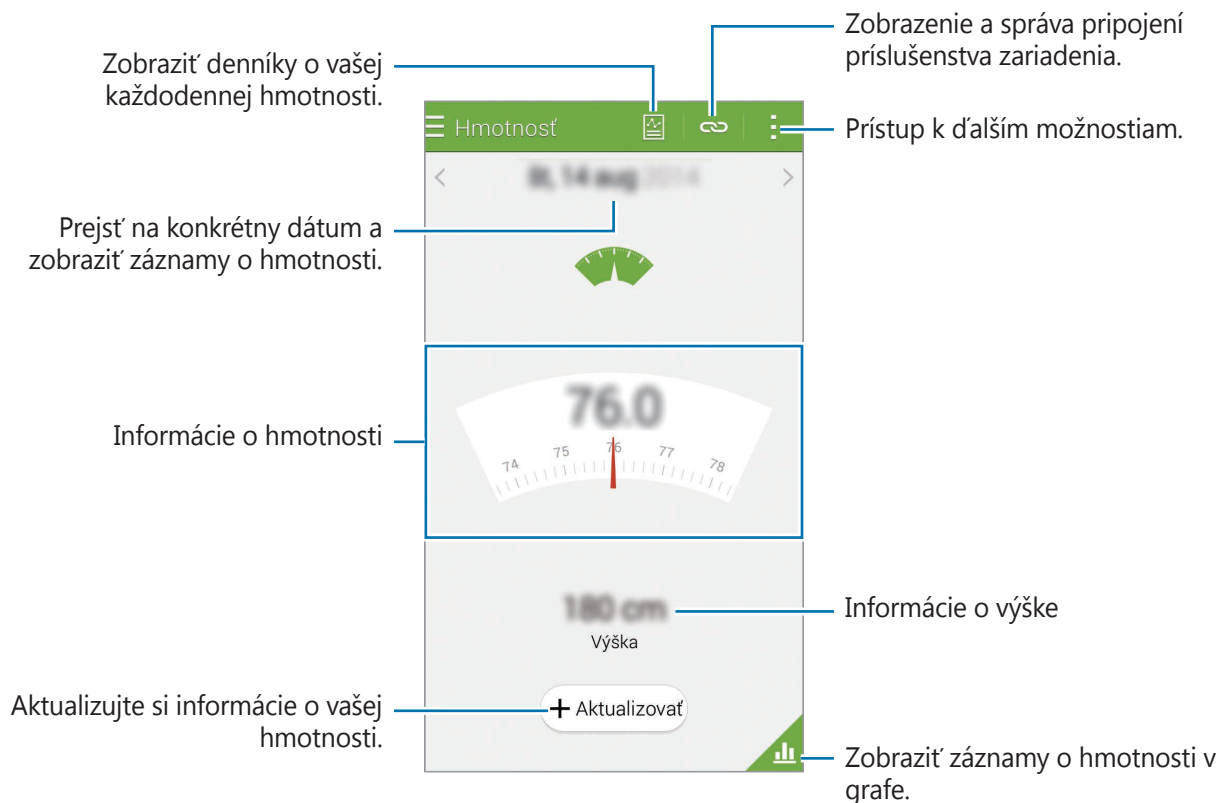

Ťuknite na položku  a použite nasledovné funkcie:

- **Vynulovať denné údaje:** Vynulovanie denných údajov o hmotnosti.
- **Zdieľať cez:** Odoslanie aktuálnej strany ostatným.
- **Nastavenia:** Úprava nastavení aplikácie S Health.
- **Návod na používanie:** Získanie viac informácií o používaní tejto funkcie.

Zadanie údajov pomocou príslušenstva zariadenia

Importujte informácie o hmotnosti z pripojeného zariadenia.

Ťuknite na položku  → **Vyhľadať**, vyberte zariadenie zo zoznamu rozpoznaných zariadení. Pri pripájaní zariadenia k vášmu zariadeniu postupujte podľa pokynov na obrazovke.

Vynulovanie záznamov o hmotnosti

Ak chcete vynulovať záznamy denných údajov o hmotnosti, ťuknite na položku  → **Vynulovať denné údaje** → **OK**.

Zobrazenie zaznamenanej hmotnosti v grafe

Záznamy o hmotnosti za určité obdobie môžete porovnávať tak, že ich zobrazíte v grafe. Ťuknite na položku  na hlavnej obrazovke Hmotnosť.

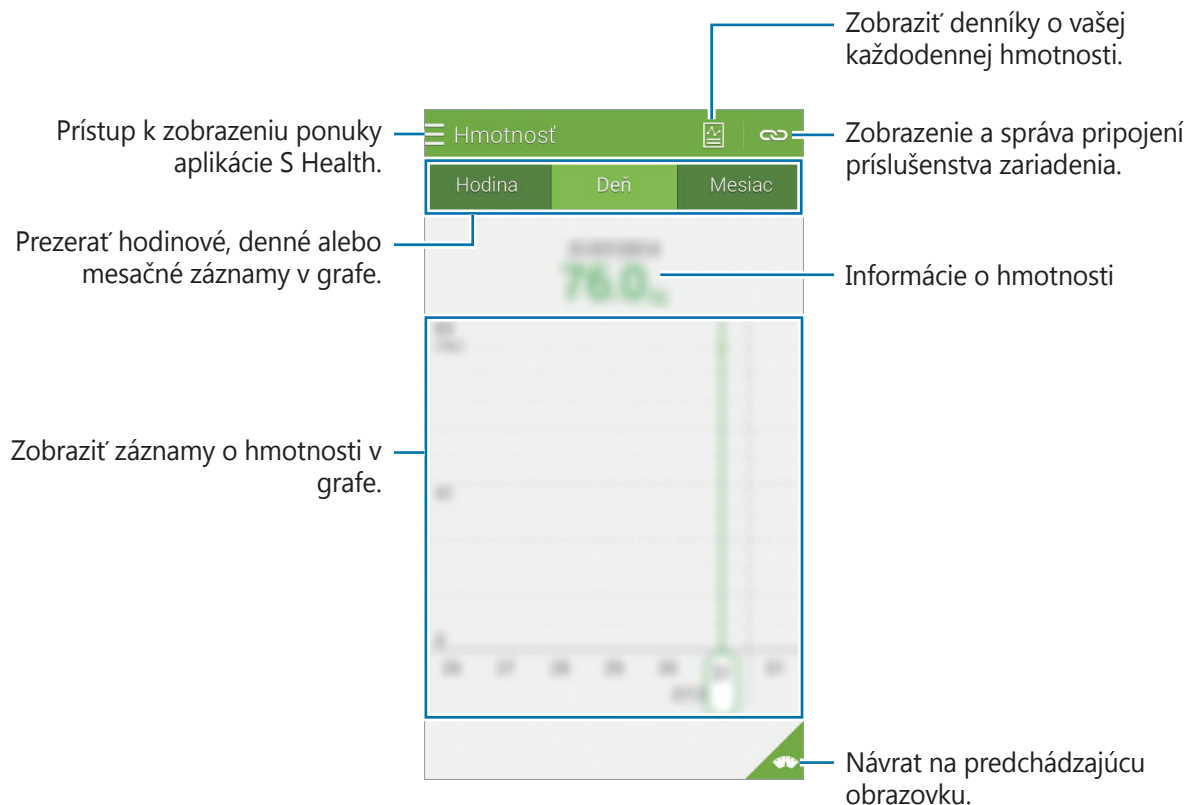

Inštalácia aplikácií S Health

Môžete prevziať a nainštalovať rôzne aplikácie, ktoré sú kompatibilné s touto aplikáciou.

- 1 Ťuknite na položku  → **Ďalšie aplik.**
- 2 Ťuknite na položku **Ďalšie** a vyberte aplikáciu.
- 3 Nainštalujte aplikáciu podľa zobrazených pokynov.

Nastavenia aplikácie S Health

Na hlavnej obrazovke aplikácie S Health ťuknite na  → **Nastavenia** a vyberte jednu z nasledujúcich možností:

- **Profil:** Úprava údajov o fyzickom stave.
- **Kontá:** Prihlásením sa do vášho konta Samsung, budete spravovať údaje S Health online.
- **Heslo:** Nastavenie kódu PIN na uzamknutie alebo odomknutie aplikácie S Health.
- **Nastavenia jednotiek:** Nastavenie možností jednotiek.
- **Oznámenie:** Nastavenie zariadenia tak, aby zobrazovalo nové udalosti a splnené ciele.
- **Moje príslušenstvo:** Zobrazenie a správa pripojení príslušenstva zariadenia.
- **Kompatibilné príslušenstvo:** Zobrazenie príslušenstva, kompatibilného so zariadením alebo správa pripojeného príslušenstva.
- **Vynulovať údaje:** Vynulovanie údajov v aplikácii S Health.
- **Skontrolovať aktualizácie:** Kontrola aktuálnej verzie aplikácie S Health.
- **Ustanovenia a podmienky:** Zobrazenie zmluvných podmienok vrátane zásad uchovávanía osobných informácií a údajov.
- **Informácie o aplikácii S Health:** Zobrazenie informácií o aplikácii S Health.



- Osobné informácie zhromažďované aplikáciou S Health sa môžu do zariadenia ukladať iba pre informatívne účely. Spoločnosť Samsung nedostáva, neukladá ani neprenáša vaše osobné informácie. (Ak sa však do svojho konta Samsung prihlásite z aplikácie S Health, vaše údaje sa môžu uložiť na server za účelom zálohovania údajov.) Osobné informácie môžu byť uložené až do doby, kým nepominú dané účely. Svoje osobné údaje uložené v aplikácii S Health môžete vymazať výberom možnosti Vymazať údaje v ponuke Nastavenia alebo odinštalovaním aplikácie. Vynulovaním údajov sa vymažú všetky informácie uložené na serveri. Ak chcete odstrániť všetky údaje, ktoré ste zdieľali na sociálnych sieťach alebo preniesli do pamäťových zariadení, musíte ich odstrániť samostatne.
- Nesiete plnú zodpovednosť za nevhodné používanie údajov, zdieľaných na sociálnych sieťach alebo poslaných iným osobám. Pri zdieľaní svojich osobných údajov s inými osobami buďte opatrní.
- Ak chcete zabezpečiť osobné informácie, na hlavnej obrazovke aplikácie S Health postupne ťuknite na položky **:** → **Nastavenia** → **Heslo**, začiarknite možnosť **Nastaviť heslo** a potom nastavte heslo.
- Ak je zariadenie pripojené k meracím zariadeniam, overte komunikačný protokol a potvrdte jeho správne fungovanie. Ak používate bezdrôtové pripojenie, napríklad Bluetooth alebo ANT+, zariadenie môže ovplyvňovať elektronické rušenie z iných zariadení. Zabráňte používaniu tohto zariadenia v blízkosti zdrojov rádiových vln.
- Obsah používaný v aplikácii S Health sa môže líšiť v závislosti od verzie softvéru aplikácie. Služby poskytované s aplikáciou sa môžu bez predchádzajúceho upozornenia zmeniť alebo sa môže zrušiť ich podpora.

Funkcie zabezpečenia

Tiesňový režim

Informácie o núdzovom režime

Tento režim používajte na predĺženie doby úsporného režimu zariadenia, keď ste v núdzovej situácii. Keď je tento režim aktivovaný, jas obrazovky sa zníži a spotreba batérie sa zníži pomocou obmedzenia niektorých funkcií. Môžete taktiež zapnúť blesk, zvuk alarmov a odosielanie informácií o vašej polohe ostatným prostredníctvom správy.

Aktivácia núdzového režimu

Stlačte a podržte vypínacie tlačidlo a potom ťuknite na položku **Tiesňový režim**. Poprípade na obrazovke s aplikáciami postupne ťuknite na položky **Nastavenia** → **Bezpečnostná pomoc** → **Tiesňový režim** a potom tento režim aktivujte ťuknutím na prepínač **Tiesňový režim**.





Odhadovaná maximálna pohotovostná doba je doba, počas ktorej sa batéria úplne vybije, keď sa zariadenie nepoužíva. Pohotovostná doba sa môže líšiť v závislosti od nastavení zariadenia a prevádzkových podmienok.

Deaktivácia núdzového režimu

Ak chcete núdzový režim vypnúť, stlačte a podržte vypínacie tlačidlo a potom ťuknite na možnosť **Tiesňový režim**. Prípadne ťuknite na možnosť **⋮** → **Vypnúť tiesňový režim**. Núdzový režim je deaktivovaný.

Správa pomoci

Informácie o správe pomoci

Môžete si prednastaviť kontakty, ktorým v prípade núdze odošlete správu. Správy odosielajte svojim hlavným kontaktom trojitým rýchlym stlačením vypínacieho tlačidla.

Na obrazovke aplikácií ťuknite na položku **Nastavenia** → **Bezpečnostná pomoc**.

Pridávanie kontaktov v prípade núdze

- 1 Na obrazovke aplikácií ťuknite na položku **Nastavenia** → **Bezpečnostná pomoc**.
- 2 Ťuknite na možnosť **Spravovať hlavné kontakty** → **Vytvorenie hlavného kontaktu**.
- 3 Ťuknite na možnosť **Vytvoriť kontakt** a zadajte informácie o tomto kontakte, alebo ťuknutím na možnosť **Vybrať z kontaktov** pridajte existujúci kontakt, ako kontakt v prípade núdze.

Nastavenie správ pomoci

Na obrazovke aplikácií postupne ťuknite na položky **Nastavenia** → **Bezpečnostná pomoc** → **Odosielanie správ so žiadosťou o pomoc** a potom túto funkciu aktivujte ťuknutím na prepínač **Odosielanie správ so žiadosťou o pomoc**. Vyberte obsah, ktorý chcete zahrnúť do pomocných správ.

Odosielanie správ so žiadosťou o pomoc

V prípade núdzovej situácie trikrát rýchlo stlačte Vypínacie tlačidlo. Zariadenie odošle správy vašim kontaktom v prípade núdze. Správy zahŕňajú informácie o vašej polohe.

Upozornenia na nepriaznivé počasie (Geosprávy)

Informácie o upozornení na nepriaznivé počasie (Geosprávy)

Túto funkciu používajte na prijímanie upozornení pri výskyte nepriaznivého počasia v blízkosti vašej aktuálnej polohy.



- Funkcia určí vašu polohu a poskytne vám informácie o nepriaznivých poveternostných podmienkach, ak sa vyskytnú vo vašej oblasti. Poskytnuté informácie sa môžu líšiť v závislosti od poskytovateľa služieb v rámci vašej aktuálnej polohy.

Ak si chcete prezerat' informácie o nepriaznivých poveternostných podmienkach a oblastiach, ako aj jazyky, v ktorých sú tieto informácie k dispozícii, navštívte lokalitu www.samsung.com/geonews.

- Ak chcete prijímať oznámenia na nepriaznivé počasie, zariadenie pripojte k sieti Wi-Fi alebo k mobilnej sieti.
- V závislosti od oblasti alebo poskytovateľa služieb nemusí byť táto funkcia dostupná.

Prijímanie upozornení

Na obrazovke s aplikáciami postupne ťuknite na položky **Nastavenia** → **Bezpečnostná pomoc** → **Geosprávy** a potom túto funkciu aktivujte ťuknutím na prepínač **Geosprávy**.

Automaticky otvárané oznamy

Ťuknite na možnosť **Geosprávy – kont. okná oznámení**.

Zariadenie zobrazuje v kontextové okná s oznamami o nepriaznivých poveternostných podmienkach. Z kontextového okna môžete uskutočniť tiesňové volanie alebo odoslať správy so žiadosťou o pomoc vopred nastaveným kontaktom.

Používanie widgetu Geosprávy

Vo widgete **Geosprávy** možno zobrazit' vašu aktuálnu polohu a informácie o nepriaznivých poveternostných podmienkach vo vašom regióne.

Na domovskej obrazovke rolujte doľava a ťuknite na widget **Geosprávy**.

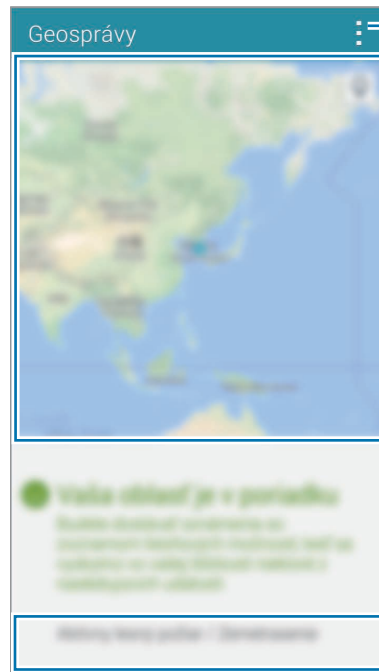

Prístup k ďalším možnostiam.

Aktuálna poloha

Informácie o nepriaznivých poveternostných podmienkach pre vašu aktuálnu polohu

Užitočné aplikácie a funkcie

S Finder

Táto aplikácia umožňuje vyhľadávať obsah v zariadení. Môžete použiť rôzne filtre a prezerat' si históriu vyhľadávania.

Otvorte panel s oznámeniami a ťuknite na položku **S Finder**.

Vyhľadávanie obsahu

Ťuknite do poľa vyhľadávania a zadajte kľúčové slovo alebo ťuknite na položku  a povedzte kľúčové slovo.

Viac podrobnejších výsledkov získate tak, že ťuknete na položku  a použijete filtre pod poľom vyhľadávania.

Ak chcete aktualizovať zoznam výsledkov vyhľadávania, ťuknite na položku  → **Obnoviť**.

Môžete nastaviť parametre vyhľadávania pomocou dostupných filtrov alebo prostredníctvom výberu kategórií vyhľadávania. Ťuknite na položku  → **Nastavenia** → **Vyberte filtre** alebo **Vybrať kategóriu vyhlád.**

Správa histórie vyhľadávania

Svoje minulé vyhľadávania môžete zobrazit' alebo odstrániť. Ak chcete vyhľadávanie znova vykonať, vyberte predchádzajúce vyhľadávanie položiek.

Ak chcete odstrániť históriu hľadání, postupne ťuknite na položky  → **Nastavenia** → **Vymazať históriu**, vyberte možnosť Vyhľadať kľúčové slová a potom ťuknite na tlačidlo **Hot**.

Ak chcete nastaviť zariadenie tak, aby neukladalo históriu hľadání, postupne ťuknite na položky  → **Nastavenia** a potom zrušte výber v položke **Uložiť históriu hľadání**.

Plánovač S

Spustenie funkcie Plánovač S

Pomocou tejto aplikácie môžete spravovať udalosti a úlohy.

Ťuknite na položku **Plánovač S** na obrazovke aplikácií.

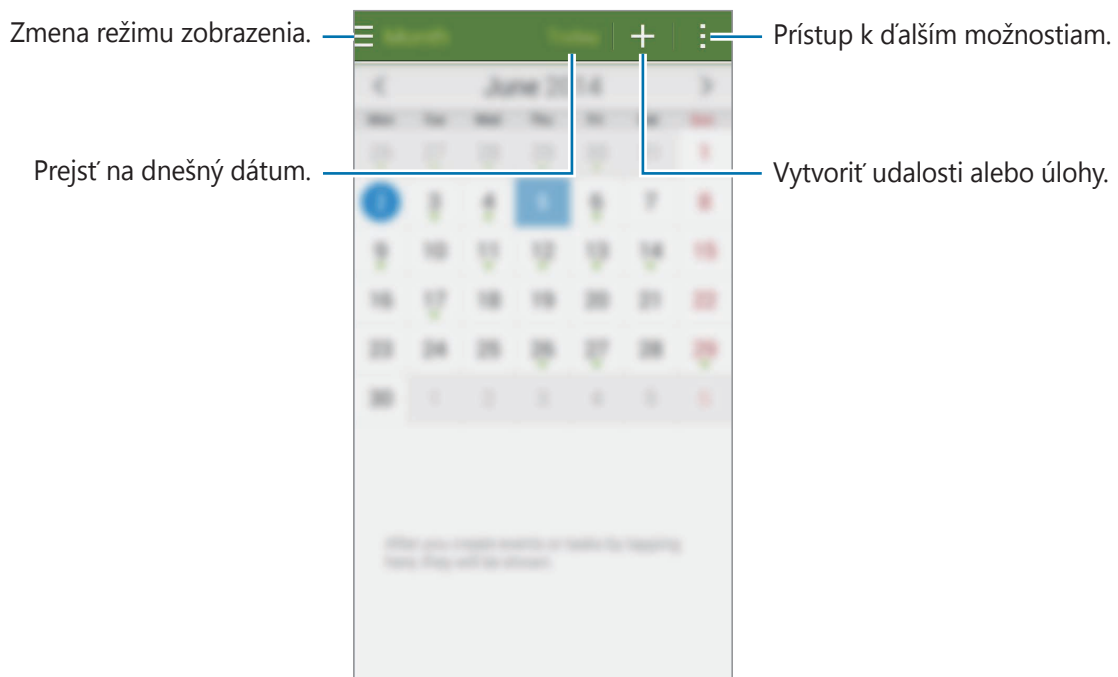

Ťuknite na položku **⋮** a použite nasledujúce možnosti:

- **Prejsť na:** Prechod na konkrétny dátum.
- **Odstrániť:** Odstránenie udalostí alebo úloh.
- **Vyhľadávanie:** Vyhľadávanie udalostí alebo úloh.
- **Kalendáre:** Výber kalendárov, ktoré sa zobrazia.
- **Synchronizovať:** Synchronizácia udalostí a úloh s vašimi kontami.
- **Nastavenia:** Zmena nastavení pre používanie Plánovača S.

Vytvorenie udalostí alebo úloh

- 1 Ťuknite na položku **Plánovač S** na obrazovke aplikácií.
- 2 Ťuknite na položku **+**. Popřípade vyberte dátum, ktorý neobsahuje žiadne udalosti alebo úlohy a znova ťuknite na dátum.
- 3 Vyberte buď udalosť alebo úlohu a zadajte podrobnosti.
 - **Pridať udalosť:** Nastavenie začiatku a konca dátumu udalosti. Môžete nastaviť nastavenie pre voliteľné opakovanie.
 - **Pridať úlohu:** Pridanie úlohy, ktorú máte v daný deň urobiť. Môžete nastaviť nastavenie pre voliteľnú prioritu.

The screenshot shows a mobile application form for creating an event or task. The form is titled 'Môj kalendár' and has a green header with 'Zrušiť' and 'Uložiť' buttons. The form fields are as follows:

- Výber položky:** A dropdown menu at the top left.
- Zadanie názvu:** A text input field labeled 'Názov'.
- Miesto:** A text input field labeled 'Miesto' with a location pin icon to its right.
- Nastavenie začiatku a konca dátumu udalosti:** Two date and time pickers labeled 'Zač.' and 'Koniec'.
- Celý deň:** A checkbox labeled 'Celý deň'.
- Zobraziť ďalšie možnosti:** A button at the bottom.

Annotations with blue lines point to these elements:

- 'Výber položky.' points to the dropdown menu.
- 'Zadanie názvu.' points to the 'Názov' input field.
- 'Nastavenie začiatku a konca dátumu udalosti.' points to the 'Zač.' and 'Koniec' pickers.
- 'Výber kalendára, ktorý sa bude používať alebo s ktorým sa bude synchronizovať.' points to the dropdown menu.
- 'Priložte mapu zobrazujúcu miesto konania udalosti.' points to the location pin icon.
- 'Pridať ďalšie podrobnosti.' points to the 'Zobraziť ďalšie možnosti' button.

- 4 Ťuknutím na tlačidlo **Uložiť** uložíte udalosť alebo úlohu.

Synchronizácia udalostí a úloh s vašimi kontami

Ťuknite na položku **Plánovač S** na obrazovke aplikácií.

Ak chcete udalosti a úlohy synchronizovať so svojimi kontami, postupne ťuknite na položky  → **Synchronizovať**.

Ak chcete pridať kontá, s ktorými chcete synchronizovať, postupne ťuknite na položky  → **Kalendáre** → **Pridať konto**. Potom vyberte konto, s ktorým chcete synchronizovať sa a prihláste sa. Po pridaní konta je vedľa jeho názvu zobrazený zelený kruh.

Ak chcete zmeniť možnosť synchronizácie konta, na obrazovke s aplikáciami ťuknite na možnosti **Nastavenia** → **Kontá** a potom vyberte službu konta.

Odstraňovanie udalostí alebo úloh

Ťuknite na položku **Plánovač S** na obrazovke aplikácií.

Ak chcete odstrániť udalosti alebo úlohy, postupne ťuknite na položky  → **Odstrániť**, vyberte udalosti alebo úlohy a ťuknite na položku **Hotovo** → **OK**.

Ak chcete odstrániť udalosť alebo úlohu počas jej prezerania, postupne ťuknite na položky  → **OK**.

Ak chcete označiť úlohy ako dokončené, ťuknite na dátum, ktorý obsahuje úlohy a začiarnite dokončené úlohy.

Zdieľanie udalostí alebo úloh

Ťuknite na položku **Plánovač S** na obrazovke aplikácií.

Ak chcete zdieľať udalosť alebo úlohu počas jej prezerania, ťuknite na položky  → **Zdieľať cez** a vyberte spôsob zdieľania.

S Voice

Informácie o aplikácii S Voice

Táto aplikácia slúži na ovládanie zariadenia hlasom tak, aby vykonávalo rôzne činnosti.

Ťuknite na položku **S Voice** na obrazovke aplikácií. Prípadne dvakrát stlačte tlačidlo Domov.

Prístup môžete deaktivovať tak, že stlačíte tlačidlo Domov, postupne ťuknete na položky **⋮** → **Settings** a zrušíte výber položky **Open via the home key**.



V závislosti od oblasti alebo poskytovateľa služieb nemusí byť táto aplikácia dostupná.

Nastavenie jazyka

Postupne ťuknite na položky **⋮** → **Settings** → **Language** a vyberte jazyk.



Vybraný jazyk sa použije len v aplikácii **S Voice**, nie ako jazyk na displeji zariadenia.

Používanie funkcie S Voice

Keď spustíte aplikáciu **S Voice**, zariadenie spustí rozpoznávanie hlasu a ikona mikrofónu sa zmení načerveno.

Povedzte hlasový príkaz.

Ak povieť príkaz a zariadenie ho rozpozná, ikona mikrofónu v spodnej časti obrazovky zabliká nazeleno. Potom zariadenie vykoná príkaz.

Tipy pre lepšie rozpoznávanie hlasu:

- Rozprávajte zrozumiteľne.
- Rozprávajte na tichých miestach.
- Nepoužívajte hrubé ani hovorové slová.
- Snažte sa nerozprávať s prízvukom.

V závislosti od okolia a spôsobu, akým rozprávate, nemusí zariadenie rozpoznávať vaše príkazy alebo môže vykonávať nežiaduce príkazy.

Zobudenie funkcie S Voice z úsporného režimu

Ak sa funkcia S Voice určitú dobu nepoužíva, automaticky sa prepne do úsporného režimu.

Ťuknutím na ikonu mikrofónu alebo vyslovením „Hi Galaxy“, budete pokračovať v rozpoznávaní hlasu.

Zmena príkazu prebudenia

Príkaz prebudenia „Hi Galaxy“ je možné zmeniť. Príkaz prebudenia sa používa na spustenie aplikácie **S Voice**, keď je zariadenie v pohotovostnom režime.

Postupne ťuknite na položky **⋮** → **Settings** → **Voice wake-up** → **Set wake-up command**.

Vypnutie hlasovej odozvy

Postupne ťuknite na položky **⋮** → **Disable Voice feedback**. Zariadenie nebude poskytovať hlasovú odozvu po vyslovení príkazov.

Oprava nežiaducich hlasových príkazov

Ak zariadenie nerozpozná hlasové príkazy správne, môžete ich upraviť.

Ak chcete opraviť hlasový príkaz, ťuknite na bublinu posledného hlasového zadania, ktoré obsahuje vami hovorený text a upravte text pomocou klávesnice.

Hodiny

Budík

Na obrazovke aplikácií ťuknite na položku **Hodiny** → **Budík**.

Nastavenie budíkov

V zozname budíkov ťuknite na položku **+**, nastavte čas budíka, vyberte dni, v ktorých sa budík bude opakovať, nastavte ďalšie rôzne možnosti budíka a potom ťuknite na položku **Uložiť**. Ak chcete budíky aktivovať alebo deaktivovať, v zozname budíkov ťuknite na položku  vedľa budíka.

- **Posunúť budík:** Nastavte interval a počet opakovaní budíka po nastavenom čase.
- **Inteligentný budík:** Nastavte čas a tón inteligentného budíka. Inteligentný budík sa zapne s nízkou hlasitosťou pár minút pred zapnutím naplánovaného vopred nastaveného zvonenia. Hlasitosť inteligentného budíka sa postupne zvyšuje, kým ho nevypnete, alebo kým nezačne zvonit' vopred nastavené zvonenie.

Vypnutie budíkov

Ak chcete vypnúť budík, potiahnite položku **X** von z veľkého kruhu. Ak ste možnosť posunutia budíka zapli skôr, položku **ZZ** presuňte mimo veľkého kruhu a budenie zopakujte po uplynutí určeného časového úseku.

Odstránenie budíkov

Postupne ťuknite na položku **:** → **Odstrániť**, vyberte budíky a potom ťuknite na položku **Hotovo**.

Svetový čas

Na obrazovke aplikácií ťuknite na položku **Hodiny** → **Svetový čas**.

Vytváranie hodín

Ťuknite na položku **+** a zadajte názov mesta alebo vyberte mesto zo zoznamu miest.

Ak chcete použiť letný čas, na hodinách podržte ťuknutie a potom ťuknite na položku .

Odstránenie hodín

Postupne ťuknite na položky  → **Odstrániť**, vyberte hodiny a potom ťuknite na položku **Hotovo**.

Stopky

Na obrazovke aplikácií ťuknite na položku **Hodiny** → **Stopky**.

Ak chcete zistiť trvanie udalosti, ťuknite na položku **Spustiť**. Ak chcete zaznamenať časy okruhov, ťuknite na položku **Okruh**.

Ťuknutím na položku **Stop** meranie trvania zastavíte. Ak chcete vymazať časy okruhov, ťuknite na položku **Vynulovať**.

Ak chcete zariadenie nastaviť na stlmenie obrazovky počas jednotlivých kôl, postupne ťuknite na položky  → **Nastavenia** → **Nechat' stlmený jas obraz**.

Časovač

Na obrazovke aplikácií ťuknite na položku **Hodiny** → **Časovač**.

Nastavte trvanie a potom ťuknite na položku **Spustiť**.

Po spustení časovača potiahnite položku  von z veľkého kruhu.

Ak chcete zmeniť nastavenia vyzváňacích tónov budíka, ťuknite na položky  → **Nastavenia**.

Kalkulačka

Pomocou tejto aplikácie môžete vykonávať jednoduché alebo zložité výpočty.

Ťuknite na položku **Kalkulačka** na obrazovke aplikácií.

Ak chcete zobrazit' vedeckú kalkulačku, otočte zariadenie na šírku. Ak je zakázané nastavenie **Otočenie obraz.**, postupne ťuknite na položky  → **Vedecká kalkulačka**.

Ak chcete zobrazit' históriu výpočtov, ťuknutím na položku  skryte klávesnicu.

Ak chcete históriu vymazať, postupne ťuknite na položku  → **Vymazať históriu**.



Poznámka

Pomocou tejto aplikácie môžete vytvárať poznámky a usporadúvať ich podľa kategórie.

Ťuknite na položku **Poznámka** na obrazovke aplikácií.

Vytváranie poznámok

Ťuknite na položku **+** v zozname poznámok a zadajte poznámku. Počas vytvárania poznámky použite jednu z nasledujúcich možností:

-  : Vytvoriť alebo nastaviť kategóriu.
-  : Vložit' obrázky.
-  : Vytvorenie hlasovej nahrávky na vloženie.

Ak chcete poznámku uložit', ťuknite na položku **Uložit'**.

Ak chcete poznámku upraviť, ťuknite na poznámku a potom na jej obsah.

Vyhľadávanie poznámok

Ťuknite na položku **Q** v zozname poznámok a zadajte kľúčové slovo na vyhľadávanie poznámok, ktoré ho obsahujú.

Pridávanie a spravovanie kategórií

Vytváraním kategórií triedite a spravujete poznámky.

Na zozname poznámok ťuknite na položku  → **Spravovať kategórie**.

Ak chcete pridať novú kategóriu, ťuknite na položku , zadajte názov kategórie a potom ťuknite na položku **OK**.

Ak chcete kategóriu odstrániť, ťuknite na položku  vedľa kategórie.

Ak chcete kategóriu premenovať, ťuknite na názov kategórie a podržte ho, zadajte nový názov kategórie a potom ťuknite na položku **Premenovať**.

Ak chcete zmeniť poradie kategórií, ťuknite na položku  vedľa kategórie a potiahnite ju smerom nahor alebo nadol do inej polohy.

Prístup k ďalším možnostiam

Zo zoznamu poznámok môžete vstupovať do ďalších možností a tieto poznámky zobrazovať.

V zozname poznámok postupne ťuknite na položky  a potom použite nasledujúce možnosti:

- **Vybrať**: Ak chcete používať možnosti, vyberte oznamy.
- **Odstrániť**: Odstránenie poznámky.
- **Konto**: Synchronizácia poznámky s vaším kontom Samsung.





Počas vytvárania oznamov ťuknite na  a použite jednu z nasledujúcich možností:

- **Odstrániť**: Odstránenie poznámky.
- **Zdieľať cez**: Zdieľanie oznam s inými používateľmi.
- **Tlačiť**: Tlač oznamu po pripojení zariadenia k tlačiarni. Viac informácií nájdete v časti [Aplikácia Mobile printing](#).

Hlasový záznamník

Nahrávanie hlasových poznámok

Ťuknite na položku **Hlasový záznamník** na obrazovke aplikácií.

Ťuknutím na položku  spustíte nahrávanie. Hovorte do mikrofónu. Ak chcete nahrávanie pozastaviť, ťuknite na položku . Ak chcete nahrávanie zrušiť, ťuknite na položku . Ak chcete nahrávanie ukončiť, ťuknite na položku .

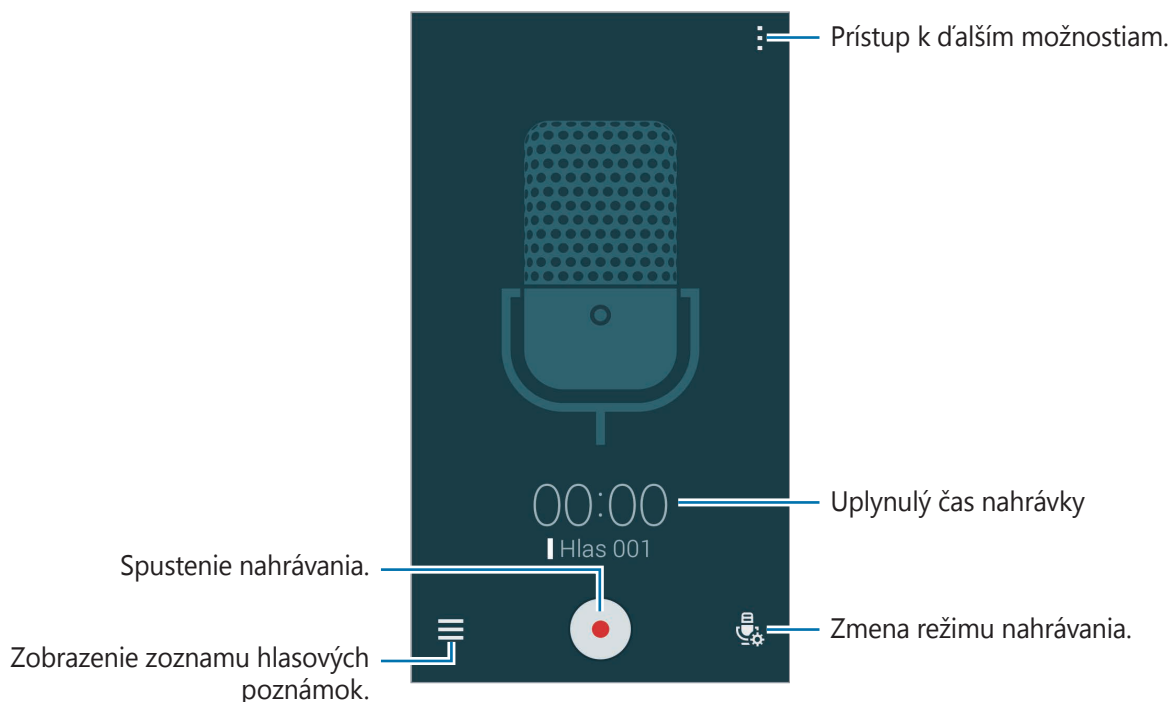

Počas nahrávania hlasových poznámok vložíte záložku ťuknutím na položku .



Ak chcete nastaviť zariadenie tak, aby potláčalo šum v pozadí, postupne ťuknite na položky  → **Nastavenia** a potom zaškrtnite **Redukcia šumu**.

Ukladanie súborov s kontextovými značkami









Pri ukladaní hlasových poznámok pridajte k názvom súborov kontextové značky, ako napríklad polohy a dátumy.

Postupne ťuknite na položky  → **Nastavenia** a potom začiarknite políčko **Kontextový názov súboru**. Zariadenie pridá k názvu súboru dátum nahrávania. Ak chcete pridať polohu, kde bola hlasová poznámka nahratá, postupne ťuknite na položky  → **Nastavenia** a potom začiarknite možnosť **Lokalizačné značky**.

Prehrávanie hlasových poznámok

Ťuknite na položku **Hlasový záznamník** na obrazovke aplikácií.

Ťuknite na položku  a vyberte hlasovú poznámku, ktorú chcete prehrať.

-  : Orezanie hlasovej poznámky.
-  : Nastavenie časti hlasovej poznámky na prehrávanie v slučke.
- **x1.0** : Nastavenie rýchlosti prehrávania.
-  : Preskočenie tichej časti v hlasovej poznámke.
-  : Vloženie záložky do hlasovej poznámky.
-  /  : Pozastavenie alebo obnovenie prehrávania.
-  /  : Prepnutie na predchádzajúcu alebo nasledujúcu hlasovú poznámku.

Používanie zoznamu záložiek

Pomocou záložiek môžete označiť konkrétne miesta v hlasovej poznámke. Každá záložka sa v hlasovej poznámke označí ikonou záložky.

Ak chcete zobrazit' podrobnosti záložky počas prehrávania hlasovej poznámky, postupne ťuknite na položky  → **Záložky**. Výberom záložky zo zoznamu záložiek prehráte hlasovú poznámku z daného miesta.

Správa hlasových poznámok

Na obrazovke aplikácií postupne ťuknite na položky **Hlasový záznamník** → .

Vyhľadávanie hlasových poznámok spustíte ťuknutím na položku .

Ak chcete hlasové poznámky odstrániť, ťuknite na položku .

Ťuknite na položku  a vyberte jednu z nasledujúcich možností:

- **Vybrať**: Ak chcete používať možnosti, vyberte hlasové oznamy.
- **Zoradiť podľa**: Zmena spôsobu zoraďovania.
- **Filtrovať podľa kategórie**: Zobrazenie poznámok filtrovaných podľa kategórie.
- **Upraviť kategórie**: Pridanie, odstránenie alebo premenovanie kategórie.
- **Nastavenia**: Zmena nastavení hlasového záznamníka.

Premenúvanie hlasových poznámok

Ťuknite na hlasový oznam, podržte na ňom prst, postupne ťuknutie na položky  → **Premenovať**, zadajte názov hlasového oznamu a potom ťuknite na tlačidlo **OK**.

Spravovanie kategórií

Ťuknite na  → **Upraviť kategórie** → , zadajte názov kategórie, zvolte farbu, a potom ťuknite na **Hotovo**.

Ak chcete zmeniť alebo priradiť kategóriu hlasovej poznámky, v zozname hlasových poznámok podržte ťuknutie na hlasovej poznámke. Potom postupne ťuknite na položky  → **Zmeniť kategóriu** a vyberte kategóriu.

Ak chcete filtrovať hlasové poznámky podľa kategórie, postupne ťuknite na položky  → **Filtrovať podľa kategórie** a potom vyberte kategóriu.

Dropbox

Táto aplikácia umožňuje ukladanie a zdieľanie súborov s inými používateľmi prostredníctvom cloudového ukladacieho priestoru Dropbox. Keď súbory uložíte do služby Dropbox, zariadenie sa automaticky synchronizuje s webovým serverom a so všetkými ostatnými zariadeniami, v ktorých je nainštalovaná aplikácia Dropbox.









V závislosti od oblasti alebo poskytovateľa služieb nemusí byť táto aplikácia dostupná.

Ťuknite na položku **Dropbox** na obrazovke aplikácií.

Túto aplikáciu pri prvom zapnutí alebo jej reštartovaním po obnovení dát nastavte podľa pokynov zobrazených na obrazovke.

Použite nasledujúce funkcie:

-  : Odovzdať alebo otvoriť súbory. Ťuknutím na položky  → **Upload here** odovzdáte súbory.
-  : Zobrazit' odovzdané fotografie alebo video súbory. Ťuknite na položku , čím súbory zmažete alebo vytvoríte albumy.
-  : Otvoriť súbory v zozname obľúbených položiek.
-  : Zobrazit' upozornenia.

Flipboard

Táto aplikácia umožňuje zobrazit' aktívne aktualizácie sociálnej siete a správy v prispôsobenom formáte časopisu.

Ťuknite na položku **Flipboard** na obrazovke aplikácií.



V závislosti od oblasti alebo poskytovateľa služieb nemusí byť táto aplikácia dostupná.



Túto aplikáciu pri prvom zapnutí alebo jej reštartovaním po obnovení dát nastavte podľa pokynov zobrazených na obrazovke.

Na hlavnej obrazovke Flipboard si môžete vyberať z rôznych článkov a predplatených časopisov.

Úprava predplatených časopisov

Ak chcete zobrazit' svoje predplatené časopisy, na hlavnej obrazovke Flipboard postupne ťuknite na položky  → **My Flipboard**.

Ak chcete zrušiť predplatené časopisy alebo zmeniť ich umiestnenie, ťuknite na príslušnú položku a podržte na nej prst. Potom túto položku presuňte do koša alebo na nové miesto.

Ak chcete pridať viac predplatených časopisov, ťuknite na položku , predplatený časopis vyberte v položke **DISCOVER MORE** a potom ťuknite na .



Vytvorenie upravených časopisov

Rôzny obsah uložte vytvorením vlastného časopisu, ktorý budete čítať neskôr, alebo zdieľať s inými.

Ak chcete vytvoriť časopis, pri čítaní obsahu ťuknite na položku . Môžete vytvoriť nový časopis alebo vybraný obsah môžete uložiť do existujúceho časopisu.

Ak chcete zobrazit' časopisy, postupne ťuknite na položky  → **My Flipboard**.



Ak chcete zobrazit' informácie pomocníka, postupne ťuknite na položky  → **My Flipboard** →  → **Help & Feedback**. Ak chcete viac informácií, môžete navštíviť webovú stránku Flipboard.

Baterka

Tento widget umožňuje zapnutie alebo vypnutie blesku na zlepšenie viditeľnosti.

Ak chcete pridať tento widget, na domovskej obrazovke ťuknite na prázdnu oblasť a podržte na nej prst, ťuknite na položku **Widgety**, ťuknite na widget **Baterka** a podržte na ňom prst a potom ho presuňte na domovskú obrazovku.

Ak chcete baterku zapnúť alebo vypnúť, na domovskej obrazovke ťuknite na widget **Baterka**.

Lupa

Použitie tohto widgetu na zväčšenie textu alebo predmetov pomocou zadného fotoaparátu.

Ak chcete pridať tento widget, na domovskej obrazovke ťuknite na prázdnu oblasť a podržte na nej prst, ťuknite na položku **Widgety**, ťuknite na widget **Lupa** a podržte na ňom prst a potom ho presuňte na domovskú obrazovku.

Ťuknite na widget **Lupa** na Domovskej obrazovke.

Ťuknutím na položku **+** alebo **–** nastavíte zväčšenie.

Ak chcete zaostriť na stred obrazovky, ťuknite na položku . Môžete taktiež nastaviť zaostrenie manuálne ťuknutím na miesto, na ktoré chcete zaostriť.

Ak chcete zapnúť blesk, aby ste si zobrazili text alebo objekty pri tmavších podmienkach, ťuknite na položku .

Ak chcete zaznamenať fotografiu textu alebo objektov, ťuknite na položku .

Aplikácie Google

Google poskytuje zábavu, sociálne siete a obchodné aplikácie. Ak chcete získať prístup k niektorým aplikáciám môžete požiadať o konto Google. Viac informácií nájdete v časti [Nastavenie kont](#).

Ak chcete zobrazit' viac informácií o aplikácii, otvorte hlavnú obrazovku každej aplikácie a postupne ťuknite na položky  → **Pomocník**.



V závislosti od oblasti alebo poskytovateľa služieb nemusia byť niektoré aplikácie dostupné alebo môžu byť ináč označené.

Chrome

Vyhľadávanie informácií a prehľadávanie webových stránok.

Google Mail

Odosielanie alebo prijímanie e-mailov prostredníctvom služby Google Mail.

Google+

Zdieľanie správ a sledovanie aktualizácií, ktoré zdieľa vaša rodina, priatelia alebo iní. Môžete tiež zálohovať svoje fotografie a videá a viac.

Mapy

Nájsť svoje miesto na mape, vyhľadávať miesta a zobrazit' informácie o rôznych miestach.

Hudba Play

Zisťovať, počúvať a zdieľať hudbu vo vašom zariadení.

Filmy Play

Sledovať videá zdieľané vo vašom zariadení a preberať rôzny obsah na sledovanie z aplikácie **Obchod Play**.

Knihy Play

Preberať rôzne knihy z aplikácie **Obchod Play** a čítať ich.

Kiosk Play

Čítať správy a časopisy, ktoré vás zaujímajú na jednom pohodlnom mieste.

Hry Play

Preberať hry z aplikácie **Obchod Play** aj hrať ich s inými.

Disk

Ukladať obsah do cloudu, vstupovať do neho z ktoréhokoľvek miesta a zdieľať ho s inými.

YouTube

Sledovať alebo vytvárať videá a zdieľať ich s inými.

Fotky

Táto aplikácia vám umožní spravovať fotografie, albumy a videá, ktoré ste uložili v zariadení a nahrali ich na **Google+**.

Hangouts

Hovoriť jednotlivo s priateľmi alebo skupinami a počas hovoru používať obrázky, emotikony a videohovory.

Google

Rýchle vyhľadávať položky na internete alebo vo vašom zariadení.

Hlasové vyhľadávanie

Rýchle vyhľadávať položky vyslovením kľúčového slova alebo frázy.

Nastavenia Google

Konfigurovať nastavenia niektorých funkcií, ktoré poskytuje spoločnosť Google.

Pripojenie k iným zariadeniam

Bluetooth

O funkcii Bluetooth

Funkcia Bluetooth vytvára priame bezdrôtové pripojenie medzi dvomi zariadeniami na krátku vzdialenosť. Pomocou funkcie Bluetooth môžete odosielať dáta alebo mediálne súbory s inými zariadeniami.



- Spoločnosť Samsung nezodpovedá za stratu, zachytenie, ani nesprávne použitie dát odosielaných alebo prijímaných prostredníctvom funkcie Bluetooth.
- Vždy sa uistite, že zdieľate a prijímate údaje so zariadeniami, ktoré sú dôveryhodné a správne zabezpečené. Ak sú medzi zariadeniami prekážky, prevádzkový dosah môže byť kratší.
- Niektoré zariadenia, najmä tie, ktoré nie sú testované alebo schválené spoločnosťou Bluetooth SIG, nemusia byť so zariadením kompatibilné.
- Funkciu Bluetooth nepoužívajte na nezákonné účely (napríklad na odosielanie pirátskych kópií súborov alebo nezákonné odosielanie komerčných informácií). Spoločnosť Samsung nezodpovedá za dôsledky nezákonného použitia funkcie Bluetooth.

Párovanie s inými zariadeniami Bluetooth

- 1 Na obrazovke s aplikáciami postupne ťuknite na položky **Nastavenia** → **Bluetooth**, aktivujte ho potiahnutím prepínača **Bluetooth** a potom ťuknite na položku **Vyhľadať**.
Zobrazí sa zoznam nájdených zariadení.
Ak chcete zariadenie pre iné zariadenia nastaviť ako viditeľné, ťuknite na názov zariadenia.
- 2 Zvoľte zariadenie, s ktorým ho chcete spárovať.
Ak vaše zariadenie bolo už niekedy s týmto zariadením spárované, ťuknite na názov zariadenia bez nutnosti potvrdenia automaticky vygenerovaného hesla.
Ak zariadenie, s ktorým ho chcete spárovať, nie je v zozname, vzneste požiadavku, aby sa na zariadení zapla funkcia jeho zviditeľnenia.
- 3 Na oboch zariadeniach spárovanie potvrdíte prijatím požiadavky autorizácie Bluetooth.

Odosielanie a prijímanie dát

Prenos dát prostredníctvom funkcie Bluetooth podporujú mnohé aplikácie. Údaje, ako kontakty alebo mediálne súbory môžete zdieľať s inými zariadeniami Bluetooth. Nasledovné akcie sú príkladmi odoslania obrázka do iného zariadenia.

Poslanie obrázka

- 1 Na obrazovke aplikácií ťuknite na položku **Galéria**.
- 2 Zvoľte obrázok.
- 3 Postupne ťuknite na položky  → **Bluetooth** a potom vyberte zariadenie, s ktorým ho chcete spárovať.
Ak zariadenie, s ktorým ho chcete spárovať, nie je v zozname, vzneste požiadavku, aby sa na zariadení zapla funkcia jeho zviditeľnenia. Alebo svoje zariadenie nastavte ako viditeľné pre iné zariadenia.
- 4 Na druhom zariadení prijmite požiadavku autorizácie Bluetooth.

Prijatie obrázka

Keď sa vám posiela obrázok z iného zariadenia, prijmite požiadavku autorizácie Bluetooth. Prijatý obrázok sa uloží do priečinka **Galéria** → **Download**.

Zrušenie párovania zariadení Bluetooth



- 1 Na obrazovke aplikácií postupne ťuknite na položky **Nastavenia** → **Bluetooth**.
Na zariadení sa zobrazí zoznam spárovaných zariadení.
- 2 Ťuknite na položku  vedľa názvu zariadenia, párovanie s ktorým chcete zrušiť.
- 3 Ťuknite na položku **Zrušiť párovanie**.

Wi-Fi Direct

Informácie o aplikácii Wi-Fi Direct

Funkcia Wi-Fi Direct umožňuje priamo pripojiť zariadenia prostredníctvom siete Wi-Fi bez toho, aby bolo potrebné použiť prístupový bod.

Pripojenie k iným zariadeniam

- 1 Na obrazovke s aplikáciami postupne ťuknite na položky **Nastavenia** → **Wi-Fi** a potom ju aktivujte ťuknutím na prepínač **Wi-Fi**.
- 2 Ťuknite na položky  → **Wi-Fi Direct**.
Zobrazí sa zoznam nájdených zariadení.
- 3 Zvoľte zariadenie, s ktorým ho chcete prepojiť.
Ak chcete pripojiť viac zariadení, ťuknite na položku  → **Viacnásobné pripojenie**.
Ak chcete zmeniť názov zariadenia, postupne ťuknite na položky  → **Premenovať zariadenie**.
- 4 Ak chcete potvrdiť, na druhom zariadení prijmite požiadavku na overenie Wi-Fi Direct.

Odosielanie a prijímanie dát

Údaje, ako kontakty alebo mediálne súbory môžete zdieľať s inými zariadeniami. Nasledovné akcie sú príkladmi odoslania obrázka do iného zariadenia.

Poslanie obrázka

- 1 Na obrazovke aplikácií ťuknite na položku **Galéria**.
- 2 Zvoľte obrázok.
- 3 Postupne ťuknite na položky  → **Wi-Fi Direct** a potom vyberte zariadenie, do ktorého chcete preniesť obrázok.
- 4 Na druhom zariadení prijmite požiadavku na overenie Wi-Fi Direct.

Prijatie obrázka

Keď sa vám posiela obrázok z iného zariadenia, prijmite požiadavku na overenie Wi-Fi Direct. Prijatý obrázok sa uloží do priečinka **Galéria** → **Download**.

Ukončenie pripojenia zariadenia

- 1 Na obrazovke aplikácií postupne ťuknite na položky **Nastavenia** → **Wi-Fi**.
- 2 Ťuknite na položky  → **Wi-Fi Direct**.
Na zariadení sa zobrazí zoznam pripojených zariadení.
- 3 Ak chcete zariadenia odpojiť, postupne ťuknite na položky **Ukončiť pripojenie** → **OK**.

NFC

O funkcii NFC

Zariadenie umožňuje načítať značky technológie NFC (Near Field Communication), ktoré obsahujú informácie o produktoch. Po prevzatí požadovaných aplikácií môžete pomocou tejto funkcie platiť v obchodoch a kupovať si lístky v hromadnej doprave alebo na rôzne podujatia.



Batéria obsahuje vstavanú NFC anténu. Zachádzajte s batériou opatrne, aby ste nepoškodili NFC anténu.

Používanie funkcie NFC

Funkcia NFC slúži na posielanie obrázkov alebo kontaktov do iných zariadení a na čítanie informácií o produktoch z NFC štítkov. Ak do zariadenia vložíte kartu SIM alebo USIM s funkciou umožňujúcou vykonávanie platieb, zariadenia môžete používať na pohodlné platenie.

Na obrazovke s aplikáciami postupne ťuknite na položky **Nastavenia** → **NFC** a potom ju aktivujte ťuknutím na prepínač **NFC**. Alebo otvorte panel rýchleho nastavenia a ťuknutím na položku **NFC** ho aktivujete.

Umiestnite oblasť antény NFC na zadnej strane zariadenia do blízkosti značky NFC. Zobrazia sa informácie zo značky.

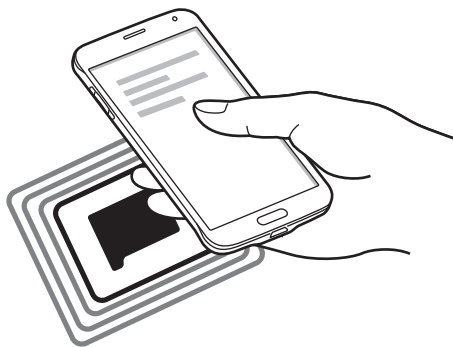

Uistite sa, že je obrazovka zariadenia zamknutá. V opačnom prípade zariadenie nebude schopné prečítať značky NFC alebo prijímať údaje.

Nakupovanie pomocou funkcie NFC

Pred nakupovaním pomocou funkcie NFC sa musíte zaregistrovať na používanie služby mobilných platieb. Ak sa chcete zaregistrovať alebo získať informácie o tejto službe, obráťte sa na svojho poskytovateľa služieb.

Na obrazovke s aplikáciami postupne ťuknite na položky **Nastavenia** → **NFC** a potom ju aktivujte ťuknutím na prepínač **NFC**. Alebo otvorte panel rýchleho nastavenia a ťuknutím na položku **NFC** ho aktivujete.

Dajte oblasť antény NFC na zadnej strane zariadenia do blízkosti značky NFC.

Ak chcete nastaviť aplikáciu predvoleného spôsobu platieb, ťuknite na položku **Ťuknúť a zaplatiť** a vyberte aplikáciu.



Zoznam platobných služieb nemusí obsahovať všetky dostupné platobné aplikácie.

Posielanie dát

Pomocou funkcie Android Beam môžete odosielať dáta, ako sú napríklad webové stránky a kontakty, do zariadení s podporou technológie NFC.

- 1 Na obrazovke s aplikáciami postupne ťuknite na položky **Nastavenia** → **NFC** a potom ju aktivujte ťuknutím na prepínač **NFC**. Alebo otvorte panel rýchleho nastavenia a ťuknutím na položku **NFC** ho aktivujete.
- 2 Ťuknite na položku **Android Beam** a potom ju aktivujte ťuknutím na prepínač **Android Beam**.
- 3 Zvoľte položku a skontaktujte NFC anténu iného zariadenia s NFC anténou vášho zariadenia.
- 4 Po zobrazení položky **Dotykom spustíte prenos**. na obrazovke, ťuknutím na obrazovku vášho zariadenia položku odošlete.

S Beam

Pomocou tejto funkcie môžete odosielať rôzne dáta, napríklad videá, obrázky a dokumenty.

- 1 Aktivujte funkciu S Beam v mobilnom zariadení.
- 2 Na obrazovke s aplikáciami postupne ťuknite na položky **Nastavenia** → **NFC** a potom ju aktivujte ťuknutím na prepínač **NFC**. Alebo otvorte panel rýchleho nastavenia a ťuknutím na položku **NFC** ho aktivujete.
- 3 Ťuknite na položku **S Beam** a potom ju aktivujte ťuknutím na prepínač **S Beam**.
- 4 Zvoľte súbor a skontaktujte NFC anténu iného zariadenia s NFC anténou vášho zariadenia.
- 5 Po zobrazení položky **Dotykom spustíte prenos.** na obrazovke, ťuknutím na obrazovku vášho zariadenia súbor odošlete.



- Prostredníctvom funkcie S Beam neodosielajte dáta chránené autorskými právami. Môžete tým porušiť zákony na ochranu autorských práv. Spoločnosť Samsung nezodpovedá za škody spôsobené v dôsledku nezákonného používania dát chránených autorskými právami.
- Ak sa obidve zariadenia pokúsia odoslať dáta naraz, prenos súborov môže zlyhať.

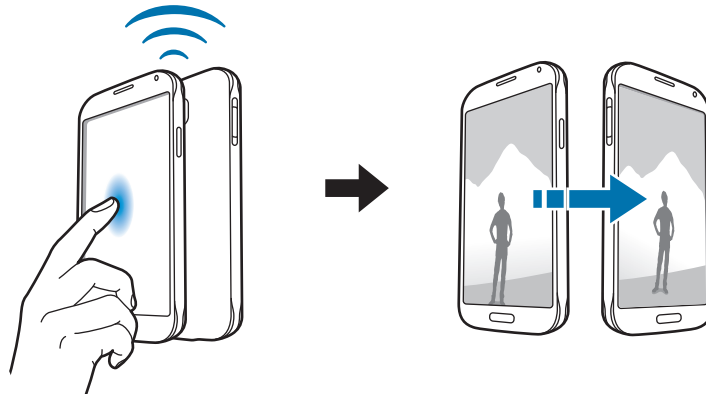

Rýchle pripoj.

Informácie o rýchlom pripojení

Táto funkcia slúži na jednoduché vyhľadanie a pripojenie zariadení v blízkosti. Takisto môžete pohodlne zdieľať obsah uložený na svojom zariadení s počítačmi.



- Metódy pripojenia sa môžu líšiť v závislosti od typu pripojených zariadení alebo zdieľaného obsahu.
- Názov zariadenia sa môže líšiť v závislosti od zariadení s funkciou Bluetooth, s ktorými sa páruje. Napríklad názov zariadenia sa môže zobrazovať ako BT MAC.

Pred použitím tejto funkcie

- Pri pripájaní k zariadeniu, ktoré podporuje funkciu Rýchle pripojenie, zapnite obrazovku, aby bolo detekovateľné.
- Pri pripájaní k zariadeniu, ktoré nepodporuje funkciu Rýchle pripojenie, sa uistite, že je zapnutá funkcia Wi-Fi Direct alebo Bluetooth.

Pripojenie k iným zariadeniam

1 Otvorte panel s oznámeniami a ťuknite na možnosť **Rýchle pripoj.**

Keď sa otvorí panel, funkcie Wi-Fi a Bluetooth sú automaticky aktivované a prístroj vyhľadá okolité zariadenia.

2 Zvoľte zariadenie, s ktorým ho chcete prepojiť.

Nasledovný postup sa môže líšiť v závislosti od typu zariadenia. Pripojenie medzi zariadeniami vykonáte podľa pokynov zobrazených na obrazovke.

Ak chcete povoliť zariadeniam v blízkosti, aby vyhľadali vaše zariadenie a pripojili sa k nemu, postupne ťuknite na položky **→ Vždy pripravené na pripojenie** a potom ťuknutím na prepínač **Vždy pripravené na pripojenie** ho aktivujte.

Opakované vyhľadávanie zariadení

Ak sa požadované zariadenie v zozname neobjaví, vyhľadajte ho.

Ťuknite na položku  a zariadenie vyberte zo zoznamu nájdených zariadení.

Odpojenie zariadení

Ak chcete deaktivovať funkciu rýchleho pripojenia, v hornej časti displeja ťuknite na ikonu .

Prípadne ťuknite na položku .

Zdieľanie obsahu

Zdieľanie obsahu s pripojenými zariadeniami.

- 1 Otvorte panel s oznámeniami a ťuknite na možnosť **Rýchle pripoj.**
- 2 V zozname nájdených zariadení zvolte zariadenie, ktoré chcete použiť.
- 3 Vyberte mediálnu kategóriu.
- 4 Zvolte obsah, ktorý chcete zdieľať a ťuknite na **Hotovo**.
Vaše zariadenie odošle obsah do pripojeného zariadenia.

Pripojenie sa k aplikácii Skupinového prehrávania

Zdieľanie obsahu s inými zariadeniami prostredníctvom funkcie Skupinového prehrávania. Na obidve zariadenia nainštalujte aplikáciu Skupinového prehrávania. Aplikáciu možno prevziať z lokality **GALAXY Apps** alebo **Obchod Play**.

- 1 Otvorte panel s oznámeniami a ťuknite na možnosť **Rýchle pripoj.**
- 2 V zozname nájdených zariadení zvolte zariadenie, ktoré chcete použiť.
V zozname sa nachádzajú iba zariadenia, ktoré hostujú relácie Skupinového prehrávania.
- 3 Zvolte reláciu Skupinového prehrávania, ku ktorej sa chcete pripojiť.
- 4 Prepojenie medzi zariadeniami vykonáte podľa pokynov zobrazených na obrazovke.

Prieskum počítačov

Ak chcete používať obsah uložený na diaľkovo pripojených počítačoch, spustíte aplikáciu Samsung Link. Ak chcete používať túto funkciu, prihláste sa na svoje konto Samsung. Na obidve zariadenia nainštalujte aplikáciu Samsung Link. Aplikáciu možno prevziať z lokality **GALAXY Apps** alebo **Obchod Play**.

- 1 Otvorte panel s oznámeniami a ťuknite na možnosť **Rýchle pripoj**.
- 2 V zozname nájdených zariadení zvolte počítač, ktorý chcete použiť.
V zozname sa objavia iba dostupné počítače.
- 3 Vyberte kategóriu médií a ak k nim chcete získať prístup, vyberte obsah.

Zrkadlenie obrazovky

O zrkadlení obrazovky

Táto funkcia vám umožní pripojiť zariadenie k veľkej obrazovke prostredníctvom modulu AllShare Cast alebo HomeSync a zdieľať obsah.

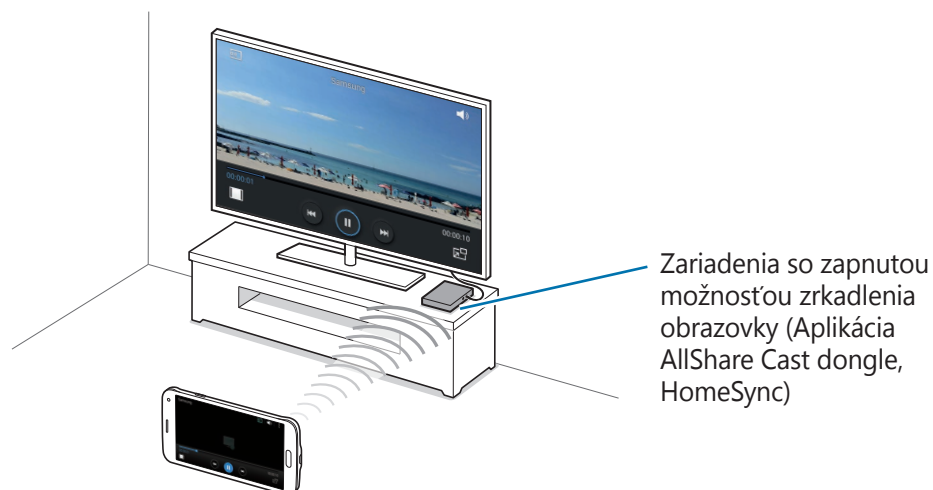

- V závislosti od oblasti alebo poskytovateľa služieb nemusí byť táto funkcia dostupná.
- V závislosti od sieťového pripojenia sa niektoré súbory môžu počas prehrávania ukladať do medzipamäte.
- Keď túto funkciu nepoužívate, deaktivujte ju, aby ste šetrili energiu.
- Ak zadáte frekvenčné pásmo siete Wi-Fi, je možné, že sa modul AllShare Cast alebo HomeSync nebude dať zistiť alebo sa k nemu nebude dať pripojiť.
- Ak na televízore prehrávate videá alebo hráte hry, vyberte vhodný režim televízora, aby ste dosahovali najlepšie výsledky.

Zobrazovanie obsahu na televízore

Skôr, než televízor pripojíte so svojim zariadením, televízor pripojte so zariadením, na ktorom je povolené zrkadlenie obrazovky. O nastavení pripojenia sa dočítate v Používateľskej príručke zariadenia. Nasledovné akcie sú príkladom zobrazovania obsahu na televízore pripojenom prostredníctvom modulu AllShare Cast.

- 1 Zariadenie, na ktorom je povolené zrkadlenie obrazovky, pripojte pomocou kábla HDMI k televízoru.
- 2 Na televízore zvolte režim pripojenia, napr. HDMI alebo externé zariadenie.
- 3 Na obrazovke aplikácií ťuknite na položku **Nastavenia** → **Zrkadlenie obrazovky**.
Zobrazí sa zoznam nájdených zariadení.
- 4 Zvolte zariadenie, s ktorým ho chcete pripojiť.
Na televízore sa zobrazí obrazovka vášho zariadenia.
Ak zariadenie zapájate po prvý krát, ťuknite na názov modulu v zozname a podržte na ňom prst a zadajte číslo PIN zobrazené na obrazovke televízora.
- 5 Otvorte alebo spustite prehrávanie súboru a ovládajte zobrazenie pomocou tlačidiel na zariadení.

Zastavenie zobrazovania obsahu

Na obrazovke aplikácií postupne ťuknite na položky **Nastavenia** → **Zrkadlenie obrazovky** a potom ťuknutím na prepínač **Zrkadlenie obrazovky** túto funkciu deaktivujte.

Aplikácia Mobile printing

Zariadenie pripojte k tlačiarni cez sieť Wi-Fi alebo Wi-Fi Direct a tlačte obrázky alebo dokumenty.



Niektoré tlačiarne nemusia byť so zariadením kompatibilné.

Pridanie doplnkov k tlačiarni

K tlačiarňam, ku ktorým chcete pripojiť zariadenie, pridajte doplnky k tlačiarni.

Na obrazovke s aplikáciami postupne ťuknite na položky **Nastavenia** → **Tlač** → **Stiahnuť doplnok** a v možnosti **Obchod Play** vyhľadajte doplnok k tlačiarni. Vyberte doplnok k tlačiarni a nainštalujte ho.

Pripojenie k tlačiarni

Na obrazovke s aplikáciami postupne ťuknite na položky **Nastavenia** → **Tlač**, vyberte doplnok k tlačiarni a potom ho aktivujte ťuknutím na prepínač v pravom hornom rohu obrazovky. Zariadenie vyhľadáva tlačiarne, ktoré sú pripojené k rovnakej sieti Wi-Fi, ako vaše zariadenie. Vyberte tlačiareň, ktorú chcete použiť ako predvolenú tlačiareň.

Ak chcete pridať tlačiarne ručne, vyberte doplnok k tlačiarni, postupne ťuknite na položky **:** → **Pridať tlačiareň** → **+**, zadajte podrobnosti a potom ťuknite na tlačidlo **OK**.

Ak chcete zmeniť nastavenia tlačiarne, vyberte doplnok k tlačiarni a postupne ťuknite na položky **:** → **Nastavenia**.

Obsah tlače

Počas prezerania obsahu, ako napríklad obrázkov alebo dokumentov, ťuknite na položky **:** → **Tlač** a potom vyberte tlačiareň.

Zariadenie a správca dát

Aktualizácia zariadenia

Zariadenie možno aktualizovať na najnovšiu verziu softvéru.

Bezdrôtová aktualizácia

Zariadenie možno priamo aktualizovať na najnovšiu verziu softvéru prostredníctvom služby FOTA (Firmware Over The Air).

Na obrazovke aplikácií postupne ťuknite na položky **Nastavenia** → **Informácie o zariadení** → **Aktualizácia softvéru** → **Aktualizovať teraz**.

Aktualizácia pomocou aplikácie Samsung Kies

Najnovšiu verziu aplikácie Samsung Kies si môžete prevziať z webovej stránky spoločnosti Samsung. Spustíte aplikáciu Samsung Kies a pripojíte zariadenie k počítaču. Aplikácia Samsung Kies automaticky rozpozná zariadenie a zobrazí prípadné dostupné aktualizácie v dialógovom okne. Kliknutím na tlačidlo Aktualizovať v dialógovom okne spustíte aktualizáciu. Viac informácií o postupe pri aktualizácii nájdete v pomocníkovi aplikácie Samsung Kies.



- Počas aktualizácie zariadenia nevypínajte počítač a neodpájajte kábel USB.
- Počas aktualizácie zariadenia nepripájajte iné mediálne zariadenia k počítaču. V opačnom prípade to môže narušiť proces aktualizácie.

Prenos súborov medzi zariadením a počítačom

Zvukové súbory, videá, obrázky a ďalšie typy súborov môžete prenášať zo zariadenia do počítača a naopak.



Počas prenosu súborov USB kábel zo zariadenia neodpájajte. Mohlo by to spôsobiť stratu dát alebo poškodenie zariadenia.



- Neodpájajte zariadenie od počítača počas prehrávania súborov uložených v zariadení na pripojenom počítači. Po dokončení prehrávania súboru odpojte zariadenie od počítača.
- Zariadenia nemusia byť prepojené správne, ak sú pripojené cez USB rozbočovač. Zariadenie pripojte priamo k USB portu počítača.

Pripojenie ako mediálneho zariadenia

- 1 Pripojte zariadenie k počítaču pomocou kábla USB.
- 2 Otvorte panel oznámení a postupne ťuknite na položky **Pripojené ako mediálne zariadenie** → **Mediálne zariadenie (MTP)**.
Ak počítač nepodporuje protokol MTP (Media Transfer Protocol) alebo v ňom nie je nainštalovaný žiadny zodpovedajúci ovládač, ťuknite na položku **Fotoaparát (PTP)**.
- 3 Preneste súbory medzi zariadením a počítačom.

Prepojenie pomocou aplikácie Samsung Kies

Samsung Kies je počítačová aplikácia, ktorá umožňuje spravovať mediálny obsah a osobné údaje v zariadeniach spoločnosti Samsung. Najnovšiu verziu aplikácie Samsung Kies si môžete prevziať z webovej lokality spoločnosti Samsung.

- 1 Pripojte zariadenie k počítaču pomocou kábla USB.
V počítači sa automaticky spustí aplikácia Samsung Kies. Ak sa aplikácia Samsung Kies nespustí, dvakrát kliknite na ikonu Samsung Kies v počítači.
- 2 Preneste súbory medzi zariadením a počítačom.
Ďalšie informácie nájdete v pomocníkoví aplikácie Samsung Kies.

Zálohovanie a obnova dát

Svoje osobné údaje, údaje aplikácií a nastavenia si vo svojom zariadení uchovávajte v bezpečí. Svoje citlivé údaje si môžete zálohovať na záložné konto a získať ich neskôr.

Použitie konta Google

- 1 Ťuknite na položku **Nastavenia** na obrazovke aplikácií.
- 2 Ťuknite na položku **Zálohovanie a resetovanie** a začiarnite možnosť **Zálohovať moje údaje**.
- 3 Ťuknite na položku **Zálohovať konto** a vyberte svoje konto, ktoré chcete nastaviť ako záložné konto.



Ak chcete obnoviť údaje, v sprievodcovi inštaláciou sa prihláste na svoje konto Google. Sprievodcu inštaláciou môžete spustiť a otvoriť tak, že v zariadení obnovíte údaje na továrenské nastavenie. Ak sa na svoje konto Google neprihlásite v sprievodcovi inštaláciou, zálohované údaje nemožno obnoviť.

Použitie konta Samsung

- 1 Na obrazovke aplikácií ťuknite na položku **Nastavenia** → **Kontá** → **Pridať konto** → **Samsung account** a potom sa prihláste na svoje konto Samsung.
- 2 Ťuknite na položku **Nastavenia** na obrazovke aplikácií.
- 3 Ťuknite na položku **Cloud** → **Zálohovanie**, zaškrtnite položky, ktoré chcete zálohovať a potom ťuknite na položku **Zálohovať teraz** → **Zálohovať**.



Ak chcete údaje obnoviť, otvorte obrazovku s aplikáciami, postupne ťuknite na položky **Nastavenia** → **Cloud** → **Obnoviť**, vyberte položky a potom ťuknite na možnosť **Obnoviť teraz**.

Resetovanie dát

Odstráňte všetky nastavenia a dáta zariadenia. Pred resetovaním na predvolené výrobné nastavenia nezabudnite všetky dôležité údaje uložené v zariadení zálohovať. Viac informácií nájdete v časti [Zálohovanie a obnova dát](#).

Na obrazovke aplikácií postupne ťuknite na položky **Nastavenia** → **Zálohovanie a resetovanie** → **Obnoviť údaje od výrobcu** → **Resetovať zariadenie** → **Vymazať všetko**. Zariadenie sa reštartuje automaticky.

Nastavenia

Informácie o nastaveniach

Táto aplikácia umožňuje konfigurovať zariadenie, nastaviť možnosti aplikácií a pridať kontá.

Ťuknite na položku **Nastavenia** na obrazovke aplikácií.

Ak chcete vyhľadať nastavenia podľa kľúčového slova, ťuknite na položku **Q**.

Režim zobrazenia môžete zmeniť na mriežkové usporiadanie, samostatné tabuľky alebo zoznam.

Ťuknite na položku **☰** → **Zobraziť ako** a vyberte režim zobrazenia.

RÝCHLE NASTAVENIA

Zobrazenie zoznamu možností obľúbených nastavení.

Ak chcete zoznam možností obľúbených nastavení upraviť, ťuknite na položku **☰** → **Upraviť rýchle nastavenia**, vyberte možnosť nastavenia a potom ťuknite na položku **Hotovo**.

SIETOVÉ PRIPOJENIA

Wi-Fi

Aktivácia funkcie Wi-Fi vám umožní pripojiť sa k sieti Wi-Fi a získať prístup na internet alebo k iným sieťovým zariadeniam.

Na obrazovke s nastaveniami postupne ťuknite na položku **Wi-Fi** a potom ju aktivujte ťuknutím na prepínač **Wi-Fi**.

Zariadenie dokáže udržiavať stabilné sieťové pripojenie automatickým výberom siete Wi-Fi alebo mobilnej siete a použiť najsilnejší signál. Ak chcete automaticky prepnúť medzi sieťami, začiarknite možnosť **Inteligentné prepínanie sietí**.

Ak chcete použiť možnosti, ťuknite na položku ⋮:

- **Vyhľadať:** Vyhľadávanie dostupných sietí.
- **Wi-Fi Direct:** Aktivácia siete Wi-Fi Direct a priame pripojenie zariadení cez Wi-Fi, aby bolo možné zdieľať súbory.
- **Pokročilé:** Prispôsobenie nastavení Wi-Fi.
- **Tlačidlo WPS:** Pripojenie k zabezpečenej sieti Wi-Fi pomocou tlačidla WPS.
- **Zadanie kódu WPS PIN:** Pripojenie k zabezpečenej sieti Wi-Fi pomocou kódu WPS PIN.
- **Pomoc:** Zobrazenie informácií pomocníka o Wi-Fi.

Nastavenie pohotovostného režimu funkcie Wi-Fi

Ťuknite na položku ⋮ → **Pokročilé** → **Ponechať Wi-Fi zapnuté počas spánku**.



Keď je obrazovka vypnutá, zariadenie automaticky vypne Wi-Fi pripojenia. Ak je zariadenie nastavené na používanie mobilných sietí, automaticky sa k nim pripojí. Môže to znamenať dodatočné poplatky. Ak chcete zabrániť vysokým účtom za využitie dát, nastavte túto možnosť na hodnotu **Vždy**.

Nastavenie oznamovania siete

Zariadenie môže zisťovať otvorené siete Wi-Fi a v prípade ich dostupnosti zobrazit' ikonu v stavovom riadku.

Ak chcete aktivovať túto funkciu, ťuknite na položku ⋮ → **Pokročilé** a zaškrtnite možnosť **Sieťové oznámenie**.

Zrýchľ. sťahov.

Nastavenie zariadenia tak, aby súbory preberalo súčasne prostredníctvom siete Wi-Fi, aj mobilnej siete.

Na obrazovke s nastaveniami postupne ťuknite na položky **Zrýchľ. sťahov.** a potom ťuknutím na prepínač **Zrýchľ. sťahov.** túto funkciu aktivujte.



Keď súbory preberáte cez mobilnú sieť, môžu sa vám účtovať ďalšie poplatky.

- **Nezobr. inf. o rýchlosti:** Nastavenie zariadenia tak, aby počas používania režimu zvýšenia rýchlosti preberania rýchlosť prenosu dát v rozbaľovacom okne nezobrazovalo.

Bluetooth

Aktivácia funkcie Bluetooth vám umožní vymieňať informácie na krátke vzdialenosti.

Na obrazovke s nastaveniami ťuknite na položku **Bluetooth** a potom ju aktivujte ťuknutím na prepínač **Bluetooth**.

Ak chcete používať ďalšie možnosti, ťuknite na položku **⋮**.

- **Časový limit viditeľnosti:** Nastavenie trvania viditeľnosti zariadenia.
- **Prijaté súbory:** Zobrazenie súborov pomocou funkcie Bluetooth.
- **Premenovať zariadenie:** Zmena názvu zariadenia.
- **Pomoc:** Zobrazenie informácií pomocníka o funkcii Bluetooth.

Zdieľanie pripojenia a mobilný prístupový bod

Na zdieľanie mobilného dátového pripojenia svojho zariadenia s inými zariadeniami môžete svoje zariadenie použiť ako mobilný prístupový bod. Viac informácií nájdete v časti [Zdieľanie pripojenia a mobilný prístupový bod](#).

Na obrazovke Nastavenia ťuknite na možnosť **Zdieľanie pripojenia a mobilný prístupový bod**.

- **Mobilný prístupový bod:** Použitie mobilného prístupového bodu na zdieľanie pripojenia zariadenia k mobilnej dátovej sieti s počítačmi alebo inými zariadeniami prostredníctvom siete Wi-Fi. Túto funkciu možno použiť, keď sieťové pripojenie nie je k dispozícii.

- **Zdieľanie pripojenia USB:** Nastavenie zdieľania USB pripojenia na zdieľanie pripojenia zariadenia k mobilnej dátovej sieti s počítačom prostredníctvom USB pripojenia. Po pripojení k počítaču sa bude zariadenie používať ako bezdrôtový modem pre počítač.
- **Zdieľanie pripojenia Bluetooth:** Nastavenie zdieľania pripojenia Bluetooth na zdieľanie pripojenia zariadenia k mobilnej dátovej sieti s počítačmi alebo inými zariadeniami prostredníctvom Bluetooth pripojenia.

Letový režim

Toto nastavenie umožňuje vypnúť všetky bezdrôtové funkcie zariadenia. Budete tak môcť využívať iba služby nesúvisiace so sieťou.

Na obrazovke s nastaveniami ťuknite na položku **Letový režim**.

Využitie dát

Sledovanie využitia dát a prispôbenie nastavení obmedzenia.

Na obrazovke s nastaveniami ťuknite na položku **Využitie dát**.

- **Mobilné dáta:** Nastavenie zariadenia na používania dátových pripojení v ľubovoľnej mobilnej sieti.
- **Nastaviť limit mobilného dátového pripojenia:** Nastavenie obmedzenia využitia dát mobilného pripojenia.
- **Cyklus používania dát:** Nastavenie mesačného dátumu vynulovania na monitorovanie využitia dát medzi periódami.

Ak chcete používať ďalšie možnosti, ťuknite na položku .

- **Dátový roaming:** Nastavenie používania dátových pripojení počas roamingu na zariadení.
- **Obmedziť dát. pren. na pozadí:** Nastavenie vypnutia synchronizácie na pozadí pri používaní mobilnej siete na zariadení.
- **Automatická synchronizácia údajov:** Aktivácia alebo deaktivácia automatickej synchronizácie aplikácií, ako napríklad kalendár alebo e-mail. Postupným ťuknutím na položky **Nastavenia** → **Kontá** môžete vybrať, ktoré informácie sa synchronizujú pre jednotlivé kontá.
- **Zobraziť používanie siete Wi-Fi:** Nastavenie zariadenia, aby zobrazovalo využitie dát prostredníctvom pripojenia Wi-Fi.
- **Mobilné prístupové body:** Vyberte mobilné prístupové body, ak chcete aplikáciám spusteným na pozadí zabrániť v ich používaní.

GPS

Zmena nastavení pre povolenia informácií o polohe.

Na obrazovke s nastaveniami ťuknite na položku **GPS** a potom ju aktivujte ťuknutím na prepínač **GPS**.

- **Mód:** Vyberte metódu zhromažďovania údajov o vašej polohe.
- **NEDÁVNE ŽIADOSTI O INFORMÁCIE O POLOHE:** Nastavenie zariadenia tak, aby zobrazovalo aplikácie, ktoré vyžadujú informácie o vašej aktuálnej polohe a ako využívajú batériu.
- **LOKALIZAČNÉ SLUŽBY:** Zobrazenie lokalizačných služieb, ktoré vaše zariadenie využíva.
- **Moje miesta:** Nastavenie profilov, ktoré sa budú používať pre konkrétne miesta pri používaní funkcií GPS, Wi-Fi alebo Bluetooth na zistenie vašej aktuálnej polohy.

Ďalšie siete

Prispôsobenie nastavení na ovládanie sietí.

Na obrazovke s nastaveniami ťuknite na položku **Ďalšie siete**.

Predvolená aplikácia komunikácie prostredníctvom správ

Zvoľte predvolenú aplikáciu, ktorá sa bude používať na odosielanie a príjem správ.

Mobilné siete

- **Mobilné dáta:** Nastavenie zariadenia na používania dátových pripojení v ľubovoľnej mobilnej sieti.
- **Dátový roaming:** Nastavenie používania dátových pripojení počas roamingu na zariadení.
- **Názvy prístupových bodov:** Nastavenie názvov prístupových bodov (APN).
- **Režim siete:** Výber typu siete.
- **Operátori sietí:** Vyhľadanie dostupných sietí a manuálna registrácia siete.

Sieť VPN

Nastavenie a pripojenie k virtuálnym súkromným sieťam (VPN).

PRIPOJENIE A ZDIEĽANIE

NFC

Aktivácia funkcie NFC vám umožní čítať alebo zaznamenávať značky NFC obsahujúce informácie. Na obrazovke s nastaveniami ťuknite na položku **NFC** a potom ju aktivujte ťuknutím na prepínač **NFC**.

- **Android Beam:** Zapnutie funkcie Android Beam na odoslanie údajov, napríklad webových stránok a kontaktov, do zariadení podporujúcich funkciu NFC.
- **S Beam:** Aktivácia funkcie S Beam vám umožní odosielať dáta, napríklad videá, obrázky a dokumenty, do zariadení podporujúcich funkcie NFC a Wi-Fi Direct.
- **Ťuknúť a zaplatiť:** Nastavenie predvoleného spôsobu platieb.



Zoznam platobných služieb nemusí obsahovať všetky dostupné platobné aplikácie.

Blízke zariadenia

Zmeňte nastavenia zdieľania obsahu, keď zariadenia pripájate k zariadeniam v blízkosti.

Na obrazovke s aplikáciami postupne ťuknite na položky **Blízke zariadenia** a potom túto funkciu aktivujte ťuknutím na prepínač **Blízke zariadenia**.

- **MENO ZARIADENIA:** Zobrazenie názvu mediálneho servera v zariadení.
- **Obsah na zdieľanie:** Výber obsahu na zdieľanie s inými zariadeniami.
- **Povolené zariadenia:** Zobrazenie zoznamu zariadení, ktoré môžu získať prístup k tomuto zariadeniu.
- **Odmietnuté zariadenia:** Zobrazenie zoznamu zariadení, ktoré majú zablokovaný prístup k tomuto zariadeniu.
- **Prijím. súborov z iných zariadení:** Nastavenie zariadenia tak, aby prijímalo odosielané súbory z iných zariadení.

Tlač

Konfigurácia nastavení doplnkov tlačiarne nainštalovaných v zariadení. Môžete vyhľadať dostupné tlačiarne alebo ich pridať manuálne a tlačiť súbory prostredníctvom rozhrania Wi-Fi.

Na obrazovke s nastaveniami ťuknite na položku **Tlač**.

Zrkadlenie obrazovky

Aktivácia funkcie zrkadlenia obrazovky a zdieľanie displeja s ostatnými používateľmi.

Na obrazovke s nastaveniami ťuknite na položku **Zrkadlenie obrazovky**.

ZVUK A ZOBRAZENIE

Zvuk

Zmena nastavení rôznych zvukov zariadenia.

Na obrazovke s nastaveniami ťuknite na položku **Zvuk**.

- **Režim zvuku:** Nastavenie zariadenia do zvukového alebo tichého režimu.
- **Hlasitosť:** Nastavenie úrovne hlasitosti pre zvonenia hovoru, hudbu a videá, systémové zvuky a oznámenia.
- **Intenzita vibrovania:** Úprava intenzity vibračného oznámenia.
- **Zvonenia:** Pridanie alebo výber zvonenia pre prichádzajúce hovory.
- **Vibrácie:** Pridanie alebo výber vzoru vibrovania.
- **Oznámenia:** Vyberte zvonenie pre udalosti, napr. prichádzajúce správy a zmeškané hovory.
- **Vibrovať pri zvonení:** Nastavenie zariadenia na vibrovanie a prehrávanie zvonenia pri prichádzajúcich hovoroch.
- **Tón klávesn. volby čísla:** Nastavenie zariadenia tak, aby pri ťukaní na tlačidlá klávesnice prehrávalo zvuky.
- **Zvuky dotykov:** Nastavenie zariadenia tak, aby pri výbere aplikácie alebo možnosti na dotykovom displeji zneli zvuky.
- **Zvuk zamknutia obrazovky:** Nastavenie zariadenia na zvukové signalizovanie pri uzamykaní alebo odomykaní dotykového displeja.
- **Vibračná odozva:** Nastavenie zariadenia na vibrovanie pri ťukaní na tlačidlá.

- **Zvuk pri ťuknutí:** Nastavenie zariadenia tak, aby prehralo zvuk pri dotyku na tlačidlo.
- **Vibrovanie pri ťuknutí:** Nastavenie zariadenia tak, aby vibrovalo pri dotyku na tlačidlo.
- **APLIKÁCIE SPOLOČNOSTI SAMSUNG:** Zmena nastavení oznámení pre jednotlivé aplikácie.
- **Hudobné efekty:** Výber zvukového efektu, ktorý chcete použiť, keď upravujete hudbu.

Zobrazenie

Zmena nastavení displeja.

Na obrazovke s nastaveniami ťuknite na položku **Zobrazenie**.

- **Jas:** Nastavenie jasú displeja.
- **Písmo:**
 - **Štýl písma:** Zmena typu písma textu na displeji.
 - **Veľkosť písma:** Zmena veľkosti písma.
- **Otočenie obrazovky:** Nastavenie obsahu na automatické otáčanie rozhrania pri otočení zariadenia.
 - **Inteligentné otáčanie:** Nastavenie rozhrania tak, aby sa otáčalo podľa orientácie vašej tváre.
- **Inteligentné zapnutie obrazovky:** Nastavenie zariadenia tak, aby zabraňovalo vo vypnutí podsvietenia displeja, keď sa naň pozeráte.
- **Časový limit obrazovky:** Nastavenie doby, po uplynutí ktorej zariadenie vypne podsvietenie displeja.
- **Režim obrazovky:**
 - **Adaptívne zobrazenie:** Keď aktivujete túto funkciu, displej sa automaticky prispôsobí pre rôzne aplikácie.
 - **AMOLED kino:** Tento režim použite na stmavenie okolia, podobne ako v tmavej miestnosti.
 - **AMOLED fotografia:** Tento režim použite, ak chcete, aby tóny farieb zobrazenia vyzerali ako skutočné.
 - **Základný:** Tento režim použite pre normálne prostredie.
- **Autom. upraviť tón obraz.:** Nastavenie zariadenia na šetrenie energie úpravou jasú displeja.

- **Šetrič displeja:** Nastavenie zariadenia tak, aby spustilo šetrič obrazovky pri jeho nabíjaní alebo po pripojení k stolnému doku.
- **Indikátor LED:**
 - **Nabíjanie:** Nastavenie zariadenia tak, aby sa zapla indikačná LED pri nabíjaní batérie.
 - **Batéria vybitá:** Nastavenie zariadenia tak, aby sa zapla oznamovacia dióda pri nízkej úrovni nabitia batérie.
 - **Oznámenia:** Nastavenie zariadenia tak, aby sa zapla oznamovacia dióda, keď máte zmeškané hovory, správy alebo oznámenia.
 - **Nahrávanie hlasu:** Nastavenie zariadenia tak, aby sa zapla oznamovacia dióda pri nahrávaní hlasových poznámok.
- **Trvanie osvetlenia dotykového tlačidla:** Nastavenie doby, počas ktorej zostáva zapnuté podsvietenie tlačidiel Naposledy spustené aplikácie a podsvietenie tlačidla Späť.
- **Zvýšiť citlivosť na dotyk:** Nastavenie zariadenia tak, aby bolo možné použiť dotykový displej s rukavicami na rukách.



V závislosti od typu materiálu, z ktorého sú rukavice, ktoré máte na rukách, keď sa zariadenia dotýkate, niektoré pokyny zariadenie rozoznať nemusí.

Pozadie

Zmena nastavení tapety.

Na obrazovke s nastaveniami ťuknite na položku **Pozadie**.

- **Domovská obrazovka:** Výber obrázka pozadia pre domovskú obrazovku.
- **Zamknutá obrazovka:** Výber obrázka pozadia pre uzamknutú obrazovku.
- **Domovská obrazovka a zamknutá obrazovka:** Výber obrázka pozadia pre domovskú obrazovku a uzamknutú obrazovku.

Zamknutá obrazovka

Zmena nastavení uzamknutej obrazovky.

Na obrazovke s nastaveniami ťuknite na **Zamknutá obrazovka**.

- **Uzamknutie obrazovky:** Zmena spôsobu uzamknutia obrazovky. Nasledujúce možnosti sa môžu líšiť v závislosti od vybraného spôsobu uzamknutia obrazovky.
- **Duálne hodiny:** Nastavte zariadenie, aby zobrazovalo duálne hodiny.

- **Veľkosť hodín:** Zmena veľkosti hodín.
- **Zobraziť dátum:** Nastavte zariadenie tak, aby zobrazovalo dátum spolu s hodinami.
- **Odkaz na kameru:** Nastavenie zariadenia tak, aby zobrazovalo odkaz na fotoaparát na uzamknutej obrazovke.



V závislosti od oblasti alebo poskytovateľa služieb nemusí byť táto funkcia dostupná.

- **Informácie o vlastníkoch:** Zadanie informácií zobrazovaných s hodinami.
- **Efekt odomknutia:** Výber efektu pri odomykaní obrazovky.
- **Ďalšie informácie:** Nastavenie zariadenia tak, aby na zamknutej obrazovke zobrazovalo informácie o počasi alebo počte prejdenných krokov, keď v aplikácii **S Health** používate sprievodcu chodením.
- **Text pomocníka:** Nastavenie zariadenia tak, aby zobrazovalo text pomocníka na uzamknutej obrazovke.

Viac okien

Nastavenie zariadenia tak, aby využívalo funkciu zobrazenia viacerých okien.

Na obrazovke s aplikáciami postupne ťuknite na položky **Viac okien** a potom túto funkciu aktivujte ťuknutím na prepínač **Viac okien**.

- **Otvoriť v zobr. viac. okien:** Nastavenie zariadenia na aktivovanie funkcie Viac okien pri otvorení súborov z priečinka **Moje súbory** alebo **Video**. Zariadenie aktivuje túto funkciu taktiež pri prezeraní príloh v správach.

Panel oznámení

Prispôsobenie položiek, ktoré sa zobrazujú na paneli oznámení.

Na obrazovke s nastaveniami ťuknite na položku **Panel oznámení**.

- **Nastavenie jasu:** Nastavenie zariadenia tak, aby sa na paneli s oznámeniami zobrazoval panel na úpravu jasu.
- **Odporúčané aplikácie:** Nastavenie zariadenia na zobrazenie zoznamu odporúčaných aplikácií na paneli oznámení na základe vašich akcií, ako je napríklad pripojenie náhlavnej súpravy k zariadeniu.
- **Nast. tlač. rýchly. nast.:** Zmena usporiadania tlačidiel rýchlych nastavení zobrazených na paneli oznámení.

Panel s nástrojmi

Nastavenie zariadenia tak, aby využívalo panel nástrojov.

Na obrazovke s nastaveniami ťuknite na položku **Panel s nástrojmi** a potom ho aktivujte ťuknutím na prepínač **Panel s nástrojmi**.

Zobrazenie zoznamu aplikácií, ktoré sa majú zobrazit' na paneli nástrojov. Ak chcete upraviť zoznam aplikácií, ťuknite na možnosť **Upraviť**.

PRISPÔSOBENIE

Jednoduchý režim

Nastavenie zariadenia na jednoduchý režim.

Na obrazovke s nastaveniami ťuknite na položku **Jednoduchý režim**.

- **Štandardný režim:** Nastavenie zariadenia na štandardný režim.
- **Jednoduchý režim:** Nastavenie zariadenia na jednoduchý režim.
- **JEDNODUCHÉ APLIKÁCIE:** Výber aplikácií tak, aby sa použilo jednoduchšie usporiadanie.

Zjednodušenie ovládania

Túto funkciu použite na zlepšenie prístupu do zariadenia. Viac informácií nájdete v časti [Informácie o zjednodušení ovládania](#).

Na obrazovke s nastaveniami ťuknite na položku **Zjednodušenie ovládania**.

Režim blokovania

Vyberte oznámenia, ktoré budú blokované alebo nastavte, aby v Režime blokovania prichádzali hovory len od zvolených kontaktov.

Na obrazovke s nastaveniami ťuknite na položku **Režim blokovania** a potom tento režim aktivujte ťuknutím na prepínač **Režim blokovania**.

Súkromný režim

Nastaviť zariadenie tak, aby zabránilo iným používateľom v prístupe k vášmu osobnému obsahu aktiváciou súkromného režimu.

Na obrazovke s nastaveniami ťuknite na položku **Súkromný režim** a potom tento režim aktivujte ťuknutím na prepínač **Súkromný režim**.

- **Spôsob odomknutia:** Nastavenie spôsobu odblokovania, čím sa aktivuje súkromný režim.
- **Automaticky vypnúť:** Nastavenie zariadenia tak, aby pri vypnutej obrazovke ukončilo súkromný režim.

Skener odtlačkov

Registrácia vašich odtlačkov prstov do zariadenia na jeho zabezpečenie alebo na prístup do vášho konta Samsung.

Na obrazovke s nastaveniami ťuknite na položku **Skener odtlačkov**.

- **Správca odtlačkov prstov:** Registrácia alebo zmazanie údajov o odtlačkoch prstov.
- **Zmeniť záložné heslo:** Zmena záložného hesla, ak zariadenie nerozozná odtlačok prsta.
- **Uzamknutie obrazovky:** Zmena spôsobu uzamknutia obrazovky.
- **Webové prihlásenie:** Nastavenie zariadenia na prihlasovanie sa na webové stránky.
- **Overiť konto Samsung:** Nastavenie zariadenia na overenie vášho konta Samsung prostredníctvom odtlačkov prstov.
- **Zaplatiť cez PayPal:** Nastavenie zariadenia na overenie vášho konta PayPal a autorizáciu nákupov pomocou vašich odtlačkov prstov.



V závislosti od oblasti alebo poskytovateľa služieb nemusí byť táto funkcia dostupná.

POHYB

Pohyby a gestá

Aktivácia funkcie rozpoznávania pohybu a zmena nastavení ovládania rozpoznávania pohybu vo vašom zariadení.

Na obrazovke s nastaveniami ťuknite na položku **Pohyby a gestá**.

- **Priamy hovor:** Nastavenie zariadenia tak, aby uskutočňovalo hlasový hovor zdvihnutím zariadenia a jeho pridržaním pri uchu počas zobrazenia podrobností hovoru, správy alebo kontaktu.
- **Inteligentné upozorňovanie:** Nastavenie zariadenia tak, aby vás upozornilo na zmeškané hovory alebo nové správy, keď ho vezmete do ruky.
- **Stlmenie/pozastav.:** Nastavenie zariadenia na stlmenie prichádzajúcich hovorov alebo budíkov alebo pozastavenie prehrávania médií pohybom dlane, alebo keď sa nepozeráte na obrazovku.
 - **Zakrytie obrazovky rukou:** Nastavenie zariadenia tak, aby stlmilo prichádzajúce hovory alebo budíky alebo aby pozastavilo prehrávanie média, keď displej zakryjete dlaňou.
 - **Prevrátenie zariadenia:** Nastavte zariadenie tak, aby stlmilo prichádzajúce hovory alebo budíky alebo aby pozastavilo prehrávanie média, keď ho otočíte lícom dolu.
 - **Inteligentná pauza:** Nastavenie zariadenie tak, aby zastavilo prehrávanie videa, keď sa nepozeráte na obrazovku.
- **Snímať potiahnutím dlane:** Nastavenie zariadenia tak, aby sa zachytila snímka obrazovky potiahnutím dlane doľava alebo doprava po obrazovke.

Bezdotykové zobrazenie

Ak chcete zobrazit' náhľad obsahu alebo informácie v automaticky otváranom okne, prstom prejdite cez položku bez dotyku.

Na obrazovke s nastaveniami ťuknite na položku **Bezdotykové zobrazenie** a potom túto funkciu aktivujte ťuknutím na prepínač **Bezdotykové zobrazenie**.

POUŽÍVATEĽSKÉ A ZÁLOŽNÉ

Kontá

Pridanie e-mailových kont alebo kont sociálnych sietí.

Na obrazovke s nastaveniami ťuknite na **Kontá**.

Cloud

Zmena nastavení synchronizácie dát alebo súborov s kontom Samsung alebo cloudovým ukladačím priestorom Dropbox.

Na obrazovke s nastaveniami ťuknite na položku **Cloud**.

Zálohovanie a resetovanie

Zmena nastavení pre správu nastavení a údajov.

Na obrazovke s nastaveniami ťuknite na položku **Zálohovanie a resetovanie**.

- **Zálohovať moje údaje:** Nastavenie zariadenia tak, aby zálohovalo nastavenia a dáta aplikácií na serveri Google.
- **Zálohovať konto:** Nastavenie alebo úprava záložného konta Google.
- **Automatické obnovenie:** Nastavenie zariadenia tak, aby obnovilo nastavenia a dáta aplikácií po preinštalovaní aplikácií v zariadení.
- **Obnoviť údaje od výrobcu:** Obnovenie nastavení na predvolené hodnoty výrobcu a odstránenie všetkých dát.

SYSTÉM

Jazyk a vstup

Zmena nastavení zadávania textu. Niektoré možnosti nemusia byť dostupné v závislosti od vybraného jazyka k dispozícii.

Na obrazovke s nastaveniami ťuknite na položku **Jazyk a vstup**.

Jazyk

Výber jazyka zobrazenia pre všetky ponuky a aplikácie.

Predvolený

Výber predvoleného typu klávesnice na zadávanie textu.

Klávesnica Samsung

Ak chcete zmeniť nastavenia klávesnice Samsung, ťuknite na položku .



Dostupné možnosti sa môžu líšiť v závislosti od oblasti alebo poskytovateľa služieb.

- **Slovenčina:** Výber predvoleného usporiadania klávesnice.
- **Vyberte vstupné jazyky:** Výber jazykov pre textový vstup.
- **Prediktívny text:** Aktivácia režimu prediktívneho textu na predikciu slov na základe vášho vstupu a zobrazovanie návrhov slov. Nastavenia predikcie slov môžete prispôbiť.
- **Automatická náhrada:** Nastavenie zariadenia na opravu slov s pravopisnými chybami a neúplných slov ťuknutím na medzerník alebo interpunkčné znamienko.
- **Moje klávesové skratky:** Nastavenie číselných skratiek k najpoužívanejšiemu textu. Môžete podržať ťuknutie na tlačidlo s číslom, čím vložíte prednastavený text.
- **Aut. počiat. veľké písm.:** Nastavenie zariadenia na automatické písanie veľkých prvých písmen nasledujúcich po koncovom interpunkčnom znamienku, napríklad po bodke, čiарke, otázniku alebo výkričníku.
- **Automatické medzery:** Nastavenie zariadenia tak, aby automaticky vkladalo medzery medzi slová.

- **Automatická interpunkcia:** Nastavenie zariadenia tak, aby dvojitém ťuknutím na medzerník vložilo bodku.
- **Potiahnutie po klávesnici:**
 - **Žiadny:** Nastavenie zariadenia na deaktiváciu funkcie ťahania prstom po klávesnici.
 - **Súvislý vstup:** Nastavenie zariadenia na zadávanie textu ťahaním prsta po klávesnici.
 - **Ovládanie kurzora:** Zapnutie funkcie inteligentnej navigácie po klávesnici presúvaním kurzora alebo posúvaním po klávesnici.
 - **Vstup rýchlym potiahnutím:** Nastaviť klávesnicu tak, aby na nej bolo možné zadávať čísla alebo symboly tak, že ťuknete na kláves a podržíte ho a potom rýchlym pohybom potiahnete prstom nahor.
- **Zvuk:** Nastavenie zariadenia na zvukovú signalizáciu pri stlačení tlačidla.
- **Vibrovanie:** Nastavenie zariadenia na vibrovanie pri stlačení tlačidla.
- **Ukážka znakov:** Nastavenie zariadenia na zobrazenie veľkého obrázka jednotlivých znakov, na ktoré ste ťukli.
- **Oneskorenie ťuknutia a podržania:** Nastavenie doby rozpoznania ťuknutia a podržania obrazovky.
- **Vynulovať nastavenia:** Resetovanie nastavení klávesnice Samsung.

Hlas. zadávanie textu Google

Ak chcete zmeniť nastavenia hlasového zadávania, ťuknite na položku .

- **Zvoľte vstupné jazyky:** Výber vstupných jazykov pre textový vstup.
- **Blokovať urážlivé slová:** Nastavenie zariadenia tak, aby zabraňovalo v rozpoznávaní urážlivých slov v hlasových vstupoch.
- **Rozpoznávanie reči offline:** Prevzatie a inštalácia jazykových dát pre hlasový vstup offline.

Hlasové hľadanie

- **Jazyk:** Výber jazyka na rozpoznávanie hlasu.
- **Hlasový výstup:** Nastavenie zariadenia na poskytovanie hlasovej odozvy upozorňujúcej na aktuálnu akciu.
- **Rozpoznanie výrazu „Ok Google“:** Nastavenie zariadenia tak, aby začalo rozpoznávať hlas, keď pri používaní aplikácie Search vyslovíte príkaz „zobudiť“.



V závislosti od oblasti alebo poskytovateľa služieb nemusí byť táto funkcia dostupná.

- **Rozpoznávanie reči offline:** Prevzatie a inštalácia jazykových dát pre hlasový vstup offline.
- **Blokovať urážlivé slová:** Skrytie urážlivých slov vo výsledkoch hlasového vyhľadávania.
- **Náhlavná súprava Bluetooth:** Zariadenie nastaviť tak, aby umožňovalo hlasový vstup vyhľadávania kľúčových slov pomocou slúchadiel Bluetooth s mikrofónom Bluetooth po ich pripojení.

Možn. prev. textu na reč

- **PREFEROVANÝ NÁSTROJ TTS:** Výber nástroja syntézy reči. Ak chcete zmeniť nastavenia nástrojov syntézy reči, ťuknite na položku .
- **Rýchlosť reči:** Výber rýchlosti funkcie prevodu textu na reč.
- **Vypočúť príklad:** Prehranie ukážky hovoreného textu.
- **Stav predvoleného jazyka:** Zobrazenie stavu predvoleného jazyka pre funkciu prevodu textu na reč.

Čítanie oznámení

Nastavenie zariadenia tak, aby nahlas čítalo upozornenia v prípade prichádzajúcich telefonátov, správ alebo udalostí.

Rýchlosť ukazovateľa

Nastavenie rýchlosti ukazovateľa pre myš alebo navigačné tlačidlo pripojené k zariadeniu.

Dátum a čas

Prístup a zmena nasledujúcich nastavení na ovládanie spôsobu, akým zariadenie zobrazuje čas a dátum.

Na obrazovke s nastaveniami ťuknite na položku **Dátum a čas**.



Ak sa batéria úplne vybijie alebo ju vyberiete zo zariadenia, dátum a čas sa vynuluje.

- **Automatický dátum a čas:** Automatická aktualizácia dátumu a času pri prechode medzi časovými pásmami.
- **Nastaviť dátum:** Manuálne nastavenie aktuálneho dátumu.

- **Nastaviť čas:** Manuálne nastavenie aktuálneho času.
- **Aut. nast. časového pásma:** Nastavenie zariadenia tak, aby prijímalo informácie o časovom pásme zo siete pri prechode medzi časovými pásmami.
- **Vybrať časové pásmo:** Nastavenie domovského časového pásma.
- **Použiť 24-hodinový formát:** Zobrazenie času v 24-hodinovom formáte.
- **Vybrať formát dátumu:** Výber formátu dátumu.

Bezpečnostná pomoc

Aktivácia núdzového režimu a nastavenie kontaktov v prípade núdze a správ. Viac informácií nájdete v časti [Tiesňový režim](#).

Na obrazovke s nastaveniami ťuknite na položku **Bezpečnostná pomoc**.

- **Tiesňový režim:** Nastavenie zariadenia tak, aby aktivovalo núdzový režim a znížilo spotrebu batérie pomocou základných funkcií, ako napr. telefonovaním.
- **Geosprávy:** Nastavenie zariadenia tak, aby prijímalo upozornenia na nepriaznivé poveternostné podmienky.



V závislosti od oblasti alebo poskytovateľa služieb nemusí byť táto funkcia dostupná.

- **Odosielanie správ so žiadosťou o pomoc:** Nastavenie zariadenia tak, aby odosielalo správy so žiadosťou o pomoc trojnásobným stlačením vypínacieho tlačidla.
 - **Odoslať fotografie:** Nastavenie zariadenia tak, aby odosielalo fotografie zaznamenané predným a zadným fotoaparátom so správou so žiadosťou o pomoc.



V závislosti od oblasti alebo poskytovateľa služieb nemusí byť táto funkcia dostupná.

- **Odoslať zvukovú nahrávku:** Nastavenie zariadenia na vytvorenie fotografií a ich odoslanie príjemcom spolu so správou.
- **Spravovať hlavné kontakty:** Výber alebo úprava príjemcov správ so žiadosťou o pomoc.

Batéria

Zobrazenie množstva energie batérie spotrebovaného zariadením.

Na obrazovke s nastaveniami ťuknite na položku **Batéria**.

- **Zobraziť % nabitie batérie:** Nastavenie percentuálneho zobrazenia nabitia batérie.

Šetrenie energie

Aktivácia režimu šetrenia energie a zmena jeho nastavení. Viac informácií nájdete v časti [Šetrenie energie](#).

Na obrazovke s nastaveniami ťuknite na možnosť **Šetrenie energie**.

- **Režim šetrenia energie:** Aktivácia režimu šetrenia energie a zmena jeho nastavení.
 - **Obmedziť dát. pren. na pozadí:** Nastaviť zariadenie tak, aby aplikácie spustené na pozadí nemohli používať mobilné dátové pripojenie.
 - **Obmedziť výkon:** Zariadenie nastaviť tak, aby obmedzilo rôzne možnosti, ako napríklad vypnutie spustených aplikácií a podsvietenie tlačidla Späť.
 - **Režim odtieňov sivej:** Nastavenie zariadenia tak, aby na displeji zobrazovalo všetky farby ako sivé tóny.
- **Režim extrémneho šetrenia energie:** Predĺženie úsporného režimu a zníženie spotreby batérie zobrazením jednoduchšieho usporiadania a povolením obmedzeného prístupu k aplikáciám.



Odhadovaná maximálna pohotovostná doba je doba, počas ktorej sa batéria úplne vybije, keď sa zariadenie nepoužíva. Pohotovostná doba sa môže líšiť v závislosti od nastavení zariadenia a prevádzkových podmienok.

Ukladací priestor

Zobrazenie informácií o pamäti zariadenia.

Na obrazovke s nastaveniami ťuknite na **Ukladací priestor**.



Skutočná dostupná kapacita internej pamäte je nižšia, než udávaná kapacita, pretože časť pamäte zaberá operačný systém a predvolené aplikácie. Dostupná kapacita sa môže po aktualizácií zariadenia zmeniť.

Zabezpečenie

Zmena nastavení zabezpečenia zariadenia a karty SIM alebo USIM.

Na obrazovke s nastaveniami ťuknite na položku **Zabezpečenie**.

- **Správcovia zariadenia:** Zobrazenie nainštalovaných správcov zariadenia. Správcom zariadenia môžete povoliť použiť nové pravidlá používania zariadenia.
- **Neznáme zdroje:** Nastavenie zariadenia tak, aby umožňovalo inštalovať aplikácie z neznámych zdrojov.
- **Overenie aplikácií:** Nastavenie zariadenia tak, aby umožnilo pred nainštalovaním aplikácií zistiť, či ich obsah nie je škodlivý.
- **Šifrovať zariadenie:** Nastavenie hesla na šifrovanie dát uložených v zariadení. Toto heslo je potrebné zadať pri každom zapnutí zariadenia.



Pred povolením tohto nastavenia nabite batériu, pretože zašifrovanie dát môže trvať viac než hodinu.

- **Dialkové ovládače:** Nastavenie zariadenia tak, aby povolilo ovládanie strateného alebo odcudzeného zariadenia na diaľku prostredníctvom internetu. Ak chcete používať túto funkciu, musíte sa prihlásiť do konta Samsung.
 - **REGISTRÁCIA KONTA:** Pridanie alebo zobrazenie konta Samsung.
 - **Google location service:** Nastavenie zariadenia tak, aby povolilo zhromažďovanie dát o polohe alebo určenie polohy strateného alebo odcudzeného zariadenia prostredníctvom siete Wi-Fi alebo mobilných sietí.
- **Upoz. na zmenu karty SIM:** Aktivácia funkcie Hľadať môj mobil, pomocou ktorej môžete vyhľadať svoje stratené alebo ukradnuté zariadenie.

- **Prejsť na webovú lokalitu:** Prístup na webovú lokalitu Hľadať môj mobil (findmymobile.samsung.com). Pomocou webovej stránky Find my mobile môžete sledovať a ovládať svoje stratené alebo odcudzené zariadenie.
- **Reaktivačný zámok:** Nastavenie zariadenia tak, aby si po resetovaní vyžadovalo vaše konto Samsung, aby sa cudzím osobám znemožnilo zariadenie aktivovať.
- **Nastaviť uzamknutie karty SIM:**
 - **Uzamknúť kartu SIM:** Aktivácia alebo deaktivácia funkcie uzamknutia kódom PIN, ktorá pred použitím zariadenia vyžaduje kód PIN.
 - **Zmeniť SIM PIN:** Zmena kódu PIN používaného na prístup k dátam na karte SIM alebo USIM.
- **Nastaviť heslá ako viditeľné:** Nastavenie zariadenia na zobrazovanie hesiel pri zadávaní.
- **Aktual. politiky zabezp.:** Nastavenie zariadenia na vyhľadávanie a preberanie aktualizácií zabezpečenia.
- **Odosieľať bezpečnostné výkazy:** Nastavenie zariadenia na automatické odosielanie správ o zabezpečení spoločnosti Samsung.
- **Typ úložného priestoru:** Nastavenie typu ukladacieho priestoru pre súbory s povereniami.
- **Dôveryhodné poverenia:** Používanie certifikátov a poverení na zaistenie bezpečného používania rôznych aplikácií.
- **Inštal. z ukl. priest. zariad.:** Inštalácia zašifrovaných certifikátov uložených v ukladacom priestore USB.
- **Vymazať poverenia:** Vymazanie obsahu poverení zo zariadenia a resetovanie hesla.

Pomocník

Zobrazenie informácií pomocníka vám umožní zistiť, ako používať zariadenie a aplikácie alebo nakonfigurovať dôležité nastavenia.

Na obrazovke s nastaveniami ťuknite na **Pomocník**.

Informácie o zariadení

Prístup k informáciám o zariadení, úprava názvu zariadenia alebo aktualizácia softvéru zariadenia.

Na obrazovke s nastaveniami ťuknite na **Informácie o zariadení**.

APLIKÁCIE

Správca aplikácií

Zobrazenie a správa aplikácií v zariadení.

Na obrazovke s nastaveniami ťuknite na položku **Správca aplikácií**.

Predvolené aplikácie

Výber predvoleného nastavenia pri použití aplikácií.

Na obrazovke s nastaveniami ťuknite na položku **Predvolené aplikácie**.

Hovor

Prispôsobenie nastavení funkcií hovoru.

Na obrazovke s nastaveniami ťuknite na položku **Hovor**.

- **Odmietnutie hovoru:** Automatické odmietnutie hovorov z konkrétnych telefónnych čísel. Pridanie telefónnych čísel do zoznamu odmietnutých.
- **Prijímanie a ukončovanie hovorov:**
 - **Stlačenie tlačidla domov. obr.:** Nastavenie zariadenia na prijatie hovoru stlačením tlačidla Domov.
 - **Hlasové ovládanie:** Nastavenie zariadenia na prijatie alebo odmietnutie hovoru pomocou hlasových pokynov.
 - **Vypínacím tlačidlom:** Nastavenie zariadenia na ukončenie hovoru stlačením vypínacieho tlačidla.

- **Kont. okná súvisiace s hovormi:**
 - **Kontext. okná oznám. o hovoroch:** Nastavenie zariadenia tak, aby po prevzatí prichádzajúceho hovoru počas používania aplikácií zobrazilo kontextové okno.
 - **Stavové okná počas hovoru:** Nastavenie zariadenia tak, aby pri používaní aplikácií zobrazilo kontextové okno so stavom hovoru.
- **Zobraziť inf. o volajúcom:** Nastaviť zariadenie tak, aby sa zobrazili aktuálne informácie o aktivite volajúceho na sociálnych sieť, keď od neho prichádza hovor.
- **Upozornenia na hovor:**
 - **Vibrovať pri odpovedaní:** Nastavenie zariadenia tak, aby zavibrovalo, keď druhá strana prijme hovor.
 - **Vibr. pri ukonč. hovoru:** Nastavenie zariadenia tak, aby zavibrovalo, keď druhá strana hovor ukončí.
 - **Tón spojenia hovoru:** Aktivovanie alebo deaktivovanie tónu pri spojení hovoru.
 - **Minútový tón:** Aktivovanie alebo deaktivovanie tónu počítadla minút.
 - **Tón ukončenia hovoru:** Aktivovanie alebo deaktivovanie tónu po odpojení hovoru.
 - **Oznámiť počas hovorov:** Nastavenie zariadenia tak, aby vás upozornilo na udalosti počas hovoru.
- **Príslušenstvo na telefonovanie:**
 - **Automatická odpoveď:** Nastavenie zariadenia tak, aby automaticky prijalo hovor, keď je pripojená náhlavná súprava.
 - **Časovač automat. odpovede:** Nastavenie dĺžky času čakania, kým zariadenie prijme hovor.
 - **Podmienky odchádz. hovoru:** Nastavenie zariadenia tak, aby umožňovalo odchádzajúce hovory prostredníctvom náhlavnej súpravy Bluetooth, keď je zariadenie uzamknuté.
 - **Typ odchádzajúceho hovoru:** Výber typu odchádzajúcich hovorov pri použití náhlavnej súpravy Bluetooth.

- **Ďalšie nastavenia:**
 - **ID volajúceho:** Zobrazenie identifikačného čísla vášho volajúceho ostatným účastníkom odchádzajúcich hovorov.
 - **Presmerovanie hovorov:** Presmerovanie prichádzajúcich hovorov na iné číslo.
 - **Automatická predvoľba oblasti:** Nastavenie zariadenia tak, aby sa pred telefónne číslo automaticky zadávala predvoľba (smerové číslo alebo kód krajiny).
 - **Blokovanie hovorov:** Blokovanie prichádzajúcich alebo odchádzajúcich hovorov.
 - **Čakajúci hovor:** Umožnenie upozornenia pri prichádzajúcich hovoroch v priebehu iného hovoru.
 - **Automatické znovuvytáčanie:** Aktivovanie automatického vytočenia použit. tel. čísel pri hovoroch, ktoré neboli spojené alebo došlo k ich prerušeniu.
 - **Čísla pevnej voľby:** Aktivovanie alebo deaktivovanie režimu pevného vytáčania čísel (FDN) na obmedzenie hovorov na čísla v zozname FDN. Zadanie kódu PIN2 dodaného s kartou SIM alebo USIM.
- **Vyzv. tóny a tóny klávesn.:**
 - **Vyzváňacie tóny:** Pridanie alebo výber zvonenia pre prichádzajúce hovory.
 - **Vibrácie:** Pridanie alebo výber vzoru vibrovania.
 - **Vibrovať pri zvonení:** Nastavenie zariadenia na vibrovanie a prehrávanie zvonenia pri prichádzajúcich hovoroch.
 - **Tón klávesn. voľby čísla:** Nastavenie zariadenia tak, aby pri ťukaní na tlačidlá klávesnice prehrávalo zvuky.
- **Prispôbiť zvuk hovoru:** Výber alebo prispôsobenie kvality zvuku počas hovorov s pripojenou náhlavnou súpravou.
- **Zníženie hluku:** Nastavenie zariadenia na potlačenie šumu v pozadí tak, aby vás druhá strana počula jasnejšie.
- **Skryť moje video:** Výber obrázka, ktorý uvidí druhá strana.
- **Odkazová služba:** Výber poskytovateľa služby hlasovej schránky.
- **Nastavenia hlasovej pošty:** Zadanie čísla na získanie prístupu k službe odkazovej schránky. Uvedené číslo získate od poskytovateľa služby.
- **Zvuk:** Výber vyzváňacieho tónu pre nové hlasové pošty.
- **Vibrovať:** Nastavenie zariadenia na vibrovanie pri prijatí odkazov z odkazovej schránky.
- **Kontá:** Nastavenie zariadenia na prijímanie hovorov z IP adresy a zriadenie vašich kont pre služby hovorov z IP adresy.
- **Použiť internetový hovor:** Nastavenie, či sa budú služby hovorov z IP adresy využívať pri všetkých hovoroch alebo len pri hovoroch z IP adresy.

Kontakty

Zmena nastavení pre používanie kontaktov.

Na obrazovke s nastaveniami ťuknite na položku **Kontakty**.

- **Import/export:** Import alebo export kontaktov.
- **Kontakty na zobrazenie:** Výber kontaktov, ktoré sa majú zobrazit'.
- **Potiahnutím volať/písať:** Nastavenie zariadenia tak, aby vykonalo hovor alebo odoslalo správu, keď kontakt potiahnete doľava alebo doprava v zozname kontaktov.
- **Iba kontakty s číslami:** Nastavenie zariadenia tak, aby zobrazovalo iba tie kontakty, ktoré majú telefónne číslo.
- **Zoradiť podľa:** Výber možnosti triedenia kontaktov.
- **Zobraziť kontakty podľa:** Výber možnosti pre zobrazenie mien kontaktov.
- **Odoslať kontaktné údaje:** Výber spôsobu zdieľania kontaktov.
- **Kontá:** Pridať alebo upraviť kontá, s ktorými chcete kontakty synchronizovať.

E-mail

Zmena nastavení správy a posielania e-mailov.

Na obrazovke s nastaveniami ťuknite na položku **E-mail**.

- **Správa kont:** Správa existujúcich e-mailových kont alebo pridanie nových.
- **Zobraziť:** Zmena nastavení zobrazovania e-mailov.
- **Predvolené zobrazenie:** Nastavenie zariadenia tak, aby sa otvorila konkrétna obrazovka, keď vymažete e-mail.
- **Nastavenia prioritných odosielateľov:** Zmena nastavení pre prioritných odosielateľov.
- **Obťažujúce adresy:** Pridávanie e-mailových adries do bloku.
- **Oneskoriť odoslanie e-mailu:** Nastavenie času, ktorý zariadenie počká, kým odošle e-mail po ťuknutí na tlačidlo odoslania.

Galéria

Zmena nastavení pre používanie **Galéria**.

Na obrazovke s nastaveniami ťuknite na položku **Galéria**.

- **Synchroniz. iba cez Wi-Fi:** Nastavenie zariadenia tak, aby obsah synchronizovalo iba keď je aktivované pripojenie Wi-Fi.
- **Kontextový názov:** Nastavenie zariadenia tak, aby zobrazovalo kontextové značky.
- **Tvárová značka:** Registrácia tvári na obrázku, ako tvárových značiek.

Internet

Zmena nastavení pre používanie Internetu.

Na obrazovke s nastaveniami ťuknite na položku **Internet**.

- **Konto:** Prihláste sa na svoje konto Samsung.
- **Nastaviť domovskú stránku:** Nastavenie predvolenej domovskej stránky.
- **Automatické vyplňovanie formulárov:** Nastavenie automatického zadávania údajov o používateľovi, ako sú mená alebo telefónne čísla, pri vyplňovaní formulárov alebo webových stránok.
- **Ochrana osobných údajov:** Správa osobných údajov pri návšteve webových stránok.
- **Obrazovka a text:** Zmena nastavení, veľkosti písma a podobne, pri prezeraní webových stránok.
- **Nastavenia obsahu:** Zmena nastavení pre správu súborov cookies z navštívených webových stránok, alebo nastavenie, či sa kontextové vysúvacie okná budú alebo nebudú zobrazovať atď.
- **Spravovanie šírky pásma:** Zmena nastavení šírky pásma.

Správy

Zmena nastavení pre používanie správ.

Na obrazovke s nastaveniami ťuknite na položku **Správy**.

- **Predvolená aplikácia komunikácie prostredníctvom správ:** Zvoľte predvolenú aplikáciu, ktorá sa bude používať na odosielanie a príjem správ.
- **Displej:** Zmena nastavení pre okno správ, ako je veľkosť písma, farba pozadia a pod.
- **Rýchle odpovede:** Pridanie alebo úprava šablóny správy.
- **SMS:** Zmena nastavení textových správ.
- **MMS:** Zmena nastavení multimedialných správ.
- **Vymazať staré správy:** Nastavenie zariadenia tak, aby pri prekročení maximálneho počtu správ odstránilo staré správy.
- **Prioritní odosielatelia:** Nastavte zariadenie tak, aby zobrazovalo zoznam prioritných odosielateľov.
- **Správa push:** Nastavenie intervalu pre zobrazovanie oznámení upozorňujúcich na nové správy.
- **Celulárne vysielanie:** Nastavenie zariadenia tak, aby prijímalo správy buniek vysielania.
- **Oznámenia:** Nastavenie upozornení na nové správy.
- **Podpis:** Nastavenie zobrazenia vášho podpisu v správe.
- **Filter nevyžiadanej pošty:** Nastavenie blokovania správ z konkrétnych čísel alebo tých, ktoré obsahujú konkrétne slová.
- **Oneskoriť odosl. správy:** Nastavenie času, ktorý zariadenie počká, kým odošle správu po ťuknutí na tlačidlo odoslania.
- **Bezpečný režim:**
 - **Povoliť všetky prepojenia:** Nastavenia zariadenia tak, aby umožnilo otvoriť prepojenie na správu pri ťuknutí na prepojenie.
 - **Upozornenia na hrozby:** Nastavenie zariadenia tak, aby vás pri inštalácii aplikácií upozornilo na funkciu podpory prijímania a odosielania správ, aby sa zabránilo neoprávnenému získavaniu údajov.

Plánovač S

Zmena nastavení pre používanie aplikácie **Plánovač S**.

Na obrazovke s nastaveniami ťuknite na položku **Plánovač S**.

- **Prvý deň týždňa:** Výber prvého dňa týždňa.
- **Zobraziť čísla týždňov:** Nastavenie zobrazenia počtu týždňov v roku.
- **Skryt' odmietnuté udalosti:** Nastavenie zariadenia tak, aby udalosti skrylo, keď ste odmietli pozvanie na tieto udalosti.
- **Skryt' dokončené úlohy:** Nastavenie skrývania udalostí, ktoré sa už vykonali.
- **Počasia:** Nastavenie zobrazovania predpovede počasia.
- **Uzamknúť časové pásmo:** Nastavenie zariadenia tak, aby ostalo nastavenie časového pásma po prechode do iného časového pásma nezmenené.
- **Vybrať časové pásmo:** Výber časového pásma.
- **Zobraziť dnes podľa:** Nastavenie kalendára tak, aby ste mohli používať domovské časové pásmo alebo vybrané časové pásmo.
- **Vybrať typ upozornenia:** Výber nastavení pre oznamy o udalostiach.
- **Zvuk oznámenia:** Výber zvonenia pre udalosti alebo úlohy.
- **Vibrácia:** Nastavenie vibrovania ako upozornenia na udalosť alebo úlohu.
- **Rýchle odpovede:** Tvorba šablón odosielania správ účastníkom udalostí.

S Voice

Zmena nastavení rozpoznávania hlasu.

Na obrazovke Nastavenia ťuknite na položku **S Voice**.

- **Language:** Výber jazyka na rozpoznávanie hlasu.
- **Hide offensive words:** Skrytie urážlivých slov vo výsledkoch hlasového vyhľadávania.
- **About S Voice:** Zobrazenie informácií o verzii.
- **Open via the home key:** Nastavenie zariadenia tak, aby spúšťalo funkciu **S Voice** dvojitým stlačením tlačidla Domov.
- **Voice wake-up:** Zariadenie nastaviť tak, aby spustilo rozpoznávanie hlasu vyslovením budiaceho príkazu pri používaní funkcie **S Voice**.

- **Auto start speakerphone:** Nastavenie zariadenia, aby automaticky zaplo reproduktor pri uskutočňovaní hovoru pomocou funkcie **S Voice**.
- **Show body of message:** Nastavenie zariadenia tak, aby zobrazovalo text novej správy.
- **Check missed events:** Zariadenie nastaviť tak, aby spustilo funkciu **S Voice** a upozornilo vás na zmeškané oznamy po pripojení slúchadiel a stlačení tlačidla na slúchadlách.
- **Personal briefing:** Zariadenie nastaviť tak, aby zobrazovalo udalosti uložené v aplikácii **Plánovač S**, keď používate funkciu **S Voice**.
- **Erase S Voice data:** Odstránenie dát zo servera S Voice, ktoré používa aplikácia **S Voice**.
- **Home address:** Zadanie domovskej adresy na používanie informácií o umiestnení s funkciou hlasových príkazov.
- **Log in to Facebook:** Zadanie informácií o konte služby Facebook pomocou funkcie **S Voice**.
- **Sign in to Twitter:** Ak chcete používať Twitter s **S Voice**, zadajte informácie o vašom konte Twitter.

Zjednodušenie ovládania

Informácie o zjednodušení ovládania

Možnosti zjednodušenia ovládania sú špeciálne funkcie pre ľudí s telesným postihnutím ako napr. postihnutie zraku alebo sluchu.

Používanie tlačidla Domov na otváranie ponúk

Hlasová spätná väzba (TalkBack)

Zmena veľkosti písma

Zväčšovanie obrazovky

Nastavenie pripomenutí oznámení

Obrátenie farieb displeja

Nastavenie farieb

Nastavenie oznamovania blesku

Vypnúť všetky zvuky

Nastavenia titulkov

Nastavenie vyváženého zvuku

Mono zvuk

Automatický hmatový režim

Asistenčné menu

Inteligentné posúvanie

Nastavenie možnosti ťuknutia a oneskoreného podržania

Ovládanie interakcií

Prijímanie a ukončovanie hovorov

Použitie režimu jedného ťuknutia

Správa nastavení zjednodušenia ovládania

Používanie ďalších užitočných funkcií

Ak chcete použiť ponuky zjednodušenia ovládania, na obrazovke s aplikáciami postupne ťuknite na položky **Nastavenia** → **Zjednodušenie ovládania**.

Používanie tlačidla Domov na otváranie ponúk

Nasledovné ponuky zjednodušenia ovládania sa vám sprístupnia po tom, keď rýchlo stlačíte tlačidlo Domov tri krát.

- Zjednodušenie ovládania
- TalkBack
- Negatívne farby
- Interakčné ovládanie

Na obrazovke aplikácii postupne ťuknite na položky **Nastavenia** → **Zjednodušenie ovládania** → **Priamy prístup** a potom túto funkciu aktivujte ťuknutím na prepínač **Priamy prístup**. Potom zvolte ponuku Zjednodušenie ovládania, ktorá sa má zobrazit', keď trikrát rýchlo stlačíte tlačidlo Domov.

Ak vyberiete viac ako jednu ponuku, zariadenie zobrazí kontextové okno s otázkou, ktorá ponuka by sa mala použiť zakaždým, keď trikrát rýchlo stlačíte tlačidlo Domov. Ak chcete v ponukách Zjednodušenie ovládania zapnúť možnosť **Ovládanie interakcií**, aktivujte túto funkciu. Na obrazovke s aplikáciami postupne ťuknite na položky **Nastavenia** → **Zjednodušenie ovládania** → **Zručnosť a interakcia** → **Ovládanie interakcií** a potom túto funkciu aktivujte ťuknutím na prepínač **Ovládanie interakcií**.

Hlasová spätná väzba (TalkBack)

Aktivácia alebo deaktivácia aplikácie TalkBack

Keď aktivujete aplikáciu TalkBack, zariadenie prečíta text na obrazovke alebo text zvolenej funkcie nahlas. Táto aplikácia je užitočná, ak nevidíte na obrazovku.

- 1 Na obrazovke aplikácií ťuknite na položky **Nastavenia** → **Zjednodušenie ovládania** → **Zrak** → **TalkBack**.
- 2 Ťuknutím na prepínač **TalkBack** zapnete túto funkciu.
Ak chcete funkciu TalkBack vypnúť, ťuknite na tlačidlo **TalkBack** a potom dvakrát rýchle ťuknite na ľubovoľné miesto na obrazovke.
- 3 Ťuknite na tlačidlo **OK**.
Ak chcete funkciu TalkBack vypnúť, ťuknite na tlačidlo **OK** a potom ťuknite na ľubovoľné miesto na obrazovke.

Po aktivácii aplikácie TalkBack poskytnie zariadenie hovorenú odozvu a nahlas číta vami zvolené funkcie. Ak máte nové oznámenia, zariadenie poskytnie hovorenú odozvu aj po vypnutí obrazovky.

Keď aktivujete funkciu **Preskúmanie dotykom** počas používania aplikácie TalkBack, zariadenie nahlas prečíta vybrané položky. Zariadenie najskôr nahlas prečíta položky na obrazovke, keď na ne ťuknete. Potom zariadenie vykoná funkciu alebo otvorí aplikáciu, ak ťuknete rýchlo dvakrát na ľubovoľné miesto na obrazovke. Ak je funkcia **Preskúmanie dotykom** vypnutá, zariadenie nedokáže vykonávať rôzne funkcie, ktoré si vyžadujú príkazy zadávané pohybmi prstov.

Ak chcete aktivovať funkciu **Preskúmanie dotykom**, na obrazovke aplikácií ťuknite na položky **Nastavenia** → **Zjednodušenie ovládania** → **Zrak** → **TalkBack** → **Nastavenia** a potom začiarknite možnosť **Preskúmanie dotykom**.



Niektoré funkcie nie sú počas používania aplikácie TalkBack dostupné.

Ovládanie obrazovky pohybmi prstov

Displej môžete ovládať pomocou rôznych gest prstov pri používaní aplikácie TalkBack. Ak je funkcia **Preskúmanie dotykom** vypnutá, zariadenie nedokáže vykonávať niektoré funkcie, ktoré si vyžadujú príkazy zadávané gestami prstov.

Ak chcete aktivovať funkciu **Preskúmanie dotykom**, na obrazovke aplikácií ťuknite na položky **Nastavenia** → **Zjednodušenie ovládania** → **Zrak** → **TalkBack** → **Nastavenia** a potom začiarknite možnosť **Preskúmanie dotykom**.

- **Preskúmanie obrazovky:** Umiestnite prst na obrazovku a jeho posúvaním preskúmate obrazovku. Vyberte a podržte položku a potom zariadenie prečíta túto položku nahlas. Keď prst uvoľníte, položka pod prstom bude vybraná.
- **Výber položiek:** Položku vyberte ťuknutím na ňu. Alebo položku vyberte a podržte pri prieskume displeja a potom prst odtiahnite.
- **Otvorenie vybranej položky:** Pri hlasnom čítaní vybraných položiek prst odtiahnite od položky, keď počujete položku, ktorú požadujete. Potom dvakrát rýchlo ťuknite na ľubovoľné miesto na displeji.
- **Výber predchádzajúcej položky:** Na displeji rýchlo rolujte jedným prstom smerom nahor alebo doľava.

- Výber ďalšej položky: Na displeji rýchlo rolujte jedným prstom smerom nadol alebo doprava.
- Listovanie v zoznamoch: Dvoma prstami posuňte obrazovku hore alebo dole.
- Návrat na predchádzajúcu stranu: Dvoma prstami rolujte po obrazovke smerom doprava.
- Presun na ďalšiu stranu: Dvoma prstami posuňte obrazovku smerom doľava.
- Odomknutie displeja: V rámci oblasti na odomykanie displeja sa dvoma prstami posuňte po obrazovke akýmkoľvek smerom.
- Otvorenie panelu oznámení: Potiahnite hornú časť obrazovky dvoma prstami smerom dole.
- Otvorenie panelu rýchleho nastavenia: Potiahnite hornú časť obrazovky tromi prstami smerom dole.

Nastavenia pohybov prstov pre funkciu TalkBack môžete nakonfigurovať v položke **Správa gest**. Viac informácií nájdete v časti [Konfigurácia nastavení gest prstov](#).

Konfigurácia nastavení gest prstov

Pri používaní aplikácie TalkBack môžete na vykonávanie operácií používať gestá prstov. Môžete vykonávať operácie, ako napríklad návrat na predchádzajúcu obrazovku, otvorenie Domovskej obrazovky a ďalšie. Gestá prstov nakonfigurujte pred ich používaním.

Konfigurácia nastavení vertikálnych pohybov

Môžete použiť dvojdielne vertikálne gestá potiahnutím prsta zo spodnej časti obrazovky smerom nahor alebo nadol, alebo naopak.

Na obrazovke aplikácii postupne ťuknite na položky **Nastavenia** → **Zjednodušenie ovládania** → **Zrak** → **TalkBack** → **Nastavenia** → **Správa gest** → **Gestá s dvoma vertikálnymi pohybmi**. Potom vyberte jednu z nasledujúcich funkcií:

- **Prejdite na prvú alebo poslednú položku na obrazovke:** Keď prst potiahnete po displeji smerom hore a potom dole, vybraná bude prvá položka v hornej časti displeja. Keď prst potiahnete po displeji smerom dole a potom hore, vybraná bude posledná položka na spodku displeja.
- **Prepínajte medzi možnosťami podrobnosti čítania:** Keď prst potiahnete po displeji smerom hore a potom dole, položka čítania sa zmení. Položka čítania sa zmení na stranu, odsek, riadok, slovo, znak a predvolené nastavenie. Keď prst potiahnete po displeji smerom dole a potom hore, položky čítania sa zmenia v opačnom poradí.

Konfigurácia nastavení gest klávesových skratiek

Pomocou tejto funkcie môžete nakonfigurovať osem gest klávesových skratiek. Môžete nakonfigurovať gestá, ako napríklad ťahanie prstom smerom nahor a potom doprava bez jeho odtiahnutia a ďalšie. Gestá klávesových skratiek môžete zmeniť alebo k prázdny m klávesovým skratkám priradiť funkcie.

Na obrazovke aplikácii postupne ťuknite na položky **Nastavenia** → **Zjednodušenie ovládania** → **Zrak** → **TalkBack** → **Nastavenia** → **Správa gest**. Vyberte pohyb a potom mu priradiť funkciu.

K dispozícii sú nasledujúce funkcie:

- **Tlačidlo Späť:** Návrat na predchádzajúcu obrazovku.
- **Tlačidlo Domovská stránka:** Otvorenie Domovskej obrazovky.
- **Tlačidlo Nedávne aplikácie:** Otvorenie zoznamu spustených aplikácií.
- **Otvoriť upozornenia:** Otvorenie panelu oznámení.
- **Otvoriť globálnu kontextovú ponuku:** Otvorenie globálnej kontextovej ponuky. Ťuknutím a podržaním obrazovky otvoríte kruhové globálne kontextové možnosti. Môžete použiť funkcie ako napríklad **Rýchla navigácia**, **Prečítať zhora**, **Hláskovať posledný výrok** a **Prečítať od ďalšej položky**. Potom preskúmajte možnosti nepretržitým kruhovým pohybom prsta. Keď nájdete hľadanú možnosť, uvoľnením prsta položku zvolíte.

Ťuknutím na položku **Pozastaviť spätnú väzbu** vľavo hore na obrazovke pozastavíte hlasovú odozvu.

Ťuknutím na položku **Nastavenia aplikácie TalkBack** vpravo hore na obrazovke získate prístup k nastaveniam aplikácie TalkBack. Viac informácií nájdete v časti [Konfigurácia nastavení aplikácie TalkBack](#).

- **Otvoriť miestnu kontextovú ponuku:** Otvorí sa lokálna kontextová ponuka. Môžete si zvoliť jednotku na čítanie textu na obrazovke. Keď túto funkciu používate počas zadávania textu, sprístupnia sa kontextové možnosti, ako napríklad možnosti ovládania kurzora. Ťuknutím a podržaním obrazovky otvoríte kruhové kontextové možnosti. Potom preskúmajte možnosti nepretržitým kruhovým pohybom prsta. Keď nájdete hľadanú možnosť, uvoľnením prsta položku zvolíte.
- **Prečítať zhora:** Číta nahlas položky v poradí od prvej až po poslednú.
- **Prečítať od ďalšej položky:** Číta nahlas položky, ktoré v poradí nasledujú od vybranej položky.

Zmena čítania položiek

Pri používaní aplikácie TalkBack môžete na displeji počúvať text. Ak chcete vybrať text, ktorý požadujete, prstom posúvajte hore, dolu, doľava alebo doprava. V predvolenom nastavení zariadenie nahlas prečíta text vo zvolenej oblasti. Alebo môžete zariadenie nastaviť tak, aby čítalo text v iných položkách, ako napr. riadky alebo odseky.

Zmena čítania položiek s použitím lokálnych kontextových možností

- 1 Vyberte text na čítanie.
- 2 Ťahaním prsta hore a potom doprava bez toho, aby ste ho uvoľnili, otvoríte lokálnu kontextovú ponuku.
- 3 Ťuknite na obrazovku a podržte ju a potom prstom nakreslite kruh, čím preskúmate možnosti. Keď budete počuť **Zmena podrobnosti**, prst odtiahnite.
- 4 Znovu ťuknite na obrazovku a podržte ju a potom prstom nakreslite kruh, čím preskúmate možnosti. Keď budete počuť čítanie položky, ktorú požadujete, prst odtiahnite.

Viac informácií o tom, ako zmeniť skratku pohybu na otvorenie miestnych kontextových možností, nájdete na [Konfigurácia nastavení gest klávesových skratiek](#).

Zmena čítania položiek s použitím dvojdielných vertikálnych gest

Keď prst potiahnete po displeji smerom hore a potom dole, položka čítania sa zmení. Položka čítania sa zmení na stranu, odsek, riadok, slovo, znak a predvolené nastavenie. Keď prst potiahnete po displeji smerom dole a potom hore, položky čítania sa zmenia v opačnom poradí.

Na obrazovke aplikácii postupne ťuknite na položky **Nastavenia** → **Zjednodušenie ovládania** → **Zrak** → **TalkBack** → **Nastavenia** → **Správa gest** → **Gestá s dvoma vertikálnymi pohybmi** → **Prepínajte medzi možnosťami podrobnosti čítania**.

Pomocou aktuálnej položky čítania môžete počúvať text, ktorý je vedľa aktuálne vybraného textu. Ak si chcete vypočúť text ďalšej časti, potiahnite prst na displeji smerom dole alebo doprava.

Pomocou aktuálnej položky čítania môžete počúvať text, ktorý je pred aktuálne vybraným textom.

Ak si chcete vypočúť text predchádzajúcej časti, potiahnite prst na displeji smerom hore alebo doľava.

Pozastavenie aplikácie TalkBack

Globálne kontextové možnosti otvoríte nepretržitým potiahnutím prsta po obrazovke smerom dole a potom doprava. Keď zvolíte možnosť **Pozastaviť spätnú väzbu** v ľavej hornej časti obrazovky, aplikácia TalkBack sa pozastaví.

Keď je aplikácia TalkBack pozastavená, môžete ju znova zapnúť tak, že zapnete displej, alebo inými metódami. Ak chcete na obrazovke s aplikáciami zmeniť spôsob obnovenia aplikácie TalkBack, postupne ťuknite na položky **Nastavenia** → **Zjednodušenie ovládania** → **Zrak** → **TalkBack** → **Nastavenia** → **Obnoviť z pozastavenia**. Potom zvolíte možnosť.

Viac informácií o tom, ako zmeniť gesto pohybu na otvorenie globálnych kontextových ponúk, nájdete na [Konfigurácia nastavení gest klávesových skratiek](#).

Používanie funkcie rýchlej navigácie

Spolu s funkciou rýchlej navigácie získavate prístup k ponukám tak, že nakreslíte kruh na obrazovku bez nutnosti posúvania nahor alebo nadol, aby ste položku zvolili.

Globálne kontextové možnosti otvoríte nepretržitým potiahnutím prsta po obrazovke smerom dole a potom doprava. Ťuknite na obrazovku a podržte ju a potom okolo ponuky prstom nakreslíte kruh, čím preskúmate možnosti. Keď budete počuť **Rýchla navigácia**, prst odtiahnite. Možnosti preskúmate tak, že znovu ťuknete na obrazovku a okolo možností prstom nakreslíte kruh. Keď budete počuť čítanie ponuky, ktorú požadujete, prst odtiahnite.

Pridávanie a spravovanie menoviek snímok

K obrázkom na displeji môžete priradiť štítky. Zariadenie číta nahlas štítky, keď sú obrázky vybrané. Neoznačeným snímkam sa štítky priradujú pomocou miestnych kontextových možností.

Miestne kontextové možnosti otvoríte nepretržitým potiahnutím prsta po obrazovke smerom hore a potom doprava. Ťuknite na obrazovku a podržte ju a potom okolo ponuky prstom nakreslíte kruh, čím preskúmate možnosti. Keď počujete príkaz Pridať ponuku Štítok, odtiahnite prst a pridajte štítky.

Na obrazovke s aplikáciami postupne ťuknite na položky **Nastavenia** → **Zjednodušenie ovládania** → **Zrak** → **TalkBack** → **Nastavenia** → **Spravovať vlastné menovky**.

Konfigurácia nastavení aplikácie TalkBack

Nakonfigurujte si nastavenia aplikácie TalkBack pre Vaše pohodlie.

Na obrazovke aplikácii postupne ťuknite na položky **Nastavenia** → **Zjednodušenie ovládania** → **Zrak** → **TalkBack** → **Nastavenia**. Prípadne globálne kontextové možnosti otvoríte nepretržitým potiahnutím prsta po obrazovke smerom dole a potom doprava. Potom prst potiahnite do pravého horného rohu displeja a keď budete počuť položku **Nastavenia aplikácie TalkBack**, prst odtiahnite.

- **Hlasitosť reči:** Nastavenie úrovne hlasitosti hovorenej odozvy.
Hlasitosť hlasovej odozvy sa môže líšiť v závislosti od hlasitosti média. Ak chcete nastaviť hlasitosť médií, stlačte tlačidlo hlasitosti nahor alebo nadol, kým počúvate hlasovú odozvu. Alebo na obrazovke s aplikáciami postupne ťuknite na položky **Nastavenia** → **Zvuk** → **Hlasitosť** a potom potiahnite panel na úpravu hlasitosti pre obsah média doprava alebo doľava.
- **Meniť výšku hlasu:** Nastavenie zariadenia tak, aby nahlas čítalo text pri nízkom rozstupe po jeho zadaní pomocou klávesnice.
- **Zvuky klávesnice:** Zariadenie nastaviť tak, že keď ťuknete na medzerník, nahlas prečíta text, ktorý ste zadali pomocou klávesnice.
- **Reč pri vyp. obrazovke:** Nastavenie zariadenia tak, aby poskytovalo hovorenú odozvu, keď je obrazovka vypnutá.
- **Používať senzor blízkosti:** Nastavenie zariadenia tak, aby prerušilo hovorenú odozvu, keď položíte ruku nad snímač na vrchu zariadenia. Ťuknutím na obrazovku hovorenú odozvu znova zapnete.
- **Zatrasením spustiť nepretržité čítanie:** Nastavenie zariadenia tak, aby nahlas čítalo text na displeji, keď zariadením potrasiete. Môžete si vybrať z rôznych možností intenzity trasenia.
- **Oznámiť ID volajúceho:** Nastavenie zariadenie tak, aby nahlas prečítalo meno volajúcej osoby počas prichádzajúceho hovoru.
- **Vibračná odozva:** Nastavenie zariadenia na vibrovanie pri skúmaní displeja.
- **Zvuková odozva:** Nastavenie zariadenia tak, aby prehralo zvuk pri kontrole obrazovky, ako pohyb po obrazovke a iné.

- **Zamerat' sa na zvuk hovoru:** Nastavenie zariadenia tak, aby znížilo hlasitosť média, keď zariadenie číta položku nahlas.
- **Hlasitosť zvuku:** Nastaviť hlasitosť zvuku, ktorý sa prehrá pri jeho ovládaní dotykcom na displej. Táto funkcia je dostupná, keď je vybratá funkcia **Zvuková odozva**.
- **Preskúmanie dotykcom:** Nastavenie zariadenia tak, aby nahlas čítalo položky pod prstom. Keď začujete požadovanú položku, uvoľníte z nej prst a otvorte ju rýchlym dvojitém ťuknutím na ľubovoľné miesto na obrazovke. Môžete prejsť na požadovanú stranu rolovaním obrazovky doľava alebo doprava použitím dvoch prstov. Ak sa chcete dozvedieť viac o ovládaní obrazovky pomocou funkcie stlačenia, viac informácií nájdete v časti [Ovládanie obrazovky pohybmi prstov](#).
- **Automatické posúvanie v zoznamoch:** Nastavenie zariadenia tak, aby automaticky prechádzalo zvyšok zoznamu mimo displeja a aby čítalo položky nahlas.
- **Výber jedným klepnutím:** Nastavenie zariadenia na výber položky jedným ťuknutím.
- **Spustiť návod na použív. funkcie Explore by touch:** Prezeranie príručky o použití funkcie Preskúmať dotykcom.
- **Správa gest:** Priradenie funkcií a úkonov pomocou gest prstov. Viac informácií nájdete v časti [Konfigurácia nastavení gest prstov](#).
- **Spravovať vlastné menovky:** Zobrazit' štítky, ktoré ste pridali.
- **Obnoviť z pozastavenia:** Výber spôsobu obnovenia hovorenej odozvy.
- **Nastavenia vývojára:** Nastavenie možností pre vývoj aplikácie.

Používanie zariadenia s vypnutou obrazovkou

Zariadenie nastavte tak, aby sa displej vždy vypol na udržanie jeho obsahu v tajnosti. Obrazovka sa nezapne po stlačení externého tlačidla, ani keď na obrazovku ťuknete. Aktivované funkcie sa nevypnú.

Na obrazovke s aplikáciami postupne ťuknite na položky **Nastavenia** → **Zjednodušenie ovládania** → **Zrak**, potom začiarknite políčko **Tmavá obrazovka**. Aplikáciu môžete zapnúť alebo vypnúť tak, že dvakrát stlačíte Vypínacie tlačidlo.

Použitie funkcie vstupu rýchleho tlačidla

Nastavenie zariadenia tak, aby zadalo znak, keď ťuknete a odtiahnete prst zo znaku na klávesnici. Pomocou tejto funkcie môžete zadať znaky namiesto odtiahnutia prsta a dvojitého ťuknutia na displej.

Na obrazovke s aplikáciami postupne ťuknite na položky **Nastavenia** → **Zjednodušenie ovládania** → **Zrak**, potom začiarknite políčko **Rýchly tlačidlóv ý vstup**.

Čítanie hesla nahlas

Nastavenie zariadenia tak, aby pri zapnutej aplikácii TalkBack čítalo zadané heslo nahlas. Túto funkciu použite, ak sa chcete uistiť, že zadávate správne heslo.

Na obrazovke s aplikáciami postupne ťuknite na položky **Nastavenia** → **Zjednodušenie ovládania** → **Zrak**, potom začiarknite políčko **Hovoriť heslá**.

Nastavenie funkcie prevodu textu na reč

Zmena nastavení funkcie prevodu textu na reč používanej pri zapnutej aplikácii TalkBack, ako napr. jazyky, rýchlosť a iné.

Na obrazovke s aplikáciami postupne ťuknite na položky **Nastavenia** → **Zjednodušenie ovládania** → **Zrak** → **Možn. prev. textu na reč** a použite nasledujúce funkcie:

- **Nástroj Samsung na prevod textu na reč / Google nástroj prevodu textu na reč:** Výber funkcie nástroja prevodu textu na reč.
- **Rýchlosť reči:** Výber rýchlosti funkcie prevodu textu na reč.
- **Vypočut' príklad:** Prehranie ukážky hovoreného textu. Ak zariadenie nemôže nahlas prečítať príklady, ťuknite na položku  → **Inštalovať hlasové údaje** a prevezmite a nainštalujte hlasové dáta pre funkciu prevodu textu na reč.
- **Stav predvoleného jazyka:** Zobrazenie stavu aktuálneho jazyka nastaveného pre funkciu prevodu textu na reč.

Zadávanie textu pomocou klávesnice

Ak chcete zobrazit' klávesnicu, ťuknite na textové pole a potom dvakrát rýchlo ťuknite na ľubovoľné miesto na obrazovke.

Keď sa prstom dotknete obrazovky, zariadenie nahlas prečíta znaky na tlačidlách pod Vaším prstom. Keď začujete hľadaný znak, uvoľnením prsta ho zvolíte. Znak je potvrdený a zariadenie prečíta text nahlas.

Ak funkcia **Rýchly tlačidlový vstup** nie je zapnutá, prst odtiahnite zo znaku, ktorý chcete zadať a dvakrát rýchlo ťuknite kamkoľvek na obrazovku. Keď chcete aktivovať funkciu rýchleho vstupu, na obrazovke Všetky aplikácie postupne ťuknite na položky **Nastavenia** → **Zjednodušenie ovládania** → **Zrak** a potom zaškrtnite políčko **Rýchly tlačidlový vstup**.

Zadávanie ďalších znakov

Ťuknite na tlačidlo na klávesnici a podržte ho. Ak sú pri danom tlačidle k dispozícii ďalšie znaky, nad klávesnicou sa zobrazí okno zobrazujúce znaky. Ak chcete vybrať znak, prstom ťahajte po displeji, kým nebudete počuť znak, ktorý požadujete, a potom prst odtiahnite.

Zmena vstupného jazyka

Ak chcete pridať jazyky, na obrazovke aplikácií ťuknite na položky **Nastavenia** → **Jazyk a vstup**. Potom ťuknite na  vedľa **Klávesnica Samsung** → **Vyberte vstupné jazyky** a potom vyberte jazyky, ktoré chcete používať.

Ak chcete zmeniť vstupný jazyk, ťuknite na položku .

Upravovanie textu

Na posúvanie kurzora alebo kopírovanie/vkladanie textu použite lokálne kontextové možnosti.

Miestne kontextové možnosti otvoríte nepretržitým potiahnutím prsta po obrazovke smerom hore a potom doprava. Ťuknite na obrazovku a podržte ju a potom okolo ponuky prstom nakreslite kruh, čím preskúmate ponuku. Keď budete počuť **Zmena podrobnosti**, prst odtiahnite. Ponuky preskúmate tak, že znovu ťuknete na displej a okolo ponuky nakreslite kruh. Keď budete počuť čítanie položky, ktorú požadujete, prst odtiahnite.



Keď text upravujete, praktickejšie je nastaviť si položku na čítanie ako slovo alebo písmeno. V režime výberu zariadenie vyberie text podľa položiek na čítanie, ktoré ste vybrali.

Text si vypočujete, keď prstom potiahnete nahor, nadol, doľava alebo doprava. Keď je text, ktorý chcete upraviť, čítaný nahlas, postupujte nasledovne:

- Vymazanie textu: Na klávesnici ťuknite na tlačidlo odstránenia.
- Výber jazyka použitím režimu výberu: Po aktivácii režimu výberu môžete vybrať a počúvať text. Ak chcete aktivovať režim výberu, otvorte lokálnu kontextovú ponuku a postupne vyberte položky **Ovládanie kurzora** → **Spustiť režim výberu**. Ak si chcete vypočúť text pred alebo vedľa momentálne vybraného textu, prejdite doľava alebo doprava. Ak chcete aktivovať režim výberu, otvorte lokálnu kontextovú ponuku a postupne vyberte položky **Ovládanie kurzora** → **Ukončiť režim výberu**.
- Výber celého textu: Otvorte lokálnu kontextovú ponuku a postupne vyberte položky **Ovládanie kurzora** → **Vybrať všetky**. Celý text v dokumente bude vybraný.
- Kopírovanie alebo vystrihnutie textu: Vyberte text pomocou lokálnej kontextovej ponuky. Potom otvorte lokálnu kontextovú ponuku a zvolte položku **Ovládanie kurzora**. Ťuknutím na možnosť **Kopírovať** vybraný text skopírujete, alebo ťuknutím na možnosť **Vystrihnúť** vybraný text vystrihnete. Vybraný text sa skopíruje do schránky.
- Vkladanie textu: Umiestnite kurzor na miesto, kde sa má text vložiť, otvorte lokálnu kontextovú ponuku a potom postupne vyberte položky **Ovládanie kurzora** → **Prilepiť**.

Zadávanie textu hlasom

Text môžete zadať hlasom. Ak chcete zobrazit' klávesnicu, ťuknite na textové pole a potom dvakrát rýchlo ťuknite na ľubovoľné miesto na obrazovke.

Keď ťuknete na položku  a podržíte ju, zariadenie zobrazí kontextové okno ukazujúce možnosti klávesnice. Potiahnite prst po displeji bez jeho odtiahnutia. Keď je vybraná funkcia , prst odtiahnite. Ak chcete vstúpiť do textu, vyslovte slová, ktoré požadujete. Hovorené slová sa zobrazia ako text na obrazovke a zariadenie ich nahlas prečíta.

Ak chcete zadať ďalší text, zvolte mikrofón a povedzte slová.

Zmena vstupného jazyka

Počas zadávania textu hlasom, zvolte položku **Slovenčina (Slovensko)** a výberom jazyka zmeníte vstupný jazyk.

Ak chcete pridať jazyky do zoznamu, zvolte položky **Slovenčina (Slovensko)** → **Pridať ďalšie jazyky**, zrušte výber možnosti **Automatický** a potom vyberte jazyky, ktoré chcete používať.

Zmena veľkosti písma

Túto funkciu použijete pri zmene veľkosti písma. Zariadenie poskytuje rôzne veľkosti písma, aby ho používatelia s poškodeným zrakom mohli pohodlne používať. Nastavenie veľkosti písma na možnosť **Obrovské** nemusí byť pri niektorých aplikáciách dostupné.

Na obrazovke aplikácií postupne ťuknite na položky **Nastavenia** → **Zjednodušenie ovládania** → **Zrak** → **Veľkosť písma**.

Zväčšovanie obrazovky

Pomocou tejto funkcie zväčšíte obrazovku a priblížite konkrétnu oblasť.

Na obrazovke s aplikáciami postupne ťuknite na položky **Nastavenia** → **Zjednodušenie ovládania** → **Zrak** → **Zväčšovacie gestá** a potom ťuknutím na prepínač **Zväčšovacie gestá** túto funkciu aktivujte.

- Zväčšenie a zmenšenie: Trikrát ťuknite na obrazovku, čím si priblížite konkrétnu oblasť. Keď na obrazovku znova rýchlo trikrát ťuknete, vrátite sa späť.
- Preskúvanie obrazovky rolovaním: Použitím dvoch prstov sa pohybujte po zväčšenej obrazovke.
- Nastavenie pomeru zväčšenia: Ťuknite dvoma prstami na zväčšenú obrazovku. Potom rozťahnite prsty alebo ich spojíte dohromady, čím upravíte pomer.



- Klávesnice na obrazovke nie je možné zväčšiť.
- Keď je táto funkcia aktivovaná, funkčnosť niektorých aplikácií, ako napríklad **Telefón** a **Kalkulačka** môže byť ovplyvnená.

Nastavenie pripomenutí oznámení

Používajte túto funkciu na upozornenie ohľadom oznámení, ktoré ste neskontrolovali v danom intervale.

Na obrazovke s aplikáciami postupne ťuknite na položky **Nastavenia** → **Zjednodušenie ovládania** → **Zrak** → **Pripomenutie oznámenia**, potom túto funkciu aktivujte ťuknutím na prepínač **Pripomenutie oznámenia**.

Ak chcete nastaviť interval medzi záznamami, ťuknite na položku **Interval pripomínania**.

Obrátenie farieb displeja

Túto funkciu použite na zlepšenie viditeľnosti obrazovky a na pomoc užívateľom ľahšie rozpoznať text na obrazovke. Keď je táto funkcia aktivovaná, zariadenie zobrazí negatívny snímok, ktorý obráti farby na obrazovke. Obrátenie farieb zvyšuje kontrast medzi čiernou a bielou.

Na obrazovke aplikácií postupne ťuknite na položky **Nastavenia** → **Zjednodušenie ovládania** → **Zrak**, potom zaškrtnite políčko **Negatívne farby**.

Nastavenie farieb

Táto funkcia umožňuje nastaviť zobrazenie farieb na obrazovke, ak máte problémy s rozlišovaním farieb. Zariadenie zmení farby na viac rozoznateľné.

- 1 Na obrazovke aplikácií postupne ťuknite na položky **Nastavenia** → **Zjednodušenie ovládania** → **Zrak** → **Nastavenie farieb**.
- 2 Ťuknutím na prepínač **Nastavenie farieb** zapnete túto funkciu.
- 3 Ťuknite na položku **Štart**.
- 4 Usporiadajte farebné dlaždice podľa podobnosti, od základnej farby.
- 5 Po skončení ťuknite na položku **Hot**.
Ak už dokážete farby rozoznať, ďalšie nastavovanie nie je potrebné.
- 6 Ak farby nemožno rozoznať, ťuknite na možnosť **Fotoaparát** alebo **Obrázok**.
- 7 Potiahnite panel na úpravu farieb doľava alebo doprava a ťuknite na položku **Hot**.
Ak chcete znova upraviť farbu, ťuknite na položky **⋮** → **Znova upraviť farbu**.

Nastavenie oznamovania blesku

Nastavenie blesku tak, aby blikal, keď máte prichádzajúci hovor, novú správu alebo oznámenie.

Na obrazovke aplikácií postupne ťuknite na položky **Nastavenia** → **Zjednodušenie ovládania** → **Sluch**, potom zaškrtnite políčko **Oznámenie bleskom**.

Vypnúť všetky zvuky

Nastavenie zariadenia na stlmenie všetkých zvukov zariadenia, ako napr. zvuky médií vrátane hlas volajúceho počas hovoru.

Na obrazovke aplikácií postupne ťuknite na položky **Nastavenia** → **Zjednodušenie ovládania** → **Sluch**, potom zaškrtnite políčko **Vypnúť všetky zvuky**.

Nastavenia titulkov

Titulky Samsung

Na obrazovke s aplikáciami postupne ťuknite na položky **Nastavenia** → **Zjednodušenie ovládania** → **Sluch** → **Titulky Samsung (CC)**, potom túto funkciu aktivujte ťuknutím na prepínač **Titulky (skryté)**.

Použite nasledujúce možnosti:

- **Zarovnanie textu:** Zmena pozície titulkov.
- **Písmo:** Zmena typu písma.
- **Veľkosť písma:** Zmena veľkosti písma.
- **Okraj:** Zmena okraja textu titulkov.
- **Písmo:** Zmena farby alebo priehľadnosti textu.
- **Farba pozadia:** Zmena farby alebo priehľadnosti pozadia panela s titulkami.
- **Okno titulkov:** Zmena farby alebo priehľadnosti pozadia panela s titulkami.

Titulky Google

Na obrazovke s aplikáciami postupne ťuknite na položky **Nastavenia** → **Zjednodušenie ovládania** → **Sluch** → **Titulky Google (CC)**, potom túto funkciu aktivujte ťuknutím na prepínač **Titulky Google (CC)**.

Použite nasledujúce možnosti:

- **Jazyk:** Výber jazyka titulkov.
- **Veľkosť textu:** Zmena veľkosti písma.
- **Štýl titulkov:** Zmena štýlu titulku.

Nastavenie vyváženia zvuku

Nastavenie zariadenia tak, aby upravilo vyváženie zvuku pri používaní duálnej náhlavnej súpravy.

Ak chcete nastaviť vyváženie zvuku, pripojte k zariadeniu náhlavnú súpravu. Na obrazovke aplikácií ťuknite na **Nastavenia** → **Zjednodušenie ovládania** → **Sluch** → **Vyváženie zvuku**. Potiahnutím panelu nastavenia doľava alebo doprava upravíte vyváženosť zvuku, potom ťuknite na tlačidlo **Nastaviť**.

Mono zvuk

Zariadenie nastavte tak, aby po pripojení náhlavnej súpravy prepínalo stereofónny a monofónny výstup. Monofónny výstup spája stereofónny zvuk do jedného signálu, ktorý sa prehráva vo všetkých reproduktoroch slúchadiel. Túto funkciu používajte, ak máte zhoršený sluch alebo ak je pohodlnejšie používať jedno slúchadlo.

Na obrazovke aplikácií postupne ťuknite na položky **Nastavenia** → **Zjednodušenie ovládania** → **Sluch**, potom zaškrtnite políčko **Mono zvuk**.

Automatický hmatový režim

Nastavenie zariadenia tak, aby vibrovalo počas prehrávania zvukov v prevzatých aplikáciách, ako sú napr. hry.

Na obrazovke aplikácií postupne ťuknite na položky **Nastavenia** → **Zjednodušenie ovládania** → **Sluch**, potom začiarknite políčko **Automatický hmatový režim**.



Niektoré aplikácie nemusia túto funkciu podporovať.

Asistenčné menu

Zobrazenie ikony pomocného odkazu

Nastavenie zariadenia tak, aby zobrazovalo ikonu pomocnej klávesovej skratky. Táto ikona umožňuje prístup k aplikáciám, funkciám a nastaveniam ťuknutím na ikonu pomocnej ponuky. Ovládanie zariadenia ťuknutím na pomocné ponuky na ikone bez preskúmania displeja. Po spustení tejto funkcie sa aktivuje **Režim jedného ťuknutia**.

- 1 Na obrazovke aplikácií postupne ťuknite na položky **Nastavenia** → **Zjednodušenie ovládania** → **Zručnosť a interakcia** → **Asistenčné menu**.
- 2 Ťuknutím na prepínač **Asistenčné menu** zapnite túto funkciu.
Ikona pomocného odkazu sa na obrazovke zobrazí vpravo dole.
- 3 Ťuknutím na položku **Dominantná ruka** presuniete ikonu pomocného odkazu na vhodnejšie miesto.

Prístup k pomocným ponukám





Ikona pomocného odkazu sa zobrazuje ako plávajúca ikona, čím umožňuje ľahký prístup k pomocným ponukám z ľubovoľnej obrazovky.

Keď na ikonu pomocnej klávesovej skratky ťuknete, ikona sa mierne zväčší a zobrazia sa na nej pomocné ponuky. Ťuknite na ikonu hore alebo dole, čím ju presuniete na ďalšie panely alebo prejdite po displeji hore alebo dole a vyberte ďalšie ponuky.

Používanie kurzora

V pomocných možnostiach ťuknite na položku **Kurzor**. Kurzor a oblasť, v ktorej sa môže kurzor ovládať, sa zobrazí na obrazovke. Displej môžete ovládať malými pohybmi prstov na dotykovej ploche. Kurzor presuňte pohybom prsta na dotykovej ploche. Ak chcete vybrať položku, na ktorej je kurzor, ťuknite na displej.

Použite nasledujúce možnosti:

- : Vyberte položku alebo rolujte doľava alebo doprava na obrazovke.
- : Prechádzajte nahor alebo nadol po obrazovke.
- : Premiestnite oblasť dotyku na iné umiestnenie.
- : Zatvorte oblasť dotyku.

Ak chcete zmeniť nastavenia kurzora, na obrazovke s aplikáciami postupne ťuknite na položky **Nastavenia** → **Zjednodušenie ovládania** → **Zručnosť a interakcia** → **Asistenčné menu** a ťuknutím na prepínač **Asistenčné menu** aktivujte túto ponuku. Potom použite možnosti v ponuke **NAST. DOTYK. PODĽA KURZORA**.



Používanie rozšírených pomocných možností

Nastavenie zariadenia tak, aby sa pri vybraných aplikáciách zobrazili rozšírené pomocné ponuky. Napríklad, keď spustíte položku **Správy**, na pomocnej ponuke sa zobrazia funkcie hľadania a skladania.

Na obrazovke s aplikáciami postupne ťuknite na položky **Nastavenia** → **Zjednodušenie ovládania** → **Zručnosť a interakcia** → **Asistenčné menu** → **Asistent plus**, ťuknutím na prepínač **Asistent plus** aktivujte túto funkciu a potom vyberte aplikácie.

Upravovanie pomocných ponúk

Túto funkciu možno použiť pri upravovaní možností v ikone pomocného odkazu.

Na obrazovke s aplikáciami postupne ťuknite na položky **Nastavenia** → **Zjednodušenie ovládania** → **Zručnosť a interakcia** → **Asistenčné menu**, ťuknutím na prepínač **Asistenčné menu** aktivujte túto ponuku a potom ťuknite na možnosť **Upraviť**. Ak chcete pridať alebo odstrániť ponuky, ťuknite na položku  alebo .

Inteligentné posúvanie

Táto funkcia umožňuje posúvať sa po obrazovke hore alebo dole naklonením hlavy alebo zariadenia. Túto funkciu môžete používať pri prezeraní e-mailov alebo webových stránok.

Na obrazovke aplikácií postupne ťuknite na položky **Nastavenia** → **Zjednodušenie ovládania** → **Zručnosť a interakcia** → **Inteligentné posúvanie** a potom túto funkciu aktivujte ťuknutím na prepínač **Inteligentné posúvanie**.

Použite nasledujúce možnosti:

- **Nakláňaním hlavy:** Nastavenie zariadenia tak, aby sa obrazovka posúvala hore alebo dole, keď nakloníte hlavu hore alebo dole.
- **Nakláňaním zariadenia:** Nastavenie zariadenia tak, aby sa obrazovka posúvala hore alebo dole, keď zariadenie nakloníte dopredu alebo dozadu.
- **Rýchlosť:** Nastavenie rýchlosti posúvania obrazovky.
- **Zobrazenie vizuálnej spätnej odozvy:** Nastavenie zariadenia tak, aby zobrazovalo ikonu vizuálnej spätnej väzby, ak zariadenie rozpozná vašu akciu.

Nastavenie možnosti ťuknutia a oneskoreného podržania

Nastavenie doby rozpoznania podržania ťuknutia na obrazovku.

Na obrazovke aplikácií postupne ťuknite na položky **Nastavenia** → **Zjednodušenie ovládania** → **Zručnosť a interakcia** → **Oneskorenie ťuknutia a podržania** potom vyberte možnosť.

Ovládanie interakcií

Aktiváciou režimu ovládania interakcie sa počas používania aplikácií obmedzia reakcie zariadenia na vstupy. Tento režim použite, ak chcete ostatným používateľom povoliť len obmedzený prístup a ovládanie vašich médií alebo údajov.

- 1 Na obrazovke aplikácií postupne ťuknite na položky **Nastavenia** → **Zjednodušenie ovládania** → **Zručnosť a interakcia** → **Ovládanie interakcií**.
- 2 Ťuknutím na prepínač **Ovládanie interakcií** zapnite túto funkciu.

3 Tlačidlo Domov a tlačidlo zníženia hlasitosti podržte stlačené súčasne počas používania aplikácie.

4 Upravte veľkosť rámčeka alebo nakreslite čiaru okolo oblasti, ktorú chcete obmedziť.

5 Ťuknite na položku **Hot**.

Zariadenie zobrazí obmedzenú oblasť. Ťuknutie na obrazovku alebo stlačenie tlačidiel, napr. tlačidlo Domov, nebude v tejto oblasti fungovať.

Ak chcete režim ovládania interakcie deaktivovať, stlačte a podržte tlačidlo Domov a súčasne tlačidlo zníženia hlasitosti.

Prijímanie a ukončovanie hovorov

Zmena spôsobu prijatia alebo ukončenia hovorov.

Na obrazovke aplikácií postupne ťuknite na položky **Nastavenia** → **Zjednodušenie ovládania** → **Prijímanie a ukončovanie hovorov**.

Použite nasledujúce možnosti:

- **Stlačenie tlačidla domov. obr.:** Nastavenie zariadenia na prijatie hovoru stlačením tlačidla Domov.
- **Hlasové ovládanie:** Nastavenie zariadenia na prijatie hovoru pomocou hlasových pokynov.
- **Vypínacím tlačidlom:** Nastavenie zariadenia na ukončenie hovoru stlačením Vypínacieho tlačidla.

Použitie režimu jedného ťuknutia

Nastavenie zariadenia tak, aby bolo možné prichádzajúce hovory alebo oznámenia ovládať ťuknutím na tlačidlo namiesto jeho potiahnutia. Keď zaznie alarm, alebo prichádza hovor, ťuknutím na tlačidlo (nie potiahnutím tlačidla) zastavíte alarm alebo prijmete hovor.

Na obrazovke aplikácií postupne ťuknite na položky **Nastavenia** → **Zjednodušenie ovládania** a potom začiarnite možnosť **Režim jedného ťuknutia**.

Správa nastavení zjednodušenia ovládania

Uloženie nastavení zjednodušeného ovládania ako súboru

Exportovanie aktuálnych nastavení zjednodušenia ovládania do súboru.

Na obrazovke aplikácií, ťuknite na položky **Nastavenia** → **Zjednodušenie ovládania** → **Spravov. zjedn. ovládania** → **Import/export**, vyberte možnosť exportu a potom ťuknite na položku **OK**. Súbor s nastaveniami zjednodušenia ovládania sa uloží do vybraného miesta uloženia.

Importovanie súboru s nastaveniami zjednodušeného ovládania

Importujte súbor s nastaveniami zjednodušeného ovládania a aktualizujte momentálne nastavenia.

Na obrazovke aplikácií postupne ťuknite na položky **Nastavenia** → **Zjednodušenie ovládania** → **Spravov. zjedn. ovládania** → **Import/export**, potom vyberte možnosť importu. Vyberte súbor určený na import a potom postupne ťuknite na položky **Hotovo** → **OK**. Nastavenia zjednodušeného ovládania budú aktualizované podľa importovaného súboru.

Zdieľanie súborov s nastaveniami zjednodušeného ovládania

Zdieľanie súborov s nastaveniami zjednodušeného ovládania e-mailom, prostredníctvom Wi-Fi Direct, Bluetooth a inými spôsobmi.

Na obrazovke aplikácií postupne ťuknite na položky **Nastavenia** → **Zjednodušenie ovládania** → **Spravov. zjedn. ovládania** → **Zdieľať cez**. Potom vyberte súbory s nastaveniami zjednodušeného ovládania a ťuknite na položku **Hotovo**. Vyberte spôsob zdieľania a pri zdieľaní súborov postupujte podľa inštrukcií na obrazovke.

Zobrazenie služieb zjednodušeného ovládania

Zobrazenie služieb zjednodušeného ovládania nainštalovaných na zariadení.

Na obrazovke aplikácií ťuknite na položku **Nastavenia** → **Zjednodušenie ovládania** a prezrite si zoznam služieb zjednodušeného ovládania v položke **SLUŽBY**.

Používanie ďalších užitočných funkcií

- Používanie funkcie S Voice: Funkciu **S Voice** môžete používať na vykonávanie rôznych funkcií pomocou hlasových príkazov. Spustíte funkciu **S Voice** a uskutočnite hovory, odosielajte správy a prezerajte si úlohy. Viac informácií nájdete v časti [S Voice](#).
- Vyhľadávanie hlasom: Použite hlasové príkazy na vyhľadávanie obsahu webových stránok. Použite túto funkciu, keď ste v pohybe a nemôžete použiť obe ruky na zadanie textu.
- Používanie panela s oznámeniami: Panel s oznámeniami otvoríte potiahnutím stavového riadku nadol. Môžete zobrazit' zmeškané hovory, nové správy, upravovať jas obrazovky a pod. Viac informácií nájdete v časti [Panely oznámení a rýchleho nastavenia](#).
- Prepnutie do jednoduchého režimu: Jednoduchý režim poskytuje zjednodušené ovládanie prostredníctvom jednoduchšieho usporiadania a veľkých ikon. Na zjednodušenie prístupu môžete pridať často používané aplikácie alebo skratky na Domovskú obrazovku. Viac informácií nájdete v časti [Jednoduchý režim](#).
- Používanie pohybov na ovládanie zariadenia: Ovládajte zariadenie pomocou pohybov dlane alebo gest. Viac informácií nájdete v časti [Pohyby a gestá](#).
- Používanie skenera prstov: Aby ste mohli obrazovku odomknúť, odtlačky prstov zaregistrujte, alebo overte heslo svojho konta Samsung. Viac informácií nájdete v časti [Skener odtlačkov](#).
- Používanie odkazov pre kontakty: Pridávanie odkazov pre kontakty na Domovskej obrazovke umožňuje uskutočniť hovory alebo odosielat' správy pohodlnejšie. Viac informácií nájdete v časti [Pridávanie skratiek kontaktov na domovskú obrazovku](#).
- Používanie hlasového záznamníka: Nahrajte alebo prehrajte hlasové poznámky. Viac informácií nájdete v časti [Hlasový záznamník](#).

Riešenie problémov

Pred kontaktovaním servisného strediska spoločnosti Samsung skúste použiť nasledujúce riešenia. Niektoré situácie nemusia platiť pre vaše zariadenie.

Pri zapnutí alebo používaní zariadenia sa zobrazí výzva na zadanie jedného z nasledujúcich kódov:

- Heslo: Keď je aktívna funkcia uzamknutia zariadenia, musíte zadať heslo, ktoré ste nastavili pre zariadenie.
- PIN: Pri prvom použití zariadenia alebo keď je povolené vyžadovanie kódu PIN, musíte zadať kód PIN dodaný s kartou SIM alebo USIM. Túto funkciu možno vypnúť pomocou ponuky Uzamknúť kartu SIM.
- PUK: Karta SIM alebo USIM je zablokovaná, zvyčajne v dôsledku viacnásobného zadania nesprávneho kódu PIN. Musíte zadať kód PUK, ktorý ste dostali od svojho poskytovateľa služieb.
- PIN2: Keď prejdete do ponuky, ktorá vyžaduje zadanie kódu PIN2, musíte zadať kód PIN2 dodaný s kartou SIM alebo USIM. Pre viac informácií sa obráťte na svojho poskytovateľa služieb.

Zariadenie zobrazuje chybové správy týkajúce sa siete alebo služieb

- Ak sa nachádzate v oblastiach so slabým signálom alebo zlým príjmom, môžete stratiť signál. Prejdite na iné miesto a skúste to znova. Počas prechádzania na iné miesto sa môžu opakovane zobrazovať chybové hlásenia.
- Bez predplatných služieb nie je možné používať niektoré možnosti. Pre viac informácií sa obráťte na svojho poskytovateľa služieb.

Zariadenie sa nezapne

- Keď je batéria úplne vybitá, zariadenie sa nezapne. Pred prvým zapnutím zariadenia batériu úplne nabite.
- Batéria nemusí byť správne vložená. Znova vložte batériu.
- Dôkladne očistite pozlátené kontakty a znova vložte batériu.

Dotykový displej reaguje pomaly alebo nesprávne

- Ak na dotykový displej pripevníte ochranné prvky alebo voliteľné príslušenstvo, dotykový displej nemusí fungovať správne.
- Ak máte nasadené rukavice, dotykového displeja sa dotýkate špinavými rukami alebo na displej ťukáte ostrými predmetmi alebo končekmi prstov, dotykový displej nemusí fungovať.
- Vo vlhkých podmienkach alebo pri vystavení vode môže dôjsť k zlyhaniu funkcie dotykového displeja.
- Reštartujte zariadenie, aby sa odstránili dočasné softvérové chyby.
- Uistite sa, že softvér zariadenia je aktualizovaný na najnovšiu verziu.
- Ak je dotykový displej poškriabaný alebo poškodený, navštívte servisné stredisko spoločnosti Samsung.

Zariadenie nereaguje alebo sa v ňom zobrazujú závažné chyby

Ak zariadenie prestane reagovať alebo sa zablokuje, na obnovenie jeho činnosti môže byť potrebné zavrieť aplikácie alebo znova vložiť batériu a zariadenie zapnúť. Ak zariadenie zamrzlo a nereaguje, podržte naraz stlačené Vypínacie tlačidlo a Tlačidlo zníženia hlasitosti dlhšie ako 7 sekúnd, čím sa zariadenie reštartuje.

Ak sa tým nedarí problém vyriešiť, vykonajte obnovu údajov od výrobcu. Na obrazovke aplikácií postupne ťuknite na položky **Nastavenia** → **Zálohovanie a resetovanie** → **Obnoviť údaje od výrobcu** → **Resetovať zariadenie** → **Vymazať všetko**. Pred obnovením údajov od výrobcu si nezabudnite vytvoriť záložné kópie všetkých dôležitých údajov uložených v zariadení.

Ak sa problém neodstráni, obráťte sa na servisné stredisko spoločnosti Samsung.

Hovory sa neprepájajú

- Uistite sa, že ste pripojení k správnej mobilnej sieti.
- Uistite sa, že ste pre volané telefónne číslo nenastavili blokovanie hovorov.
- Uistite sa, že ste pre telefónne číslo, z ktorého prichádza hovor, nenastavili blokovanie hovorov.

Druhá strana vás počas hovoru nepočuje

- Uistite sa, že nezakrývate zabudovaný mikrofón.
- Uistite sa, že je mikrofón blízko vašich úst.
- Ak používate náhlavnú súpravu, skontrolujte, či je správne pripojená.

Počas hovoru počúť ozvenu

Upravte hlasitosť stlačením tlačidla hlasitosti alebo prejdite na iné miesto.

Mobilná sieť alebo internet sa často odpája alebo je slabá kvalita zvuku

- Uistite sa, že nezakrývate vnútornú anténu zariadenia.
- Ak sa nachádzate v oblastiach so slabým signálom alebo zlým príjmom, môžete stratiť signál. Môžete mať problémy s pripojením kvôli problémom so základnou stanicou poskytovateľa služby. Prejdite na iné miesto a skúste to znova.
- Keď používate zariadenie počas pohybu, služby bezdrôtovej siete môžu byť deaktivované kvôli problémom so sieťou poskytovateľa služby.

Ikona batérie je prázdna

Batéria je takmer vybitá. Nabite alebo vymeňte batériu.

Batéria sa nenabíja správne (platí pre nabíjačky schválené spoločnosťou Samsung)

- Uistite sa, že je nabíjačka správne pripojená.
- Ak sú kontakty batérie znečistené, batéria sa nemusí nabiť správne alebo sa zariadenie môže vypnúť. Dôkladne očistite pozlátené kontakty a skúste znova nabiť batériu.
- Batérie v niektorých zariadeniach nemôže používateľ vymieňať sám. Batériu si môžete nechať vymeniť v servisnom stredisku spoločnosti Samsung.

Batéria sa vybíja rýchlejšie ako po zakúpení

- Ak batériu vystavíte veľmi nízkym alebo vysokým teplotám, využiteľná kapacita nabitia sa môže znížiť.
- Spotreba energie batérie sa zvyšuje, ak používate funkcie správ alebo niektoré aplikácie, napríklad hry alebo internet.
- Batéria je spotrebný materiál a jej využiteľná kapacita sa bude časom zmenšovať.

Zariadenie je horúce na dotyk

Ak v zariadení používate aplikácie, ktoré sú náročné na spotrebu energie, alebo aplikácie používate príliš dlho, zariadenie môže byť na dotyk horúce. Je to normálne a nemalo by to mať žiadny vplyv na životnosť ani výkon zariadenia.

Pri spúšťaní fotoaparátu/kamery sa zobrazujú chybové správy

Vaše zariadenie musí mať na prevádzku aplikácie fotoaparátu dostatok dostupnej pamäte a dostatočne nabitú batériu. Ak sa pri spustení fotoaparátu zobrazujú chybové správy, vyskúšajte nasledujúce kroky:

- Nabite batériu alebo ju vymeňte za úplne nabitú.
- Uvoľnite pamäť presunutím súborov do počítača alebo odstránením súborov zo zariadenia.
- Reštartujte zariadenie. Ak máte s aplikáciou fotoaparátu/kamery problémy aj po vykonaní týchto krokov, obráťte sa na servisné stredisko spoločnosti Samsung.

Kvalita fotografií je nižšia ako v náhľade

- Kvalita fotografií sa môže líšiť v závislosti od prostredia a použitej techniky fotografovania.
- Ak fotografie snímate v tmavých podmienkach, v noci alebo v interiéri, môže sa na snímke vyskytnúť šum alebo snímka môže byť rozostrená.

Pri otváraní multimediálnych súborov sa zobrazujú chybové hlásenia

Ak sa pri otváraní multimediálnych súborov v zariadení zobrazujú chybové hlásenia alebo sa súbory neprehrávajú, vyskúšajte nasledujúce kroky:

- Uvoľnite pamäť presunutím súborov do počítača alebo odstránením súborov zo zariadenia.
- Skontrolujte, či nie je hudobný súbor chránený systémom DRM (Digital Rights Management). Ak je súbor chránený systémom DRM, uistite sa, že máte príslušnú licenciu alebo kľúč na prehranie súboru.
- Uistite sa, že toto zariadenie podporuje príslušné formáty súborov. Ak formát súboru nie je podporovaný, ako napríklad DivX alebo AC3, nainštalujte aplikáciu, ktorá tieto formáty podporuje. Ak chcete zistiť, ktoré formáty súborov vaše zariadenie podporuje, navštívte lokalitu www.samsung.com.

- Zariadenie podporuje fotografie a videá zaznamenané týmto zariadením. Fotografie a videá zaznamenané inými zariadeniami nemusia fungovať správne.
- Zariadenie podporuje multimediálne súbory autorizované poskytovateľom sieťovej služby alebo poskytovateľmi dodatočných služieb. Určitý obsah z internetu, napríklad zvonenia, videá alebo tapety, nemusí fungovať správne.

Nie je možné nájsť iné zariadenie Bluetooth

- Skontrolujte, či je vo vašom zariadení aktivovaná bezdrôtová funkcia Bluetooth.
- Uistite sa, že je bezdrôtová funkcia Bluetooth aktivovaná v zariadení, ku ktorému sa chcete pripojiť.
- Uistite sa, že sa vaše zariadenie a druhé zariadenie Bluetooth nachádzajú v maximálnom dosahu funkcie Bluetooth (10 m).

Ak pomocou týchto pokynov problém nevyriešite, obráťte sa na servisné stredisko spoločnosti Samsung.

Po prepojení zariadenia s počítačom sa pripojenie nevytvorí

- Uistite sa, že USB kábel, ktorý používate, je kompatibilný s vašim zariadením.
- Skontrolujte, či je v počítači nainštalovaný správny ovládač a či je aktuálny.
- Ak používate systém Windows XP, uistite sa, že máte v počítači nainštalovaný balík Windows XP Service Pack 3 alebo novší.
- Uistite sa, že máte v počítači nainštalovanú aplikáciu Samsung Kies alebo Windows Media Player 10, alebo novšiu verziu.

Zariadenie nemôže nájsť vašu aktuálnu polohu

Signál GPS môžu byť na niektorých miestach, napríklad v interiéri, prerušovaný. Nastavte zariadenie tak, aby na vyhľadanie vašej aktuálnej polohy za týchto podmienok využívalo pripojenie Wi-Fi alebo mobilnú sieť.

Údaje uložené v zariadení sa stratili

Vždy si vytvárajte záložné kópie všetkých dôležitých údajov uložených v zariadení. V opačnom prípade nemusí byť možné poškodené alebo stratené údaje obnoviť. Spoločnosť Samsung nezodpovedá za stratu akýchkoľvek údajov uložených v zariadení.

Okolo vonkajšej časti zariadenia je viditeľná malá medzera

- Táto medzera vyplýva z použitého výrobného procesu a môžu sa vyskytnúť menšie pohyby a chvenia jednotlivých častí.
- Vzájomným pôsobením jednotlivých častí sa táto medzera môže časom mierne zväčšiť.

Autorské práva

Copyright © 2014 Samsung Electronics

Na túto príručku sa vzťahujú medzinárodné zákony o ochrane autorských práv.

Bez predchádzajúceho písomného súhlasu spoločnosti Samsung Electronics nemožno žiadnu časť tejto príručky reprodukovat', distribuovat', prekladať ani prenášať v žiadnej forme ani žiadnymi spôsobmi, či už elektronickými alebo mechanickými, vrátane fotokopírovania, nahrávania a ukladania v ľubovoľnom systéme na ukladanie a získavanie informácií.

Ochranné známky

- SAMSUNG a logo SAMSUNG sú registrované ochranné známky spoločnosti Samsung Electronics.
- Bluetooth® je ochranná známka spoločnosti Bluetooth SIG, Inc. registrovaná na celom svete.
- Wi-Fi®, Wi-Fi Protected Setup™, Wi-Fi CERTIFIED Passpoint™, Wi-Fi Direct™, Wi-Fi CERTIFIED™, a logo Wi-Fi sú registrované ochranné známky aliancie Wi-Fi Alliance.
- Všetky ostatné ochranné známky a autorské práva sú vlastníctvom príslušných vlastníkov.