

The Samsung logo, consisting of the word "SAMSUNG" in white, uppercase letters inside a blue oval shape.

SAMSUNG

SM-G357FZ

Používateľská príručka

Obsah

Informácie o tejto príručke

Začíname

- 7 Obsah balenia
- 8 Popis zariadenia
- 10 Používanie karty SIM alebo USIM a batérie
- 15 Používanie pamäťovej karty
- 17 Zapnutie a vypnutie zariadenia
- 18 Uzamknutie a odomknutie displeja

Základy

- 19 Používanie dotykového displeja
- 22 Usporiadanie domovskej obrazovky
- 26 Panel oznámení
- 28 Otváranie aplikácií
- 28 Inštalovanie a odinštalovanie aplikácií
- 30 Zadávanie textu
- 32 Zachytenie obsahu obrazovky
- 33 Moje súbory
- 35 Šetrenie energie

Sieťové pripojenie

- 37 Mobilné dáta
- 37 Wi-Fi
- 38 Zdieľanie pripojenia a mobilný prístupový bod
- 40 Internet

Prispôsobenie

- 42 Spravovanie domovskej obrazovky a obrazovky aplikácií
- 44 Nastavenie tapety a vyzváňacích tónov
- 45 Zmena spôsobu uzamknutia obrazovky
- 46 Prenos údajov z predchádzajúceho zariadenia
- 47 Nastavenie kont

Telefón

- 48 Uskutočňovanie hovorov
- 50 Prijímanie hovorov
- 51 Možnosti počas hovorov

Kontakty

- 53 Pridávanie kontaktov
- 54 Správa kontaktov

Správy a e-mail

- 56 Správy
- 58 E-mail

Fotoaparát

- 61 Základné fotografovanie
- 63 Režimy snímania
- 64 Nastavenia fotoaparátu

Galéria

- 66 Zobrazenie fotografií alebo videí
- 68 Úprava fotografií

Multimédiá

- 69 Video

Užitočné aplikácie a funkcie

- 70 Plánovač S
- 72 Kalkulačka
- 73 Hodiny
- 75 Poznámka
- 76 Rádio
- 78 Hlasový záznamník
- 79 Aplikácie Google

Pripojenie k iným zariadeniam

- 82 Bluetooth
- 84 Wi-Fi Direct
- 86 NFC
- 88 Aplikácia Mobile printing

Zariadenie a správca dát

- 89 Aktualizácia zariadenia
- 90 Prenos súborov medzi zariadením a počítačom
- 91 Zálohovanie a obnova dát
- 92 Resetovanie dát

Nastavenia

- 93 Informácie o nastaveniach
- 93 BEZDRÔTOVÉ PRIP. A SIETE
- 96 ZARIADENIE
- 101 OSOBNÉ
- 105 KONTÁ
- 105 SYSTÉM

Zjednodušenie ovládania

- 107 Informácie o zjednodušení ovládania
- 108 Používanie tlačidla Domov na otváranie ponúk
- 108 Hlasová spätná väzba (TalkBack)

- 118 Zmena veľkosti písma
- 118 Zväčšovanie obrazovky
- 118 Obrátenie farieb displeja
- 119 Nastavenie oznamovania blesku
- 119 Vypnúť všetky zvuky
- 119 Nastavenia titulkov
- 119 Nastavenie vyváženého zvuku
- 120 Mono zvuk
- 120 Nastavenie možnosti ťuknutia a oneskoreného podržania
- 120 Ovládanie interakcií
- 121 Prijímanie alebo ukončenie hovorov
- 121 Použitie režimu jedného ťuknutia
- 121 Zobrazenie služieb zjednodušeného ovládania
- 122 Používanie ďalších užitočných funkcií

Riešenie problémov

Informácie o tejto príručke

Pred používaním zariadenia si prečítajte túto príručku, aby ste zaistili jeho bezpečné a správne používanie.

- Popisy vychádzajú z predvolených nastavení zariadenia.
- Časť obsahu vášho zariadenia sa môže líšiť v závislosti od oblasti, poskytovateľa služieb alebo softvéru v zariadení.
- Obsah (obsah vysokej kvality), ktorý vyžaduje vysoký výkon procesora a pamäte RAM, ovplyvní celkový výkon zariadenia. Aplikácie súvisiace s obsahom nemusia v závislosti od parametrov zariadenia a prostredia, v ktorom sa používa, fungovať správne.
- Spoločnosť Samsung nezodpovedá za problémy s výkonom spôsobené aplikáciami od akýchkoľvek iných poskytovateľov ako od spoločnosti Samsung.
- Spoločnosť Samsung nie je zodpovedná za problémy s výkonom ani nekompatibilitu v dôsledku úpravy nastavení registra alebo softvéru operačného systému. Pokus o prispôbenie operačného systému môže spôsobiť nesprávnu funkčnosť zariadenia alebo aplikácií.
- Softvér, zvukové zdroje, tapety, obrázky a ostatné médiá, ktoré sú súčasťou tohto zariadenia, sú licencované na obmedzené používanie. Extrahovanie a používanie týchto materiálov na komerčné či iné účely predstavuje porušenie zákonov o autorských právach. Používatelia sú v plnom rozsahu zodpovední za zákonné používanie médií.
- Za služby prenosu dát, ako je napríklad odosielanie správ, nahrávanie a preberanie dát, automatická synchronizácia alebo používanie lokalizačných služieb, sa môžu v závislosti od vášho dátového plánu účtovať dodatočné poplatky. Na prenos veľkého objemu údajov sa odporúča používať funkciu Wi-Fi.
- Predvolené aplikácie nainštalované v zariadení sú predmetom aktualizácií a bez predchádzajúceho upozornenia nemusia byť podporované. Ak máte otázky týkajúce sa aplikácií nainštalovaných v zariadení, obráťte sa na servisné stredisko spoločnosti Samsung. Informácie o aplikáciách inštalovaných používateľom vám poskytnú poskytovatelia služieb.
- Úprava operačného systému zariadenia alebo inštalácia softvéru z neoficiálnych zdrojov môže mať za následok poruchu zariadenia a poškodenie alebo stratu údajov. Tieto činnosti predstavujú porušenie licenčnej zmluvy so spoločnosťou Samsung a sú dôvodom na zrušenie záruky.

Ikony s pokynmi



Upozornenie: situácie, v ktorých môže dôjsť k poraneniu používateľa alebo iných osôb



Výstraha: situácie, v ktorých môže dôjsť k poškodeniu zariadenia alebo iného vybavenia



Poznámka: poznámky, tipy týkajúce sa používania alebo ďalšie informácie

Začínáme

Obsah balenia

Skontrolujte, či balenie produktu obsahuje nasledujúce položky:

- Zariadenie
- Batéria
- Stručná príručka



- Položky dodávané so zariadením a dostupné príslušenstvo sa môžu líšiť v závislosti od oblasti alebo poskytovateľa služieb.
- Dodávané príslušenstvo je navrhnuté len pre toto zariadenie a nemusí byť kompatibilné s inými zariadeniami.
- Vzhľad a technické parametre sa môžu zmeniť bez predchádzajúceho upozornenia.
- Ďalšie príslušenstvo si môžete kúpiť u miestneho predajcu produktov spoločnosti Samsung. Pred nákupom sa uistite, že príslušenstvo je kompatibilné s vaším zariadením.
- Používajte iba príslušenstvo schválené spoločnosťou Samsung. Používanie neschváleného príslušenstva môže mať za následok problémy s fungovaním a poruchy, na ktoré sa nevzťahuje záruka.
- Dostupnosť všetkého príslušenstva sa môže zmeniť, čo závisí výlučne od výrobcov. Ďalšie informácie o dostupnom príslušenstve nájdete na webovej lokalite spoločnosti Samsung.



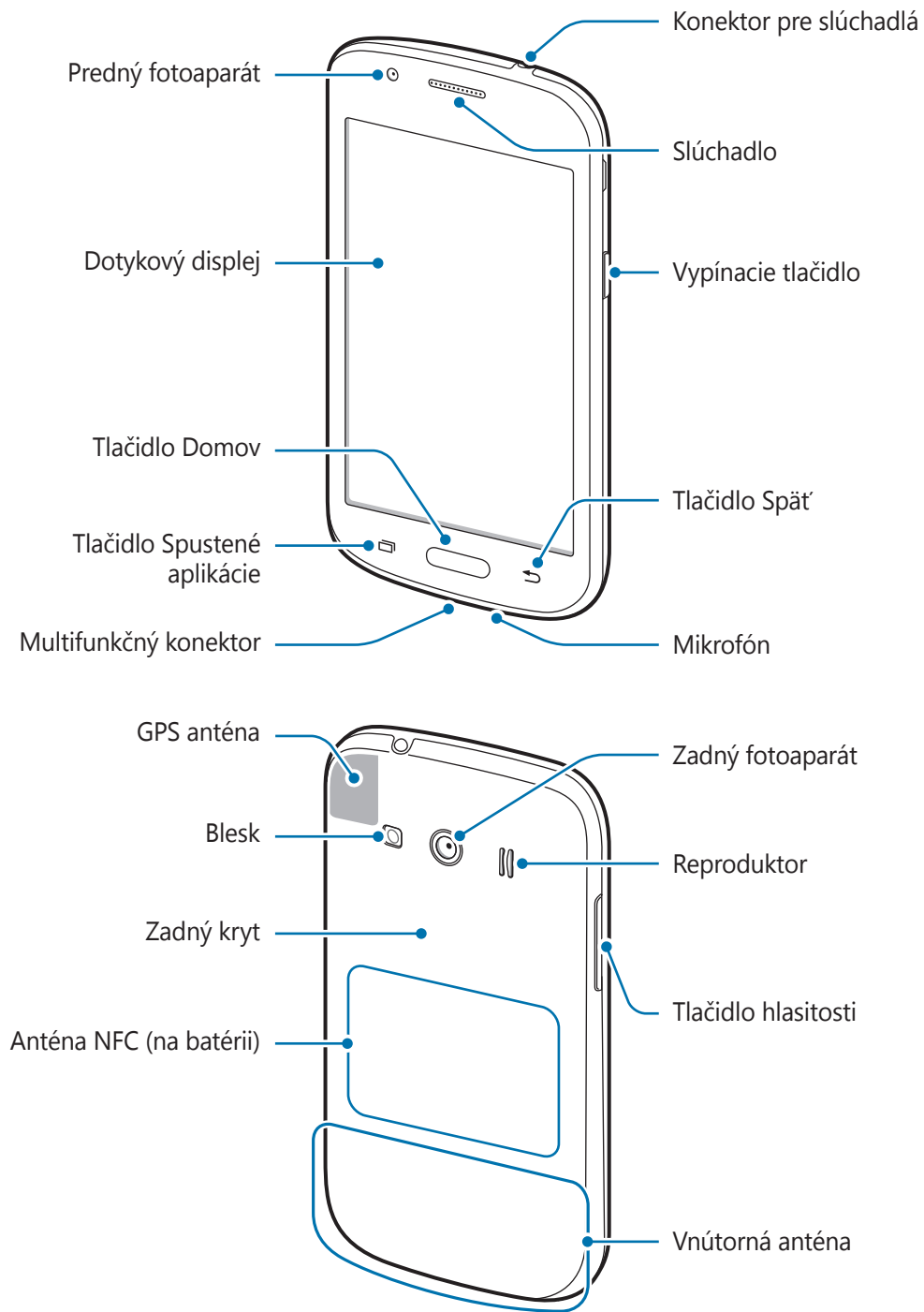

Popis zariadenia





- Nezakrývajte oblasť antény rukami ani inými predmetmi. Môže to spôsobiť problémy s pripojením alebo rýchlejšie vybíjanie batérie.
- Odporúča sa používať ochranné prvky obrazovky schválený spoločnosťou Samsung. Neschválené ochranné prvky obrazovky môžu spôsobiť nesprávne fungovanie snímačov.
- Zabráňte kontaktu dotykového displeja s vodou. Vo vlhkých podmienkach alebo pri vystavení vode môže dôjsť k zlyhaniu funkcie dotykového displeja.

Tlačidlá

Tlačidlo	Funkcia
 Vypínacie tlačidlo	<ul style="list-style-type: none"> • Stlačením a podržaním tlačidla zapnete alebo vypnete zariadenie. • Stlačením tlačidla zapnete alebo zamknete obrazovku.
 Spustené aplikácie	<ul style="list-style-type: none"> • Ťuknutím otvoríte zoznam spustených aplikácií. • Ťuknutím a podržaním zobrazíte ďalšie možnosti pre aktuálnu obrazovku.
 Domov	<ul style="list-style-type: none"> • Stlačením tlačidla zapnete zamknutú obrazovku. • Stlačením tlačidla sa vrátite na domovskú obrazovku. • Stlačením a podržaním tlačidla spustíte aplikáciu Google.
 Späť	<ul style="list-style-type: none"> • Ťuknutím sa vrátite na predchádzajúcu obrazovku.
 Hlasitosť	<ul style="list-style-type: none"> • Stlačením tlačidla upravíte hlasitosť zariadenia.

Používanie karty SIM alebo USIM a batérie

Inštalácia karty SIM alebo USIM a batérie

Vložte do zariadenia kartu SIM alebo USIM, ktorú ste získali od svojho poskytovateľa mobilných telefonických služieb a pribalenu batériu.



- So zariadením možno používať len karty microSIM.
- Niektoré služby LTE nemusia byť dostupné v závislosti od poskytovateľa služieb. Ďalšie informácie o dostupnosti služby získate od svojho poskytovateľa služieb.

1 Odstráňte zadný kryt.

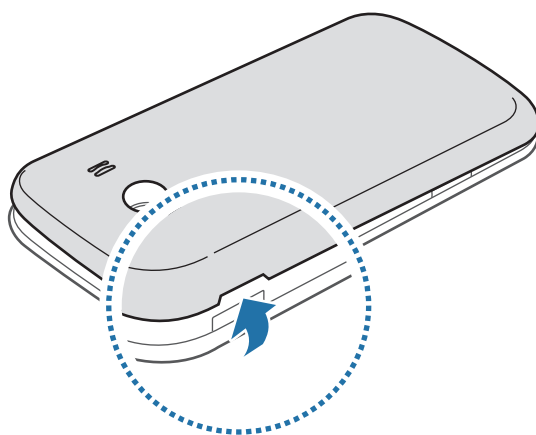

Pri odstraňovaní zadného krytu dávajte pozor, aby ste si neporanili nechty.



Zadný kryt príliš neohýbajte, ani nedeformujte. Mohli by ste ho tým poškodiť.

2 Kartu SIM alebo USIM vložte pozlátenými kontaktmi nadol.

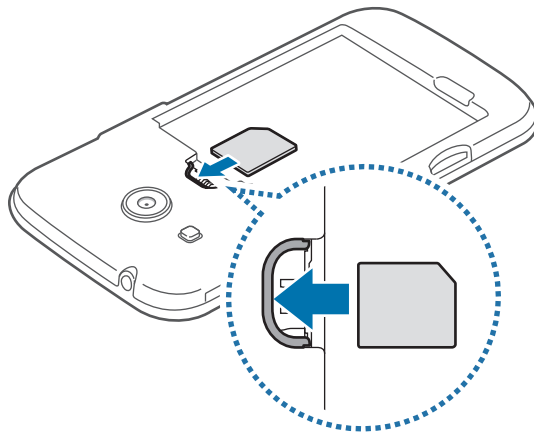

- Nevkladajte pamäťovú kartu do slotu pre kartu SIM. Ak sa vám pamäťová karta zasekne v slotu karty SIM, zaneste zariadenie do servisného strediska spoločnosti Samsung a požiadajte o jej vybratie.
- Dbajte na to, aby ste nestratili svoju kartu SIM alebo USIM a aby ich nepoužívali iné osoby. Spoločnosť Samsung nezodpovedá za škody, ani nepríjemnosti spôsobené stratenými alebo ukradnutými kartami.

3 Batériu vložte pozlátenými kontaktmi správne zarovnanými s kontaktmi zariadenia.

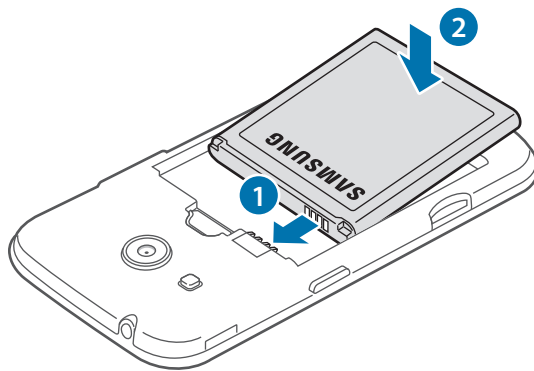

4 Znova nasadíte zadný kryt.

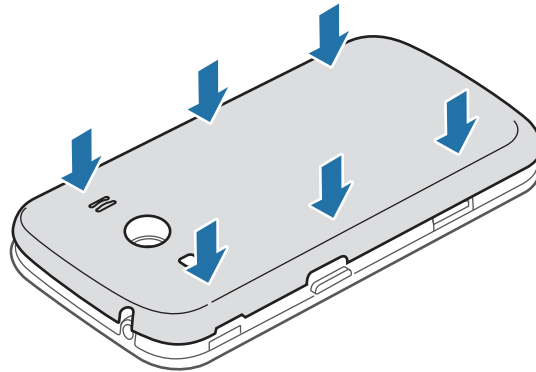

- Uistite sa, že zadný kryt je pevne zatvorený.
- So zariadením používajte len zadné kryty a príslušenstvo schválené spoločnosťou Samsung.

Vybratie karty SIM alebo USIM a batérie

1 Odstráňte zadný kryt.

2 Vyberte batériu.

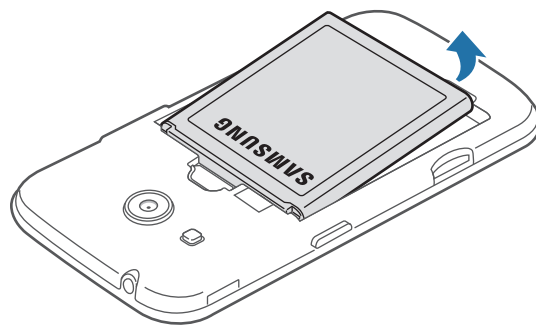

3 Vyberte kartu SIM alebo USIM.

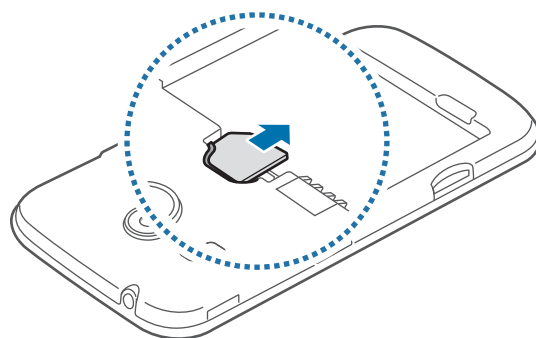

Nabíjanie batérie

Batériu pred prvým použitím nabíjate pomocou nabíjačky. Batériu môžete nabíjať tiež pomocou počítača tak, že nabíjačku pripojíte k nemu pomocou USB kábla.



Používajte len nabíjačky, batérie a káble schválené spoločnosťou Samsung. Použitie neschválených nabíjačiek alebo káblov môže spôsobiť explóziu batérie alebo poškodenie zariadenia.



- Keď je úroveň nabitia batérie nízka, ikona batéria bude prázdna.
- Ak je batéria úplne vybitá, zariadenie nemožno zapnúť ihneď po pripojení nabíjačky. Pred zapnutím zariadenia nechajte vybitú batériu niekoľko minút nabíjať.
- Ak používate viacero aplikácií súčasne, sieťové aplikácie alebo aplikácie, ktoré vyžadujú pripojenie k inému zariadeniu, batéria sa vybije rýchlo. Ak chcete pri prenose dát zabrániť odpojeniu od siete alebo strate napájania, tieto aplikácie vždy používajte po úplnom nabití batérie.

Menší koniec nabíjačky zapojte do multifunkčného konektora na zariadení a väčší koniec nabíjačky zapojte do elektrickej zásuvky.

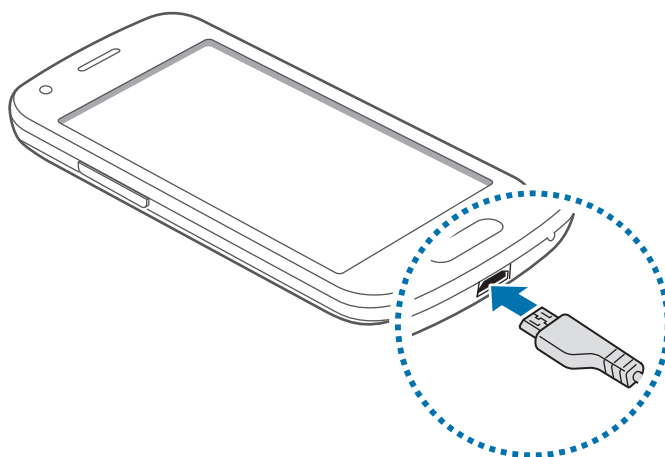

Nesprávne pripojenie nabíjačky môže spôsobiť závažné poškodenie zariadenia. Na poškodenie spôsobené nesprávnym použitím sa nevzťahuje záruka.



- Zariadenie možno používať aj počas nabíjania, no úplné nabitie batérie môže trvať dlhšie.
- Ak je zdroj napájania počas nabíjania nestabilný, dotykový displej nemusí fungovať. V takom prípade odpojte nabíjačku od zariadenia.
- Počas nabíjania sa zariadenie môže zahrievať. Je to normálne a nemalo by to mať žiadny vplyv na životnosť ani výkon zariadenia. Ak sa batéria zahrieva viac než zvyčajne, nabíjačka ju môže prestať nabíjať.
- Ak sa zariadenie nenabíja správne, zaneste ho spolu s nabíjačkou do servisného strediska spoločnosti Samsung.

Po úplnom nabití batérie odpojte zariadenie od nabíjačky. Nabíjačku najskôr odpojte od zariadenia a potom ju odpojte z elektrickej zásuvky.



Pred odpojením nabíjačky nevyberajte batériu. Môže sa tým poškodiť zariadenie.



Keď sa nabíjačka nepoužíva, odpojte ju, aby sa šetrila elektrická energia. Nabíjačka nemá vypínacie tlačidlo, takže keď sa nepoužíva a nechcete zbytočne plytvať elektrickou energiou, mali by ste ju odpojiť z elektrickej zásuvky. Pri nabíjaní by sa mala nabíjačka nachádzať v blízkosti elektrickej zásuvky a mala by byť ľahko dostupná.

Zníženie spotreby energie batérie

Zariadenie poskytuje možnosti, ktoré pomáhajú šetriť energiu batérie. Prispôbením týchto možností a deaktiváciou funkcií na pozadí môžete zariadenie používať dlhšie:

- Keď zariadenie nepoužívate, prepnite ho stlačením vypínacieho tlačidla do režimu spánku.
- Pomocou správcu úloh zatvorte nepotrebné aplikácie.
- Deaktivujte funkciu Bluetooth.
- Deaktivujte funkciu Wi-Fi.
- Deaktivujte automatickú synchronizáciu aplikácií.
- Znížte dobu podsvietenia.
- Znížte jas obrazovky.

Používanie pamäťovej karty

Vloženie pamäťovej karty

So zariadením možno používať pamäťové karty s maximálnou kapacitou 64 GB. V závislosti od výrobcu a typu pamäťovej karty nemusia byť niektoré pamäťové karty kompatibilné s vaším zariadením.



- Niektoré pamäťové karty nemusia byť úplne kompatibilné so zariadením. Používanie nekompatibilnej pamäťovej karty môže poškodiť zariadenie alebo samotnú kartu a poškodiť dáta uložené na karte.
- Pri vkladaní karty dajte pozor, aby ste ju vložili správnou stranou podľa popisu nižšie.



- Zariadenie podporuje systémy súborov VFAT a exFAT pre pamäťové karty. Ak vložíte kartu naformátovanú pomocou iného systému súborov, zariadenie zobrazí výzvu na preformátovanie pamäťovej karty.
- Časté zapisovanie a mazanie dát skracuje životnosť pamäťových kariet.
- Keď do zariadenia vložíte pamäťovú kartu, v priečinku **Moje súbory** → **Karta SD** sa zobrazí adresár so súbormi na pamäťovej karte.

- 1 Odstráňte zadný kryt.
- 2 Vložte pamäťovú kartu tak, aby zlaté kontakty smerovali nahor.

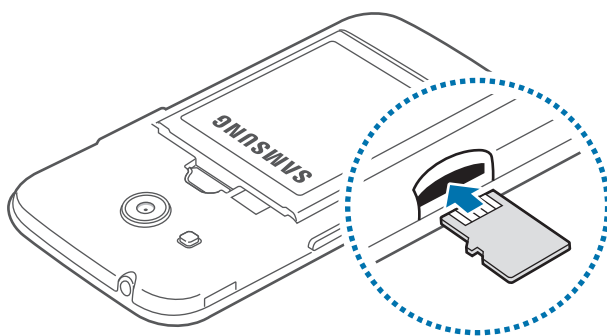

- 3 Znova nasadíte zadný kryt.

Vybratie pamäťovej karty

Ak chcete pamäťovú kartu bezpečne vybrať, najskôr ju odpojte. Na domovskej obrazovke postupne ťuknite na položky  → **Nastavenia** → **Ukladací priestor** → **Odobrať kartu SD**.

- 1 Odstráňte zadný kryt.
- 2 Vytiahnite pamäťovú kartu.
- 3 Znova nasadíte zadný kryt.



Nevyberajte pamäťovú kartu, keď zariadenie prenáša alebo získava prístup k údajom. V opačnom prípade by sa mohli údaje stratiť alebo poškodiť, alebo by mohlo dôjsť k poškodeniu pamäťovej karty alebo zariadenia. Spoločnosť Samsung nezodpovedá za straty spôsobené zneužitím poškodených pamäťových kariet vrátane straty údajov.

Formátovanie pamäťovej karty

Pamäťová karta naformátovaná v počítači nemusí byť kompatibilná so zariadením. Pamäťovú kartu naformátujte v zariadení.

Na domovskej obrazovke postupne ťuknite na položky  → **Nastavenia** → **Ukladací priestor** → **Formátovať kartu SD** → **Formátovať kartu SD** → **Vymazať všetko**.



Pred formátovaním pamäťovej karty si nezabudnite vytvoriť záložné kópie všetkých dôležitých dát uložených v zariadení. Záruka výrobcu sa nevzťahuje na stratu dát v dôsledku činnosti používateľa.

Zapnutie a vypnutie zariadenia

Ak chcete zariadenie zapnúť alebo vypnúť, stlačte a niekoľko sekúnd podržte vypínacie tlačidlo.

Zariadenie pri prvom zapnutí alebo po obnovení dát nastavte podľa pokynov zobrazených na obrazovke.

Ak chcete zariadenie vypnúť, stlačte a podržte vypínacie tlačidlo a potom ťuknite na položku **Vypnúť zariadenie**.

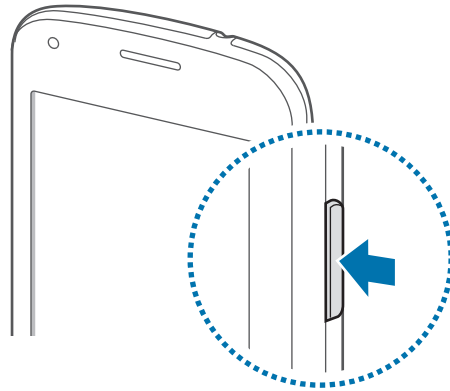

Na miestach, na ktorých je zakázané používanie bezdrôtových zariadení, ako sú napríklad paluby lietadiel a nemocnice, dodržiavajte všetky upozornenia a pokyny zodpovedného personálu.

Uzamknutie a odomknutie displeja

Stlačením vypínacieho tlačidla sa displej vypne a zamkne. Ak zariadenie po určitú dobu nepoužívate, displej sa tiež automaticky uzamkne.

Ak chcete displej odomknúť, stlačte vypínacie tlačidlo alebo tlačidlo Domov a rýchlo potiahnite prstom v akomkoľvek smere na ploche uzamknutého displeja.

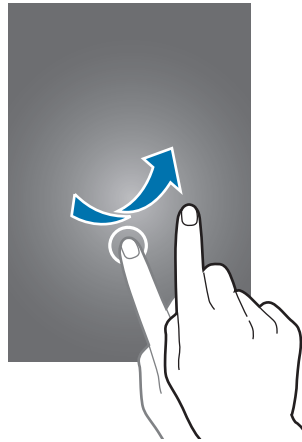

Kód odomknutia na odomknutie displeja je možné zmeniť. Viac informácií nájdete v časti [Zmena spôsobu uzamknutia obrazovky](#).

Základy

Používanie dotykového displeja



- Zabráňte kontaktu dotykového displeja s inými elektrickými zariadeniami. Elektrostatické výboje môžu spôsobiť, že dotykový displej nebude fungovať.
- Po dotykovom displeji neťukajte žiadnymi ostrými predmetmi ani naň príliš silno netlačte prstami, aby sa nepoškodil.



- Zariadenie nemusí rozpoznať dotykové vstupy v blízkosti okrajov obrazovky, ktoré sa nachádzajú mimo oblasti dotykového vstupu.
- Ak necháte dotykový displej príliš dlho nečinný, môže dôjsť k vypáleniu obrazu alebo jeho zdvojeniu (tzv. pamäťový efekt). Ak zariadenie nepoužívate, dotykový displej vypnite.
- Na používanie dotykového displeja sa odporúča používať prsty.

Ťuknutie

Ak chcete otvoriť aplikáciu, vybrať položku ponuky, stlačiť tlačidlo na obrazovke alebo zadať znak pomocou klávesnice na obrazovke, ťuknite na danú položku prstom.

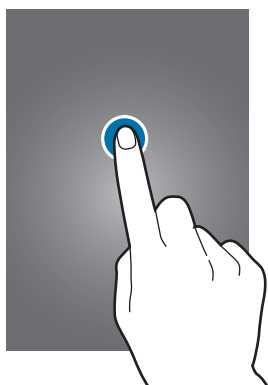

Ťuknutie a podržanie

Ťuknutím a podržaním položky alebo obrazovky dlhšie než 2 sekundy získate prístup k dostupným možnostiam.



Potiahnutie

Ak chcete položku presunúť na nové miesto, ťuknite na ňu, podržte ju a potiahnite ju na cieľové miesto.

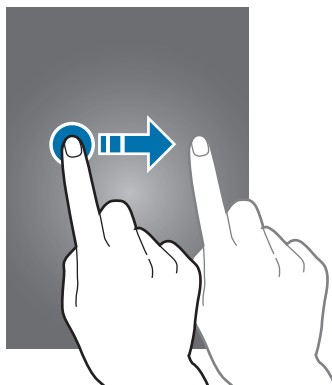

Dvojité ťuknutie

Ak chcete zväčšiť webovú stránku alebo obrázok, dvakrát ťuknite na dané miesto. Opätovným dvojitým ťuknutím sa vrátite na predchádzajúce zobrazenie.

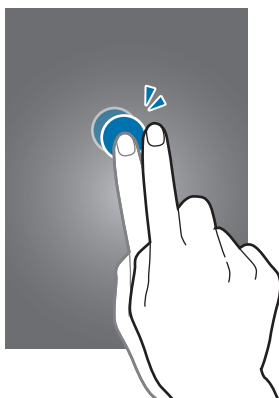

Rýchly pohyb

Rýchlym pohybom doľava alebo doprava na domovskej obrazovke alebo na obrazovke aplikácií zobrazíte ďalší panel. Rýchlym pohybom nahor alebo nadol môžete posúvať webovú stránku alebo zoznam položiek, ako sú napríklad kontakty.

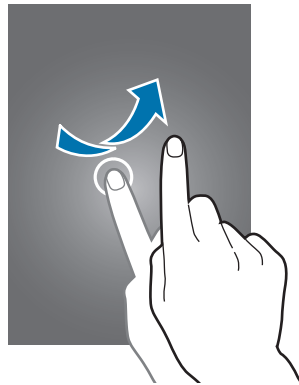

Roztiahnutie alebo stiahnutie prstov

Ak chcete zväčšiť časť webovej stránky, mapy alebo obrázka, roztiahnite dva prsty. Ak chcete danú položku zmenšiť, stiahnite prsty k sebe.

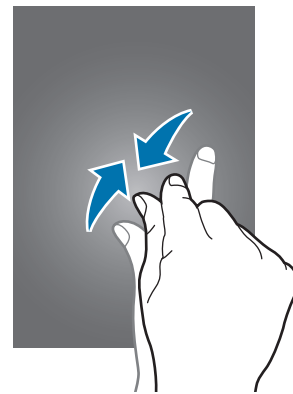

Usporiadanie domovskej obrazovky

Domovská obrazovka

Domovská obrazovka je východiskom na získanie prístupu ku všetkým funkciám zariadenia. Zobrazujú sa na nej widgety, odkazy na aplikácie a ďalšie položky. Widgety sú malé aplikácie, ktoré spúšťajú konkrétne funkcie aplikácií a poskytujú informácie a pohodlný prístup k domovskej obrazovke.

Ak chcete zobrazit' ďalšie panely, posuňte doľava alebo doprava alebo ťuknite na jeden z indikátorov obrazovky v spodnej časti obrazovky. Ak chcete prispôbiť domovskú obrazovku, pozrite si časť [Spravovanie domovskej obrazovky](#).



Možnosti domovskej obrazovky

Ak chcete získať prístup k dostupným možnostiam, na domovskej obrazovke ťuknite na prázdnu oblasť a podržte ju alebo na displeji stiahnite prsty k sebe.

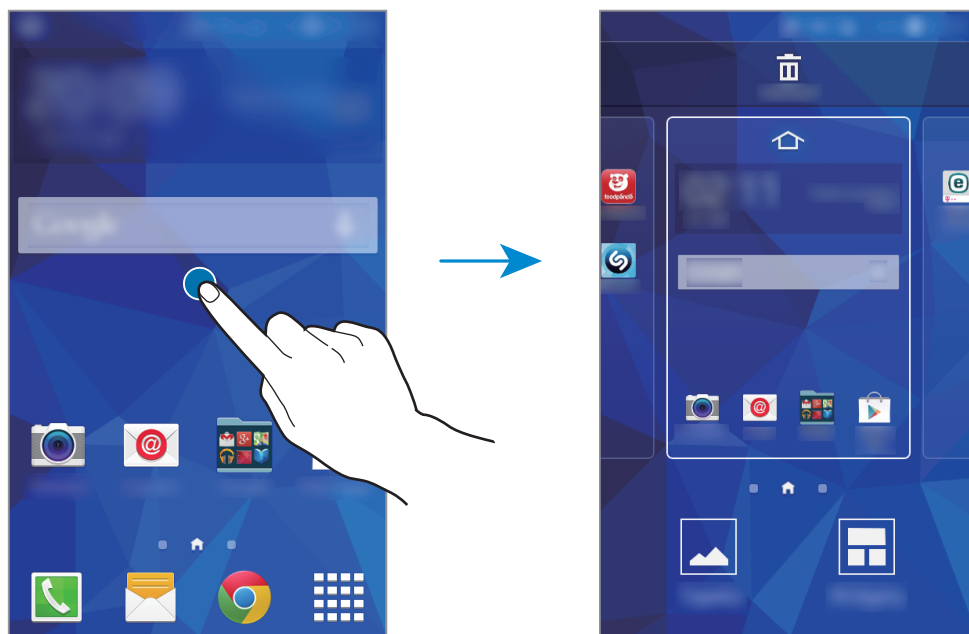

Obrazovka aplikácií

Na obrazovke aplikácií sa zobrazujú ikony všetkých aplikácií vrátane nových nainštalovaných aplikácií.

Ak chcete otvoriť obrazovku aplikácií, na domovskej obrazovke ťuknite na položku . Ak chcete zobrazit' ďalšie panely, posuňte doľava alebo doprava alebo vyberte indikátor obrazovky v spodnej časti obrazovky. Ak chcete prispôbiť obrazovku aplikácií, pozrite si časť [Spravovanie obrazovky aplikácií](#).



Indikačné ikony

Ikony indikátorov sa zobrazia v stavovom riadku v hornej časti obrazovky. Najčastejšie používané ikony sú uvedené v nasledujúcej tabuľke.



Stavový riadok sa v niektorých aplikáciách v hornej časti obrazovky zobrazit' nemusí. Ak chcete zobrazit' stavový riadok, potiahnite hornú časť obrazovky smerom nadol.

Ikona	Význam
	Žiadny signál
	Intenzita signálu
	Roaming (mimo obvyklej oblasti služby)
	Pripojené k sieti GPRS
	Pripojené k sieti EDGE
	Pripojené k sieti UMTS
	Pripojené k sieti HSDPA
	Pripojené k sieti HSPA+
	Pripojené k sieti LTE
	Pripojené k sieti Wi-Fi
	Aktivovaná funkcia Bluetooth
	Aktivované GPS
	Prebiehajúci hovor
	Zmeškaný hovor
	Synchronizované s webom
	Pripojené k počítaču
	Žiadna karta SIM alebo USIM
	Nová textová alebo multimediálna správa
	Aktivovaný budík
	Aktivovaný tichý režim
	Aktivovaný vibračný režim

Ikona	Význam
✈	Aktivovaný letový režim
⚠	Vyskytla sa chyba alebo je potrebné postupovať opatrne
🔋	Úroveň nabitia batérie

Panel oznámení

Používanie panelu oznámení

Keď dostanete nové oznámenia, napríklad o správach alebo zmeškaných hovoroch, v stavovom riadku sa zobrazia indikačné ikony. Ak chcete zobrazit' ďalšie informácie o ikonách, otvorte panel oznámení a zobrazte podrobnosti.

Ak chcete panel oznámení otvoriť, dvoma prstami potiahnite stavový riadok nadol. Ak chcete panel oznámení zatvoriť, potiahnite pruh zo spodnej časti obrazovky smerom nahor.

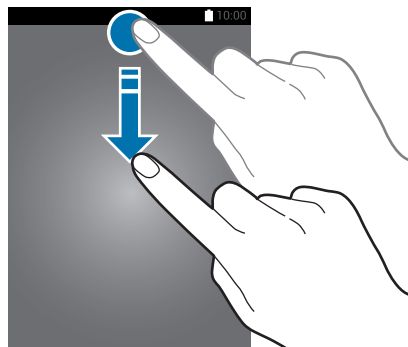

Na paneli oznámení môžete používať nasledujúce funkcie.

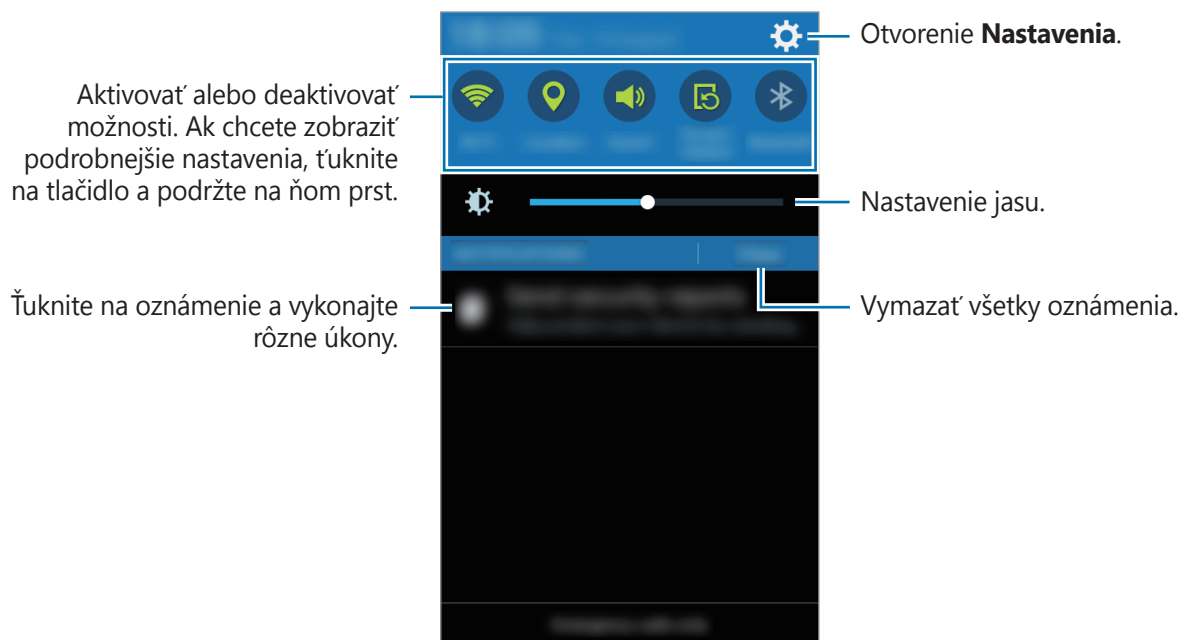

Používanie tlačidiel rýchleho nastavenia

Na paneli oznámení môžete aktivovať alebo deaktivovať niektoré funkcie. Príslušné možnosti aktivujte alebo deaktivujte ťuknutím na ne. Ak ťuknete na tlačidlo a podržíte ho, môžete zobrazit' podrobnejšie nastavenia.

- **Wi-Fi:** Ďalšie informácie nájdete v časti [Wi-Fi](#).
- **GPS:** Ďalšie informácie nájdete v časti [Miesto](#).
- **Zvuk / Vibrovať / Stlmiť:** Vyberte režim zvuku.
- **Otočenie obraz.:** Povolenie alebo zabránenie otáčaniu rozhrania pri otáčaní zariadenia.



Niektoré aplikácie nepovoľujú otáčanie obrazovky.



- **Bluetooth:** Ďalšie informácie nájdete v časti [Bluetooth](#).
- **Mobilné dáta:** Ďalšie informácie nájdete v časti [Využitie dát](#) alebo [Mobilné siete](#).
- **Ex. šetr. energie:** Ďalšie informácie nájdete v časti [Režim extrémneho šetrenia energie](#).
- **Pr. bod Wi-Fi:** Ďalšie informácie nájdete v časti [Zdieľanie pripojenia a mobilný prístupový bod](#).
- **NFC:** Ďalšie informácie nájdete v časti [NFC](#).
- **Synchron.:** Keď aktivujete túto funkciu, zariadenie automaticky zosynchronizuje aplikácie, ako napríklad kalendár alebo e-mail.

Otváranie aplikácií

Na domovskej obrazovke alebo na obrazovke aplikácií vyberte ikonu aplikácie, čím sa aplikácia otvorí.

Ak chcete otvoriť zoznam naposledy použitých aplikácií, ťuknite na položku  a vyberte ikonu aplikácie, čím sa aplikácia otvorí.

Zatvorenie aplikácie

Ak chcete aplikáciu zatvoriť, ťuknite na položku  a presuňte ikonu doľava alebo doprava. Ak chcete zavrieť všetky spustené aplikácie, ťuknite na položku  → .

Inštalovanie a odinštalovanie aplikácií

Samsung GALAXY Apps

Pomocou tejto aplikácie si môžete zakúpiť a prevziať aplikácie.

Ťuknite na položku **GALAXY Apps** na obrazovke aplikácií.



V závislosti od oblasti alebo poskytovateľa služieb nemusí byť táto aplikácia dostupná.

Inštalácia aplikácií

Aplikácie môžete prehľadávať podľa kategórie alebo môžete ťuknúť na položku  a vyhľadávať zadaním kľúčového slova.

Vybratím aplikácie zobrazíte informácie o danej aplikácii. Ak chcete prevziať bezplatné aplikácie, ťuknite na položku **Zadarmo**. Ak chcete kupovať a preberať spoplatnené aplikácie, ťuknite na tlačidlo s cenou aplikácie.



Ak chcete zmeniť nastavenia automatického aktualizovania, ťuknite na položky  → **Nastavenia** → **Automaticky aktualizovať aplikácie** a potom vyberte príslušnú možnosť.

Obchod Play

Pomocou tejto aplikácie si môžete zakúpiť a prevziať aplikácie.

Ťuknite na položku **Obchod Play** na obrazovke aplikácií.

Inštalácia aplikácií

Aplikácie môžete prehľadávať podľa kategórie alebo môžete ťuknúť na položku  a vyhľadávať zadaním kľúčového slova.



Vybratím aplikácie zobrazíte informácie o danej aplikácii. Ak chcete prevziať bezplatné aplikácie, ťuknite na položku **INŠTALOVAŤ**. Ak chcete kupovať a preberať spoplatnené aplikácie, ťuknite na cenu a postupujte podľa zobrazených pokynov.





Ak chcete zmeniť nastavenia automatického aktualizovania, ťuknite na položky  → **NASTAVENIA** → **Aktualizácie aplikácií** a potom vyberte príslušnú možnosť.

Spravovanie aplikácií

Odinštalovanie alebo vypnutie aplikácií

Ak chcete vypnúť predvolené aplikácie, otvorte obrazovku s aplikáciami a postupne ťuknite na položky  → **Odinštalovanie/deaktivácia aplikácií**. Na aplikáciách, ktoré možno vypnúť, sa zobrazí ikona . Vyberte aplikáciu a ťuknite na položku **OK**.

Ak chcete odinštalovať prevzaté aplikácie, na obrazovke s aplikáciami postupne ťuknite na položky  → **Stiahnuté aplikácie** →  → **Odinštalovať**. Prípadne na obrazovke aplikácií postupne ťuknite na položky **Nastavenia** → **Správca aplikácií**, vyberte aplikáciu a potom ťuknite na položku **Odinštalovať**.

Aktivácia aplikácií

Na obrazovke s aplikáciami ťuknite na položky **☰** → **Zobr. neakt. aplik.**, vyberte aplikácie a potom ťuknite na položku **Hotovo**. Prípadne na obrazovke aplikácií postupne ťuknite na položky **Nastavenia** → **Správca aplikácií**, prejdite na položku **ZAKÁZANÉ**, vyberte aplikáciu a potom ťuknite na položku **Povoliť**.



- Skrytie aplikácií: Aplikácie sa kryjú len na obrazovke aplikácií. Skryté aplikácie môžete naďalej používať.
- Vypnutie aplikácií: Vypnutie predvolených aplikácií, ktoré nie je možné odinštalovať zo zariadenia. Vypnuté aplikácie nie je možné používať.
- Odinštalovanie aplikácií: Odinštalovanie prevzatých aplikácií.

Zadávanie textu

Usporiadanie klávesnice

Klávesnica sa zobrazí automaticky pri zadávaní textu správ, ktoré chcete odoslať, pri vytváraní poznámok a ďalších operáciách.



Niektoré jazyky nepodporujú zadávanie textu. Ak chcete zadávať text, musíte jazyk vstupu prepnúť na jeden z podporovaných jazykov.

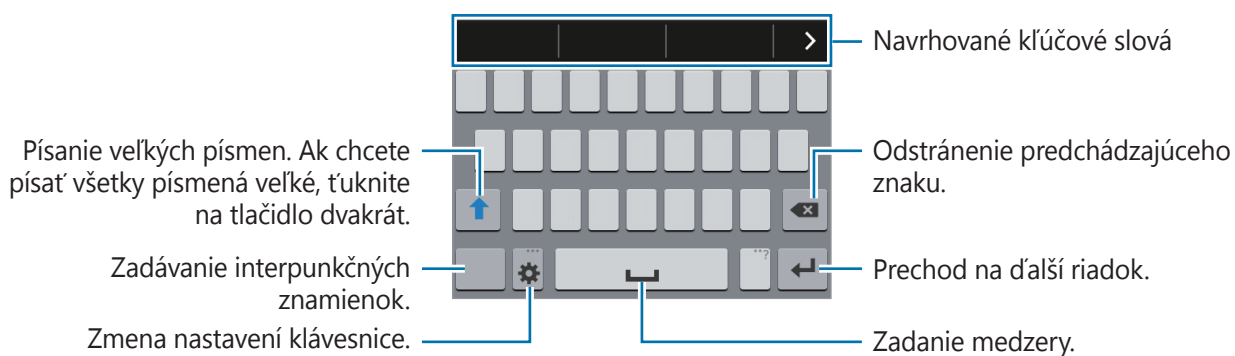

Zmena vstupného jazyka

Postupne ťuknite na položky  → **Vyberte vstupné jazyky** a potom vyberte jazyky, ktoré chcete používať. Ak ste vybrali dva alebo viac jazykov, vstupné jazyky môžete zmeniť posunutím tlačidla medzerníka doľava alebo doprava.



Zmena rozloženia klávesnice



Ťuknite na položku , v možnosti **JAZYKY VSTUPU** vyberte jazyk a potom vyberte usporiadanie klávesnice.ñ



Na **Klávesnica 3x4** sa na jednom tlačidle nachádzajú tri alebo štyri znaky. Ak chcete zadať znak, opakovane ťuknite na príslušný kláves, kým sa nezobrazí požadovaný znak.

Používanie ďalších funkcií klávesnice

Ak chcete používať rôzne funkcie, ťuknite na položku  a podržte ju. V závislosti od naposledy použitej funkcie sa namiesto ikony  môžu zobrazovať iné ikony.



-  : Zmena nastavení klávesnice.
-  : Zadávanie emotívnych ikon.

Zmena typu klávesnice

Ťuknite na ľubovoľné textové pole, otvorte panel oznámení, ťuknite na položku **Vybrať metódu vstupu** a potom vyberte typ klávesnice, ktorá sa má použiť.

Pokiaľ ste nainštalovali nové klávesnice alebo sa predvolené klávesnice v zozname nezobrazujú, otvorte obrazovku aplikácií, ťuknite na položku **Nastavenia** → **Jazyk a vstup** a následne zaškrtnite želanú klávesnicu.

Kopírovanie a vkladanie

- 1 Ťuknite a podržte prst na texte.
- 2 Potiahnutím položky  alebo  vyberte požadovaný text alebo ťuknutím na položku **Vybrať všetko** vyberte celý text.
- 3 Ťuknite na položku **Kopírovať** alebo **Vystrihnúť**. Vybraný text sa skopíruje do schránky.
- 4 Ťuknite na miesto, kam sa má vložiť text, podržte ho a potom ťuknite na položku **Vložiť**.

Zachytenie obsahu obrazovky

Pri používaní zariadenia zachyťte snímku obrazovky.

Súčasne stlačte a podržte tlačidlo Domov a vypínacie tlačidlo. Obrázok sa uloží do priečinka **Galéria** → **Screenshots**. Po zachytení snímky obrazovky môžete obraz upraviť a zdieľať ho s inými používateľmi.



Pri používaní niektorých aplikácií nie je možné vytvoriť snímku obrazovky.

Moje súbory

O mojich súboroch

Pomocou tejto aplikácie získate prístup k súborom uloženým v zariadení alebo na inom mieste, ako napríklad služby ukladacieho priestoru Cloud.

Ťuknite na položku **Moje súbory** na obrazovke aplikácií.

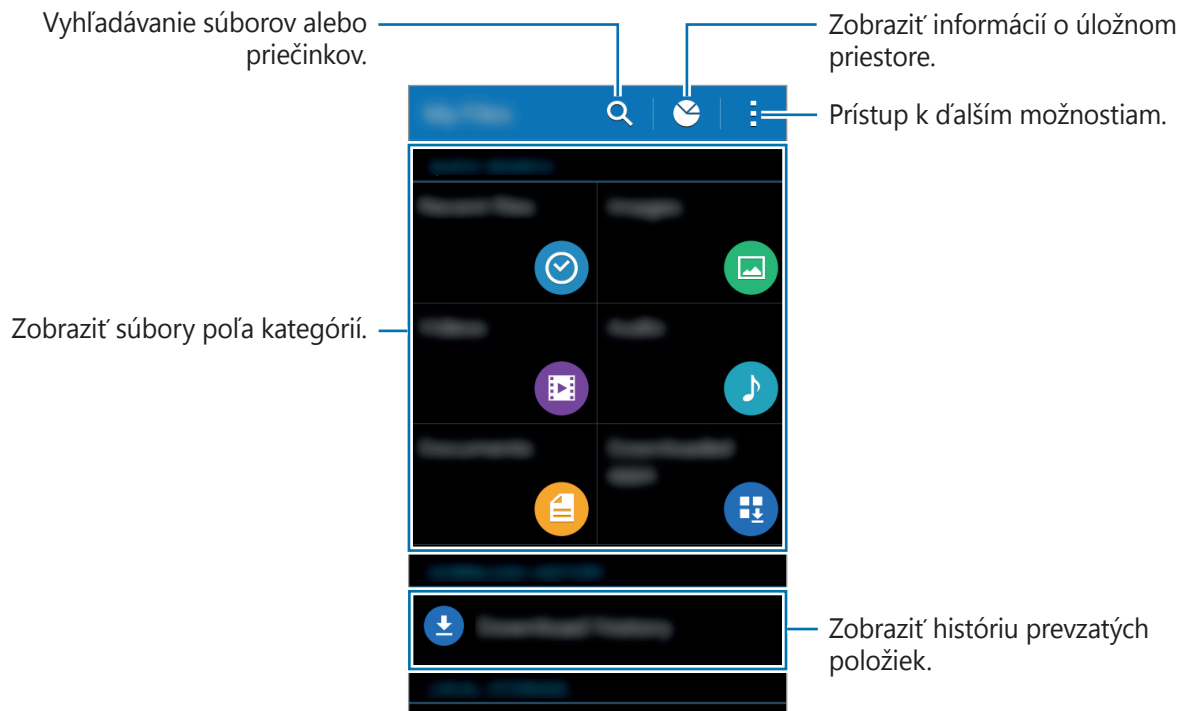



Ťuknite na položku **⋮** a použite nasledujúce možnosti:

- **Pridať odkaz:** Pridanie odkazu pre priečinok na hlavnej obrazovke Moje súbory.
- **Pridať server FTP:** Pridanie odkazu pre server FTP na hlavnej obrazovke Moje súbory.
- **Nastavenia:** Zmena nastavení správcu súborov.

Zobrazenie súborov









Ťuknite na položku **Moje súbory** na obrazovke aplikácií.

Vyberte priečinok, ktorý chcete otvoriť. Ak chcete z adresára vyjsť o úroveň vyššie, ťuknite na položku . Na hlavnú obrazovku Moje súbory sa vrátite ťuknutím na položku .

Vyberte priečinok, ťuknite na položku , a potom použite jednu z nasledovných možností:

- **Vybrať:** Ak chcete používať možnosti, vyberte súbory alebo priečinky.
- **Odstrániť:** Vymazanie súborov alebo priečinkov.
- **Vytvoriť priečinok:** Vytvorenie priečinka.
- **Usporiadať podľa:** Zoradenie súborov alebo priečinkov.
- **Pridať odkaz:** Pridanie odkazu pre priečinok na hlavnej obrazovke Moje súbory alebo na domovskej obrazovke.
- **Nastavenia:** Zmena nastavení správcu súborov.

Ťuknite na súbor alebo priečinok a podržte ho a potom použite nasledujúce možnosti:

- : Zdieľanie súborov s inými používateľmi.
- : Vymazanie súborov alebo priečinkov.
-  → **Presunúť:** Presunutie súborov alebo priečinkov do iného priečinka.
-  → **Kopírovať:** Skopírovanie súborov alebo priečinkov do iného priečinka.
-  → **Premenovať:** Premenovanie súboru alebo priečinka.
-  → **Pridať odkaz:** Pridanie odkazu pre priečinok na hlavnej obrazovke Moje súbory alebo na domovskej obrazovke.
-  → **Komprimovať:** Skomprimovanie súborov alebo priečinkov a vytvorenie súboru zip.
-  → **Podrobnosti:** Zobrazenie podrobností o súbore alebo priečinku.

Šetrenie energie

Režim extrémneho šetrenia energie



Ak chcete predĺžiť životnosť batérie v zariadení, použite tento režim. Zariadenie vykonáva v režime extrémneho šetrenia energie nasledovné funkcie:

- Farby na displeji zobrazuje v odtieňoch sivej.
- Dostupné aplikácie obmedzuje iba na základné a vybrané aplikácie.
- Keď sa displej vypne, deaktivuje pripojenie k mobilnému zariadeniu.
- Deaktivuje funkcie Wi-Fi a Bluetooth.

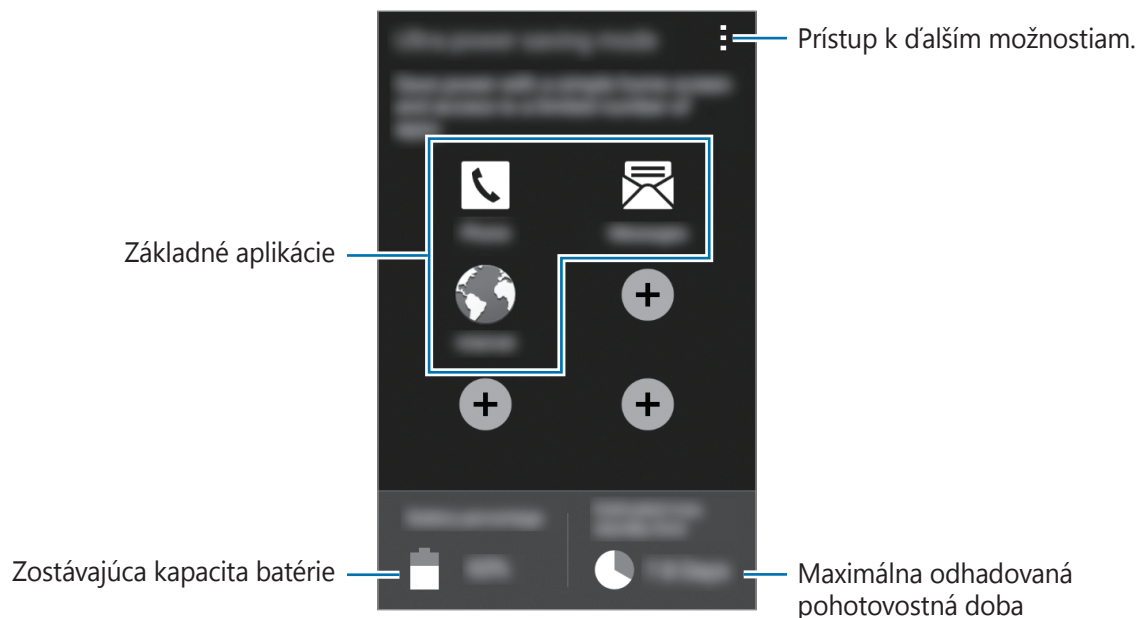
Na obrazovke s aplikáciami ťuknite na položky **Nastavenia** → **Režim extrémneho šetrenia energie** a potom ju aktivujte ťuknutím na prepínač **Režim extrémneho šetrenia energie**.



Ak chcete na domovskú obrazovku pridať aplikáciu, ťuknite na položku  a vyberte aplikáciu.

Ak chcete z domovskej obrazovky odstrániť aplikáciu, ťuknite na položky  → **Odstrániť**, vyberte aplikáciu s  a potom ťuknite na tlačidlo **OK**.

Ak chcete zmeniť nastavenia režimu extrémneho šetrenia energie, ako napríklad sieťové pripojenie alebo zvuk, postupne ťuknite na položky  → **Nastavenia**.

Ak chcete deaktivovať funkciu extrémneho šetrenia energie, postupne ťuknite na položky  → **Vyp. režim extr. šetr. energie**.



Odhadovaná maximálna pohotovostná doba je doba, počas ktorej sa batéria úplne vybije, keď sa zariadenie nepoužíva. Pohotovostná doba sa môže líšiť v závislosti od nastavení zariadenia a prevádzkových podmienok.

Sieťové pripojenie

Mobilné dáta

Pripojenie zariadenia k mobilnej sieti vám umožní prehľadávať internet alebo zdieľať mediálne súbory s inými zariadeniami. Ďalšie možnosti nájdete v časti [Využitie dát](#).

Na obrazovke s aplikáciami ťuknite na položky **Nastavenia** → **Využitie dát** a potom začiarknite možnosť **Mobilné dáta**.

Wi-Fi

Pripojenie zariadenia k sieti Wi-Fi vám umožní prehľadávať internet alebo zdieľať mediálne súbory s inými zariadeniami. Ďalšie možnosti nájdete v časti [Wi-Fi](#).



Keď funkciu Wi-Fi nepoužívate, vypnite ju, aby sa šetrila batéria.

- 1 Na obrazovke s aplikáciami ťuknite na položky **Nastavenia** → **Wi-Fi** a potom ju aktivujte ťuknutím na prepínač **Wi-Fi**.
- 2 Vyberte sieť zo zoznamu sietí Wi-Fi. Siete vyžadujúce heslo sa zobrazujú s ikonou zámku.
- 3 Ťuknite na položku **Pripojiť**.



Keď sa zariadenie pripojí k sieti Wi-Fi, k tejto sieti sa pripojí vždy, keď je k dispozícii, bez nutnosti zadania hesla.

Ak nechcete, aby sa zariadenie automaticky pripojilo k tejto sieti, vyberte sieť v zozname sietí a ťuknite na možnosť **Zabudnúť**.

Pridanie sietí Wi-Fi

Ak sa požadovaná sieť nezobrazuje v zozname sietí Wi-Fi, v dolnej časti zoznamu sietí ťuknite na položku **Pridať sieť Wi-Fi**. Zadajte názov siete do poľa **SSID siete**, vyberte typ zabezpečenia, zadajte heslo (ak nejde o otvorenú sieť) a potom ťuknite na položku **Uložiť**.

Zdieľanie pripojenia a mobilný prístupový bod

Informácie o zdieľaní pripojenia a mobilných prístupových bodoch

Táto funkcia slúži na zdieľanie mobilného dátového pripojenia zariadenia s počítačmi a inými zariadeniami, ak internetové pripojenie nie je k dispozícii. Spojenia sa môžu vykonať prostredníctvom funkcie Wi-Fi, USB alebo Bluetooth.



Za použitie tejto funkcie sa vám môžu účtovať ďalšie poplatky.

Použitie mobilného prístupového bodu

Vaše zariadenie môžete použiť ako mobilný prístupový bod na zdieľanie mobilného dátového pripojenia s inými zariadeniami.

- 1 Na obrazovke s aplikáciami ťuknite na položky **Nastavenia** → **Zdieľanie pripojenia a mobilný prístupový bod**.
- 2 Začiarknite možnosť **Mobilný prístupový bod**.
 - V stavovom riadku sa zobrazí . Ostatné zariadenia budú môcť vaše zariadenie vyhľadať v zozname sietí Wi-Fi.
 - Ak chcete mobilnému prístupovému bodu nastaviť heslo, postupne ťuknite na položku **Konfig. mobilný prístupový bod** a vyberte úroveň zabezpečenia. Potom zadajte heslo a ťuknite na položku **Uložiť**.
- 3 V zozname sietí Wi-Fi na obrazovke toho druhého zariadenia vyhľadajte a vyberte svoje zariadenie.
- 4 V pripojenom zariadení použite na prístup na internet mobilné dátové pripojenie zariadenia.



Použitie zdieľania pripojenia cez USB

Zdieľanie mobilného dátového pripojenia zariadenia s inými zariadeniami prostredníctvom kábla USB.

- 1 Na obrazovke s aplikáciami ťuknite na položky **Nastavenia** → **Zdieľanie pripojenia a mobilný prístupový bod**.
- 2 Pripojte zariadenie k počítaču pomocou kábla USB.
- 3 Označte možnosť **Zdieľanie pripojenia USB**.
Keď sa tieto dve zariadenia spoja, na stavovom riadku sa zobrazí .
- 4 V počítači použite mobilné dátové pripojenie zariadenia.

Použitie zdieľania pripojenia cez Bluetooth

Zdieľanie mobilného dátového pripojenia zariadenia s inými zariadeniami prostredníctvom pripojenia Bluetooth. Presvedčte sa, že počítač, ku ktorému sa pripájate, podporuje funkciu Bluetooth.

- 1 Spárujte zariadenie s druhým zariadením prostredníctvom pripojenia Bluetooth. Viac informácií nájdete v časti [Párovanie s inými zariadeniami Bluetooth](#).
- 2 Na obrazovke s aplikáciami vo vašom zariadení postupne ťuknite na položky **Nastavenia** → **Zdieľanie pripojenia a mobilný prístupový bod**.
- 3 Označte možnosť **Zdieľanie pripojenia cez Bluetooth**.
- 4 V pripojenom zariadení otvorte obrazovku nastavení Bluetooth, ťuknite na položku  → **Prístup na internet**.
Keď sa tieto dve zariadenia spoja, na stavovom riadku sa zobrazí .
- 5 V pripojenom zariadení použite na prístup na internet mobilné dátové pripojenie zariadenia.



Spôsoby pripojenia sa môžu líšiť v závislosti od pripojených zariadení.

Internet

Prezeranie webových stránok

- 1 Ťuknite na položku **Internet** na obrazovke aplikácií.
- 2 Ťuknite do adresného riadku. Ak chcete zmeniť vyhľadávací nástroj, ťuknite na ikonu vyhľadávacieho nástroja vedľa riadku s webovou adresou.
- 3 Zadajte webovú adresu alebo kľúčové slovo a ťuknite na položku **OK**. Ak chcete internet prehľadávať hlasom, ťuknite na .

Panely s nástrojmi zobrazíte jemným potiahnutím prsta nadol po displeji.

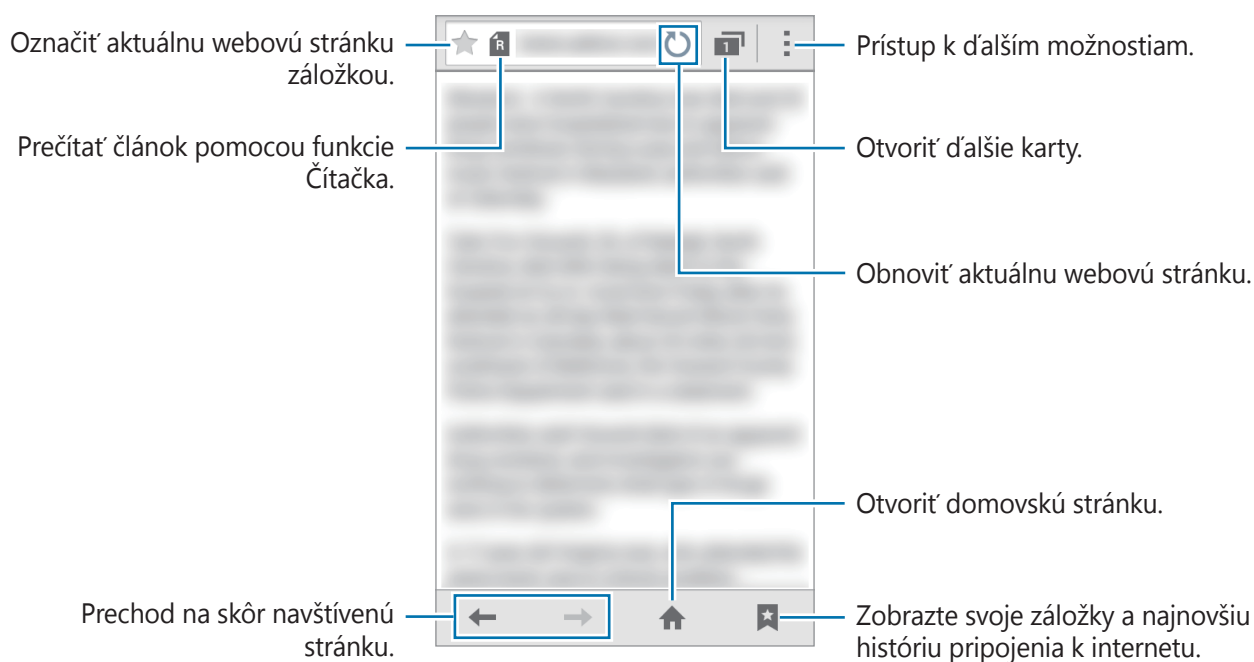

Nastavenie domovskej stránky

Ťuknite na položku **Internet** na obrazovke aplikácií.

Postupne ťuknite na položky  → **Nastavenia** → **Všeobecné** → **Nastaviť domovskú stránku**, a potom vyberte jednu z nasledujúcich možností:

- **Aktuálna stránka:** Nastaviť aktuálnu webovú stránku ako vašu domovskú stránku.
- **Prázdna strana:** Nastaviť prázdnu webovú stránku ako vašu domovskú stránku.
- **Predvolená stránka:** Nastaviť predvolenú webovú stránku zariadenia ako vašu domovskú stránku.
- **Ďalšie:** Nastaviť predvolenú webovú stránku ako vašu domovskú stránku.

Ak chcete otvoriť domovskú stránku a webová stránka je zobrazená, ťuknite na položku .

Správa histórie webových stránok

Ťuknite na položku **Internet** na obrazovke aplikácií.

Ak chcete otvoriť webovú stránku zo zoznamu naposledy navštívených webových stránok, postupne ťuknite na položky  → **História**.

Ak chcete históriu vymazať, postupne ťuknite na položky  → **Vymazať históriu**.

Prispôsobenie

Spravovanie domovskej obrazovky a obrazovky aplikácií

Spravovanie domovskej obrazovky

Pridávanie položiek

Na obrazovke s aplikáciami ťuknite na aplikáciu, podržte na nej prst a potom ju presuňte na domovskú obrazovku.

Ak chcete pridať widgety, na domovskej obrazovke ťuknite na prázdnu oblasť a podržte, ťuknite na položku **Widgety**, ťuknite na widget a podržte ho a potom ho presuňte na domovskú obrazovku.

Presúvanie a odstraňovanie položiek

Ťuknite na položku na domovskej obrazovke, podržte ju a presuňte ju na nové miesto.

Ak chcete položku presunúť na iný panel, potiahnite ju na okraj obrazovky.

Okrem toho môžete presunúť najčastejšie používané aplikácie do oblasti odkazov v spodnej časti domovskej obrazovky.

Ak chcete položku odstrániť, ťuknite na ňu a podržte ju. Potom ju presuňte na položku **Odstrániť**, ktorá sa zobrazí v hornej časti obrazovky.

Vytvorenie priečinka

- 1 Na domovskej obrazovke ťuknite na aplikáciu, podržte ju a potiahnite ju na položku **Vytvoriť priečinok**, ktorá sa zobrazí v hornej časti obrazovky.
- 2 Zadajte názov priečinka.
- 3 Ťuknite na položku **+**, vyberte aplikácie, ktoré chcete presunúť do priečinka a ťuknite na položku **Hotovo**.

Spravovanie priečinkov

Ak chcete priečinkov premenovať, vyberte priečinkov a potom ťuknite na názov existujúceho priečinka. Zadajte nový názov priečinka a ťuknite na tlačidlo **Hot**.

Ak chcete zmeniť farbu priečinka, vyberte priečinkov, ťuknite na položku  a potom vyberte príslušnú farbu.

Ak chcete do priečinka presunúť viac aplikácií, ťuknite na aplikáciu, podržte ju a presuňte ju do priečinka.

Ak chcete aplikáciu presunúť z priečinka, vyberte priečinkov, ťuknite na aplikáciu, podržte ju a presuňte ju na nové miesto.

Spravovanie panelov

Ak chcete panel pridať, presunúť alebo odstrániť, na domovskej obrazovke ťuknite na prázdnu oblasť a podržte na nej prst.

Ak chcete pridať panel, posúvajte doľava na posledný panel a potom ťuknite na položku .

Ak chcete presunúť panel, ťuknite na ukážku panela, podržte ju a presuňte na nové miesto.

Ak chcete odstrániť panel, ťuknite na ukážku panela, podržte ju a presuňte na položku **Odstrániť** v hornej časti obrazovky.

Ak chcete panel nastaviť ako hlavnú domovskú obrazovku, ťuknite na položku .

Spravovanie obrazovky aplikácií

Zmena spôsobu triedenia

Na obrazovke s aplikáciami ťuknite na položky  → **Zobrazit' ako** a vyberte spôsob usporiadania.

Skrytie aplikácií

Ak nechcete, aby sa na obrazovke aplikácií zobrazovali určité aplikácie, môžete ich skryť.

Na obrazovke s aplikáciami ťuknite na položky  → **Skryt' aplikácie**, vyberte aplikácie a potom ťuknite na položku **Hotovo**.

Ak chcete zobrazit' skryté aplikácie, postupne ťuknite na položky  → **Zobr. skryté aplik.**, vyberte aplikácie a potom ťuknite na položku **Hotovo**.

Presúvanie položiek

Na obrazovke s aplikáciami ťuknite na položky **☰** → **Upraviť**. Ťuknite na položku, podržte ju a potiahnite ju na nové miesto.

Ak chcete položku presunúť na iný panel, potiahnite ju na okraj obrazovky.

Nastavenie tapety a vyzváňacích tónov

Nastavenie tapety

Obrázok alebo fotografiu uloženú v zariadení môžete nastaviť ako tapetu domovskej obrazovky alebo uzamknutej obrazovky.

- 1 Na domovskej obrazovke ťuknite na prázdnu oblasť a podržte na nej prst a potom ťuknite na položku **Tapety**. Alebo na obrazovke s aplikáciami postupne ťuknite na položky **Nastavenia** → **Zobrazenie** → **Pozadie**.
- 2 Vyberte obrazovku, ktorú chcete zmeniť, alebo na ktorú chcete použiť tapetu.
- 3 Vyberte možnosť a obrázok.
- 4 Ťuknite na možnosť **Nastaviť tapetu** alebo **Hotovo**.

Zmena zvonení

Zmena zvonení prichádzajúcich hovorov a upozornení.

Na obrazovke s aplikáciami ťuknite na položky **Nastavenia** → **Zvuk**.

Zvonenie prichádzajúceho hovoru nastavíte tak, že ťuknete na položku **Zvonenia**, vyberte zvonenie a potom ťuknete na tlačidlo **OK**. Ak chcete ako zvonenie použiť skladbu uloženú v zariadení alebo v konte, ťuknite na položku **Pridať**.

Zvonenie upozornenia nastavíte tak, že ťuknete na položku **Oznámenia**, vyberte zvonenie a potom ťuknete na tlačidlo **OK**.

Zmena spôsobu uzamknutia obrazovky

Môžete zmeniť spôsob uzamknutia obrazovky, aby nemali ostatní používatelia prístup k vašim osobným údajom.

Na obrazovke s aplikáciami ťuknite na položky **Nastavenia** → **Zamknutá obrazovka** → **Uzamknutie obrazovky** a potom vyberte spôsob uzamknutia obrazovky. Zariadenie vyžaduje kód odomknutia pri každom odomykaní.



Ak zabudnete svoj kód odomknutia, odneste zariadenie do servisného strediska spoločnosti Samsung a nechajte kód resetovať.

Vzor

Nakreslite vzor spojením najmenej štyroch bodov a potom ho overte nakreslením rovnakého vzoru. Potom nastavte záložný kód PIN, ktorý sa použije na odomknutie obrazovky v prípade, že zabudnete vzor.

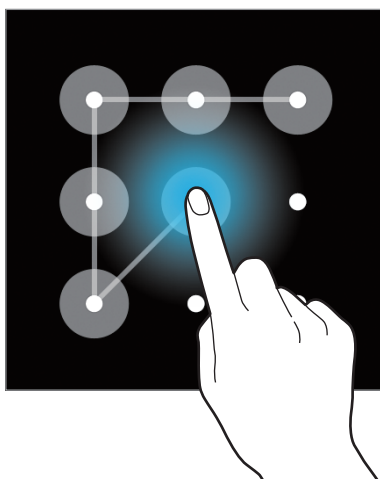

PIN

Kód PIN pozostáva len z čísel. Zadajte najmenej štyri číslice a potom ich potvrdte opätovným zadaním.

Heslo

Heslo pozostáva zo znakov a čísel. Zadajte najmenej štyri znaky vrátane číslic a symbolov a potom heslo potvrdte jeho opätovným zadaním.

Prenos údajov z predchádzajúceho zariadenia

Používanie záložných kont

Záložné súbory s údajmi môžete preniesť zo svojho predošlého zariadenia do nového zariadenia pomocou konta Google. Viac informácií nájdete v časti [Zálohovanie a obnova dát](#).

Používanie aplikácie Samsung Smart Switch

Súbory s údajmi môžete z predošlého zariadenia preniesť pomocou aplikácie Smart Switch do nového zariadenia. Ďalšie informácie nájdete na lokalite www.samsung.com/smartswitch.



V niektorých zariadeniach alebo počítačoch nie je podporovaná aplikácia Samsung Smart Switch.

Použitie aplikácie Smart Switch na počítačoch

Pomocou tejto funkcie môžete importovať záložné súbory svojich údajov z počítača do zariadenia (z vybraných mobilných zariadení výrobcu). Túto aplikáciu si môžete prevziať z lokality www.samsung.com/smartswitch.

- 1 Zálohovanie údajov z predošlého zariadenia do počítača. Ďalšie informácie si vyžiadajte od výrobcu zariadenia.
- 2 Na počítači spustíte aplikáciu inteligentného presunu Smart Switch.
- 3 Pomocou USB kábla pripojte svoje zariadenie k počítaču.
- 4 V počítači kliknite na výrobcu predošlého zariadenia a preneste záložné súbory s údajmi do svojho zariadenia podľa zobrazených pokynov.

Používanie aplikácie Samsung Kies

Záložný súbor s údajmi importujte z počítača pomocou aplikácie Samsung Kies, čím obnovíte údaje vo svojom zariadení. Pomocou aplikácie Samsung Kies môžete údaje zálohovať aj do počítača. Viac informácií nájdete v časti [Prepojenie pomocou aplikácie Samsung Kies](#).

Nastavenie kont

Pridanie kont

Niektoré aplikácie v zariadení vyžadujú registrované konto. Ak chcete svoje zariadenie využívať naplno, vytvorte si kontá.

Na obrazovke s aplikáciami ťuknite na položky **Nastavenia** → **Pridať konto** a vyberte službu konta. Nastavenie konta potom dokončíte podľa pokynov na obrazovke.

Ak chcete synchronizovať obsah s vašimi kontami, vyberte konto a označte položky, ktoré sa majú synchronizovať.



Odstránenie kont

Na obrazovke s aplikáciami ťuknite na položky **Nastavenia**, vyberte názov konta v časti **KONTÁ**, vyberte konto, ktoré chcete odstrániť, a potom ťuknite na položku **⋮** → **Odstr. konto**.

Telefón



Uskutočňovanie hovorov

Ťuknite na položku **Telefón** na obrazovke aplikácií.

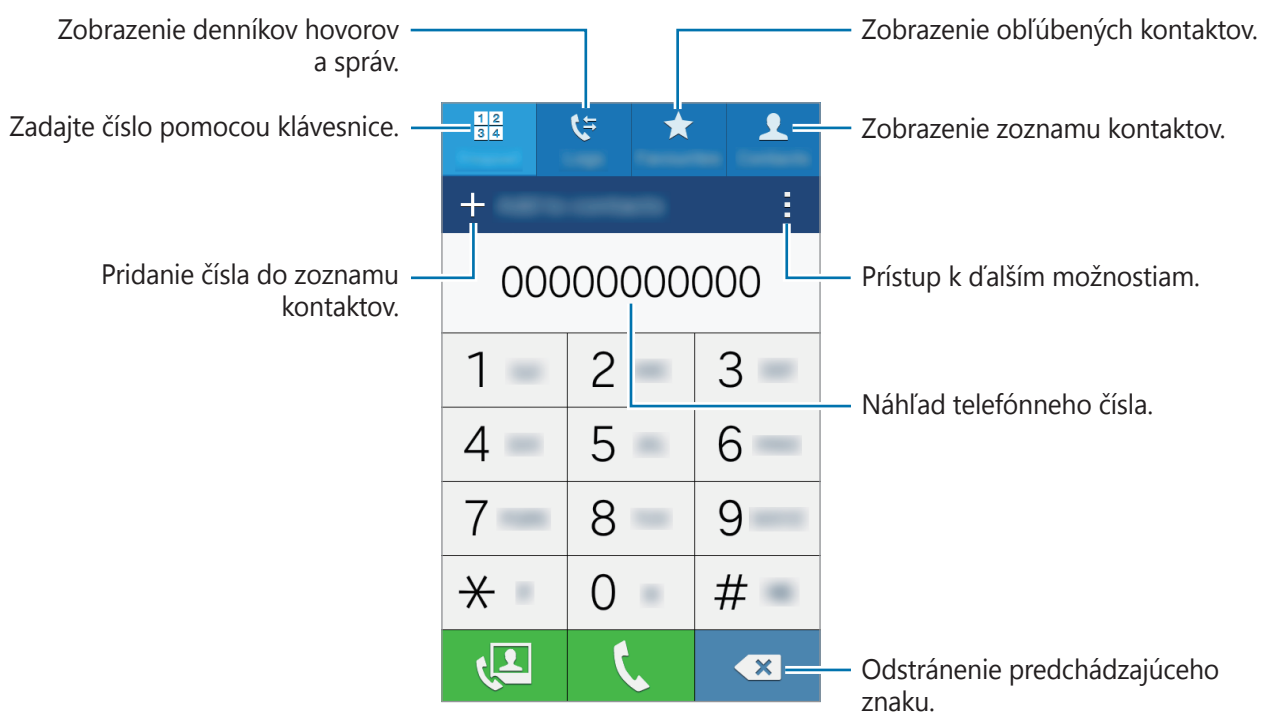
Ťuknite na položku **Klávesnica**, zadajte telefónne číslo a potom ťuknutím na položku  uskutočnite hlasový hovor alebo ťuknutím na položku  uskutočnite videohovor. Volat' môžete aj na telefónne čísla uvedené v zoznamoch **Denníky**, **Oblíbené** a **Kontakty**.



Uskutočňovanie hovorov z denníkov hovorov alebo zoznamu kontaktov

Ťuknite na položku **Denníky** alebo **Kontakty**, vyberte kontakt a potom ťuknite na položku  alebo .

Uskutočňovanie hovorov pomocou zoznamu obľúbených

Kontaktom, s ktorými komunikujete často, môžete jednoducho zavolať tak, že ich pridáte do zoznamu obľúbených kontaktov.

Ak chcete pridať kontakty do zoznamu obľúbených kontaktov, ťuknite na položku **Kontakty**, vyberte kontakt a ťuknite na položku ★.

Ak chcete zavolať obľúbenému kontaktu, ťuknite na položku **Oblíbené** a vyberte kontakt.

Návrh čísla

Ťuknite na položku **Klávesnica**.

Pri zadávaní čísel na klávesnici sa zobrazujú automatické návrhy. Vyberte jeden z návrhov a uskutočnite hovor.

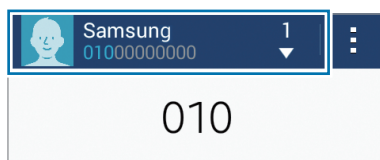

Čísla rýchlej voľby

Ťuknite na položku **Klávesnica**.

Čísla rýchlej voľby použijete tak, že ťuknete na príslušné číslo a podržíte ho.

Ak chcete priradiť kontakt na číslo rýchlej voľby, na klávesnici ťuknite na dostupné číslo rýchlej voľby a podržte na ňom prst, ťuknite na tlačidlo **OK** a potom vyberte kontakt. Alebo postupne ťuknite na položky ⋮ → **Rýchla voľba**, vyberte číslo a potom preň vyberte kontakt.

Uskutočnenie medzinárodného hovoru

Ťuknite na položku **Klávesnica**.

Ťuknite na tlačidlo **0** a podržte na ňom prst, kým sa nezobrazí znak **+**. Zadajte kód krajiny, smerové číslo a telefónne číslo a potom ťuknite na položku 📞.

Ak chcete zablokovať odchádzajúce hovory, postupne ťuknite na položky ⋮ → **Nastavenia** → **Hovor** → **Ďalšie nastavenia** → **Blokovanie hovorov**. Potom vyberte typ hovorov a začiarknite položku **Medzinárodné hovory**.

Prijímanie hovorov

Prijatie hovoru



Počas prichádzajúceho hovoru potiahnite položku  von z veľkého kruhu.

Keď je aktivovaná služba čakania na hovor, môže sa prijať ďalší hovor. Po prijatí druhého hovoru sa prvý hovor podrží.

Odmietnutie hovoru

Počas prichádzajúceho hovoru potiahnite položku  von z veľkého kruhu.

Ak chcete pri odmietaní prichádzajúceho hovoru odoslať správu, posuňte lištu so správou o odmietnutí smerom nahor.

Ak chcete vytvoriť rôzne správy o odmietnutí, na obrazovke aplikácií postupne ťuknite na položky **Telefón** →  → **Nastavenia** → **Hovor** → **Nastavenie správ na odmietnutie hovorov** → .

Zmeškané hovory







Ak zmeškáte hovor, v stavovom riadku sa zobrazí . Ak si chcete pozrieť zoznam zmeškaných hovorov, otvorte panel oznámení. Prípadne na obrazovke aplikácií ťuknite na **Telefón** → **Denníky** a zobrazia sa zmeškané hovory.

Možnosti počas hovorov

Počas hlasového hovoru

Počas hlasového hovoru zariadenie automaticky uzamkne obrazovku, aby sa zabránilo nežiadúcim dotykovým vstupom. Ak chcete obrazovku odomknúť, dvakrát ťuknite na položku .

K dispozícii sú nasledujúce možnosti:

- **Pr. hovor:** Vytočenie druhého hovoru.
- **Kláv.:** Otvorenie klávesnice.
- **Uk. hov.:** Ukončenie aktuálneho hovoru.
- **Reprod.:** Aktivácia alebo deaktivácia reproduktora. Pri používaní reproduktora rozprávajte do mikrofónu v hornej časti zariadenia a zariadenie držte ďalej od uší.
- **Stlmiť:** Vypnutie mikrofónu, aby vás druhá strana nepočula.
- **Bluetooth:** Prepnutie na náhlavnú súpravu Bluetooth, ak je pripojená k zariadeniu.
-  → **Podržat':** Podržanie hovoru. Ak chcete pokračovať v podržanom hovore, ťuknite na položku **Obnoviť hovor**.
-  → **Kontakty:** Otvorenie zoznamu kontaktov.
-  → **Poznámka:** Vytvorenie poznámky.
-  → **Správy:** Odoslanie správy.
-  → **Extra hlas.:** Zvýšenie hlasitosti.
-  → **Nastavenia:** Zmena nastavení hovoru.

Počas videohovoru

K dispozícii sú nasledujúce možnosti:

- **☰** → **Skryť**: Skrytie vášho obrazu pred druhou stranou.
- **☰** → **Odchádzajúci obrázok**: Umožňuje vybrať obrázok, ktorý sa zobrazí druhej strane.
- **☰** → **Zachytiť obrázok**: Zaznamenanie obrazu druhej strany.
- **☰** → **Nahráť video**: Zaznamenanie videa obrazu druhého používateľa.
- **☰** → **Poznámka**: Vytvorenie poznámky.
- **☰** → **Správy**: Odoslanie správy.
- **☰** → **Klávesnica**: Otvorenie klávesnice.
- **☰** → **Reproduktor je vypnutý / Reproduktor je zapnutý**: Zapnutie alebo vypnutie reproduktora. Pri používaní reproduktora rozprávajte do mikrofónu v hornej časti zariadenia a zariadenie držte ďalej od uší.
- **☰** → **Prepnúť na náhlavnú súpravu / Prepnúť na telefón**: Prepnutie výstupu zvuku na pripojenú náhlavnú súpravu Bluetooth alebo späť na reproduktor zariadenia.

Ťuknutím na obrazovku sa umožňuje použitie nasledujúcich možností:

- **Prepnúť**: Prepnutie medzi predným a zadným fotoaparátom/kamerou.
- **Stlmiť**: Vypnutie mikrofónu, aby vás druhá strana nepočula.
- **Uk. hov.**: Ukončenie aktuálneho hovoru.

Kontakty

Pridávanie kontaktov

Premiestňovanie kontaktov z iných zariadení

Kontakty z iných zariadení môžete premiestniť do svojho zariadenia. Viac informácií nájdete v časti [Prenos údajov z predchádzajúceho zariadenia](#).

Manuálne vytváranie kontaktov

1 Na obrazovke s aplikáciami ťuknite na položky **Kontakty** → **Kontakty**.

2 Ťuknite na položku **+** a zadajte informácie kontaktu.

-  : Pridanie obrázka.
- **+** / **-** : Pridanie alebo odstránenie poľa kontaktu.

3 Ťuknite na položku **Uložiť**.

Ak chcete pomocou klávesnice pridať telefónne číslo do zoznamu kontaktov, ťuknite na položku **Klávesnica** zadajte číslo a ťuknite na položku **Pridať do kontaktov**.

Správa kontaktov

Úprava kontaktu

- 1 Na obrazovke s aplikáciami ťuknite na položky **Kontakty** → **Kontakty**.
- 2 Vyberte kontakt, ktorý chcete upraviť, a potom ťuknite na položku .
- 3 Upravte kontaktné informácie alebo ak chcete pridať ďalšie kontaktné informácie, ťuknite na položku **Pridať ďalšie pole**.
- 4 Ťuknite na položku **Uložiť**.

Odstránenie kontaktu

Vyberte kontakt, ktorý chcete odstrániť, a potom ťuknite na položku  → **Odstrániť**.

Zdieľanie kontaktu

Vyberte kontakt, ktorý chcete zdieľať, ťuknite na položku  → **Zdieľať vizitku** a vyberte spôsob zdieľania.

Správa skupín

Na obrazovke s aplikáciami ťuknite na položky **Kontakty** → **Kontakty**.

Ťuknite na položku .

Vytvorenie novej skupiny

Ťuknite na položku **+**, zadajte názov skupiny a potom ťuknite na položku **Uložiť**.

Pridanie kontaktov do skupiny

Vyberte skupinu a ťuknite na položku **+**. Vyberte kontakty, ktoré chcete pridať, a potom ťuknite na položku **Hotovo**.

Odstraňovanie skupín

Ťuknite na položku , vyberte používateľom pridané skupiny a potom ťuknite na položku **Hotovo**.

Importovanie alebo exportovanie kontaktov

Kontakty môžete importovať zo služieb ukladacieho priestoru do zariadenia alebo ich exportovať zo zariadenia do služieb ukladacieho priestoru.

Na obrazovke s aplikáciami ťuknite na položky **Kontakty** → **Kontakty**.

Postupne ťuknite na položky **☰** → **Nastavenia** → **Kontakty** → **Import/export** a vyberte možnosť importovania alebo exportovania.

Vyhľadávanie kontaktov

Na obrazovke s aplikáciami ťuknite na položky **Kontakty** → **Kontakty**.

Použite jeden z nasledujúcich spôsobov vyhľadávania:

- Prechádzajte nahor alebo nadol zoznamom kontaktov.
- Ťuknite na vyhľadávacie pole v hornej časti zoznamu kontaktov a zadajte kritériá vyhľadávania.

Po vybratí kontaktu vykonajte jeden z nasledujúcich krokov:

- ★ : Pridanie medzi obľúbené kontakty.
- 📞 / 🗣️ : Uskutočnenie hlasového hovoru alebo videohovoru.
- ✉️ : Vytvorenie správy.
- 📧 : Vytvorenie e-mailu.

Pridávanie skratiek kontaktov na domovskú obrazovku

Na domovskú obrazovku môžete pridať odkazy na kontakty, s ktorými často komunikujete.

- 1 Na obrazovke s aplikáciami ťuknite na položky **Kontakty** → **Kontakty**.
- 2 Vyberte kontakt.
- 3 Ťuknite na položku **☰** → **Pridať odkaz na domovskú obrazovku**.

Správy a e-mail

Správy

Odosielanie správ

Odosielanie textových správ (SMS) alebo multimedialných správ (MMS).



Ak používate roaming, poskytovateľ služieb vám môže účtovať ďalšie poplatky za odosielanie alebo prijímanie správ.

- 1 Ťuknite na položku **Správy** na obrazovke aplikácií.
- 2 Ťuknite na položku .
- 3 Pridajte príjemcov a zadajte správu.

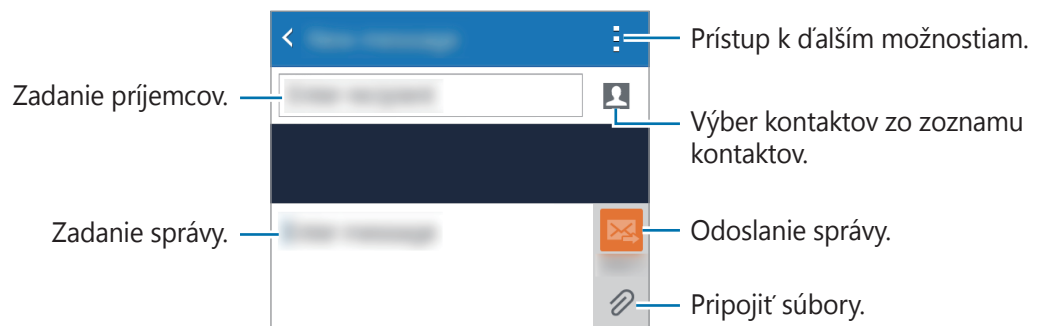

- 4 Ak chcete odoslať správu, ťuknite na položku .

Počas vytvárania správy ťuknite na položku  a použite jednu z nasledujúcich možností:

- **Vložiť smajlika:** Zadanie emotikon.
- **Pridať predmet:** Zadanie predmetu.
- **Pridať snímku:** Pridanie snímky správy.
- **Naplánovať správu:** Nastavenie daného času a dátumu, kedy sa má správa odoslať.
- **Vyradiť:** Zrušenie vytvárania správy.
- **Veľkosť písma:** Zmena veľkosti písma textu v textovom poli.

Odosielanie naplánovaných správ

Počas vytvárania správy postupne ťuknite na položky  → **Naplánovať správu**. Nastavte čas a dátum a ťuknite na položku **Hotovo**.



- Ak je zariadenie počas naplánovaného času vypnuté, nie je pripojené k sieti alebo je sieť nestabilná, správa sa neodošle.
- Táto funkcia používa dátum a čas nastavený v zariadení. Správy môžu byť odoslané v nesprávnom čase, ak prechádzate medzi časovými pásmami a sieť tieto informácie neaktualizuje.

Zobrazenie prijatých správ

Prijaté správy sú zoskupené do vlákien správ podľa kontaktu. Vybratím kontaktu zobrazíte správy od danej osoby.



- Ak používate roaming, poskytovateľ služieb vám môže účtovať ďalšie poplatky za odosielanie alebo prijímanie správ.

Počas zobrazenia správy ťuknite na položku  a použite jednu z nasledujúcich možností:

- **Videohovor:** Uskutočnenie videohovoru s kontaktom.
- **Pridať príjemcov:** Pridanie príjemcov, ktorým sa má odoslať správa.
- **Vložiť smajlika:** Zadanie emotikon.
- **Pridať predmet:** Zadanie predmetu.

- **Pridať snímku:** Pridanie snímky správy.
- **Naplánovať správu:** Nastavenie daného času a dátumu, kedy sa má správa odoslať.
- **Pridať do obťažujúcich čísel / Odstrániť z obťažujúcich čísel:** Identifikovať telefónne číslo ako spam alebo telefónne číslo odstrániť zo zoznamu spamových čísel.
- **Vyradit':** Zrušenie vytvárania správy.
- **Veľkosť písma:** Zmena veľkosti písma textu v textovom poli.

Spravovanie správ

Počas zobrazenia zoznamu správ ťuknite na položku  a použite nasledujúce možnosti:

- **Vybrať:** Ak chcete používať možnosti, vyberte správy.
- **Odstrániť:** Odstránenie všetkých alebo vybraných správ.
- **Obťažujúce správy:** Zobrazenie spamových správ.
- **Veľkosť písma:** Zmena veľkosti písma textu v textovom poli.
- **Nastavenia:** Zmena nastavení správ.

E-mail

Nastavenie e-mailových kont

Ťuknite na položku **E-mail** na obrazovke aplikácií.

Keď prvýkrát otvoríte položku **E-mail**, nastavte e-mailové konto.

Zadajte e-mailovú adresu a heslo. Ak pridávate súkromné e-mailové konto, ťuknite na položku **Ďalší**, alebo ak pridávate firemné e-mailové konto, ťuknite na položku **Manuálne nastavenie**. Nastavenie dokončíte podľa zobrazených pokynov.

Ak chcete nastaviť ďalšie e-mailové konto, postupne ťuknite na položky  → **Správa kont** → .

Ak máte viac e-mailových kont, jedno môžete nastaviť ako predvolené konto. Postupne ťuknite na položky  → **Správa kont**, vyberte konto a potom ťuknite na položku **Predvolené konto**.

Odosielanie e-mailov

Ťuknite na položku **E-mail** na obrazovke aplikácií.

Ak chcete vytvoriť správu, ťuknite na položku  v dolnej časti obrazovky.

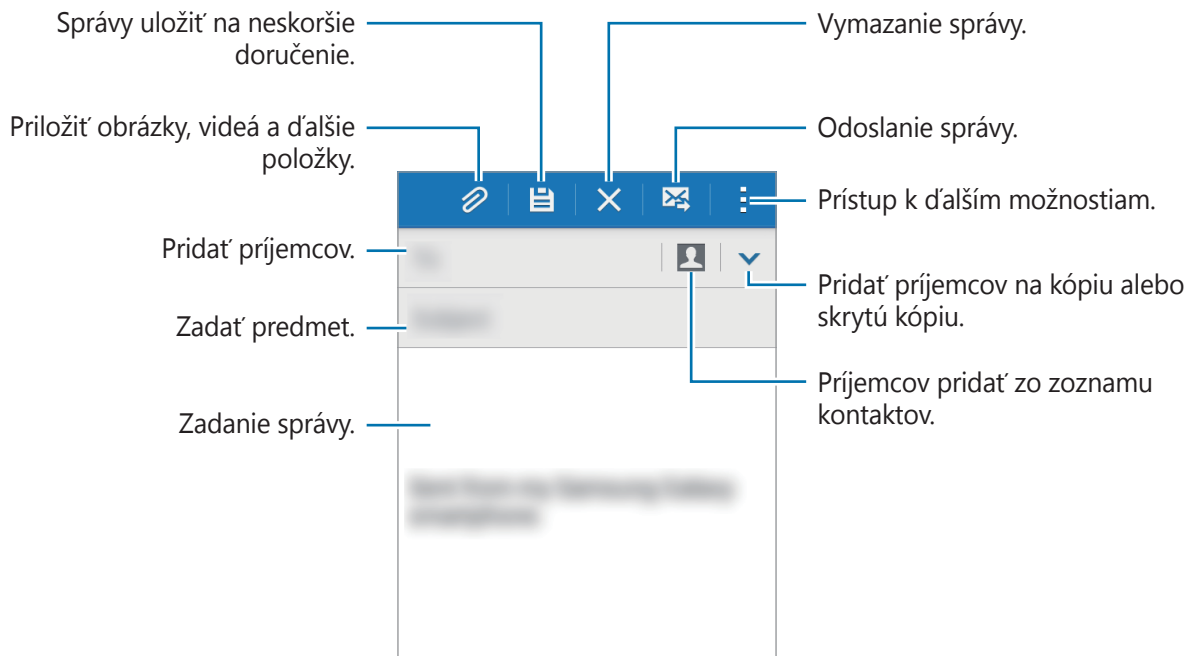

Prístup k ďalším možnostiam

Pri vytváraní správy ťuknutím na položku  získate prístup do ďalších možností.

- **Odoslať e-mail mne:** Odoslať správu sebe.
- **Naplánovať e-mail:** Správu odoslať v naplánovanom čase.



- Ak je zariadenie počas naplánovaného času vypnuté, nie je pripojené k sieti alebo je sieť nestabilná, správa sa neodošle.
- Táto funkcia používa dátum a čas nastavený v zariadení. Správy môžu byť odoslané v nesprávnom čase, ak prechádzate medzi časovými pásmami a sieť tieto informácie neaktualizuje.

- **Dôležitosť:** Vybrať úroveň priority správy.
- **Možnosti zabezpečenia:** Nastaviť možnosti zabezpečenia pre správu.

Čítanie e-mailov

Ťuknite na položku **E-mail** na obrazovke aplikácií.

Ťuknite na položku ☰, vyberte e-mailové konto, ktoré chcete použiť, a načítajú sa nové správy. Ak chcete manuálne načítať nové správy, ťuknite na položku ↻.

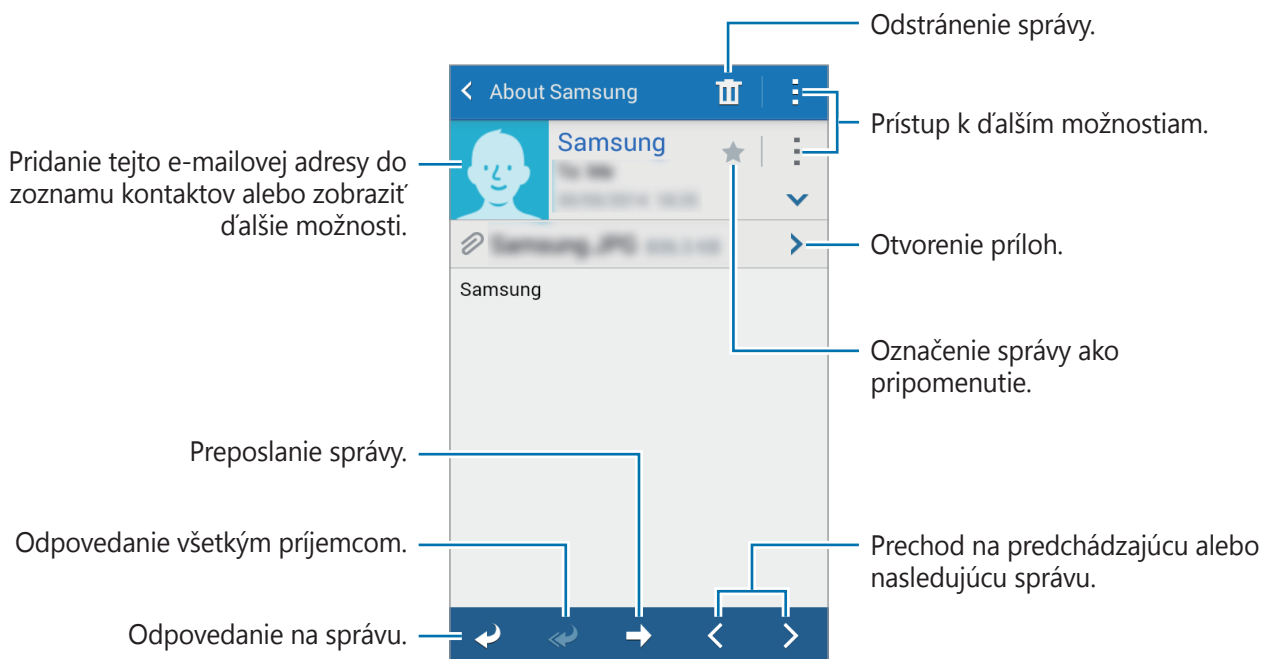

Ťuknutím zobrazte správu, ktorú si chcete prečítať.



Fotoaparát

Základné fotografovanie

Fotografovanie a nahrávanie videí

- 1 Ťuknite na položku **Fotoaparát** na obrazovke aplikácií.
- 2 Na obrazovke ukážky ťuknite na miesto na obraze, na ktoré má fotoaparát zaostriť. Keď je objekt zaostrojený, rám zaostrezenia sa zmení na zelený.
- 3 Ťuknutím na položku  vytvoríte fotografiu a ťuknutím na položku  nahráte video.
 - Ak chcete scénu priblížiť, roztiahnite na obrazovke dva prsty. Ak chcete scénu vzdialiť, prsty stiahnite k sebe.
 - Ak chcete počas nahrávania videa nasnímať fotografiu, ťuknite na položku .

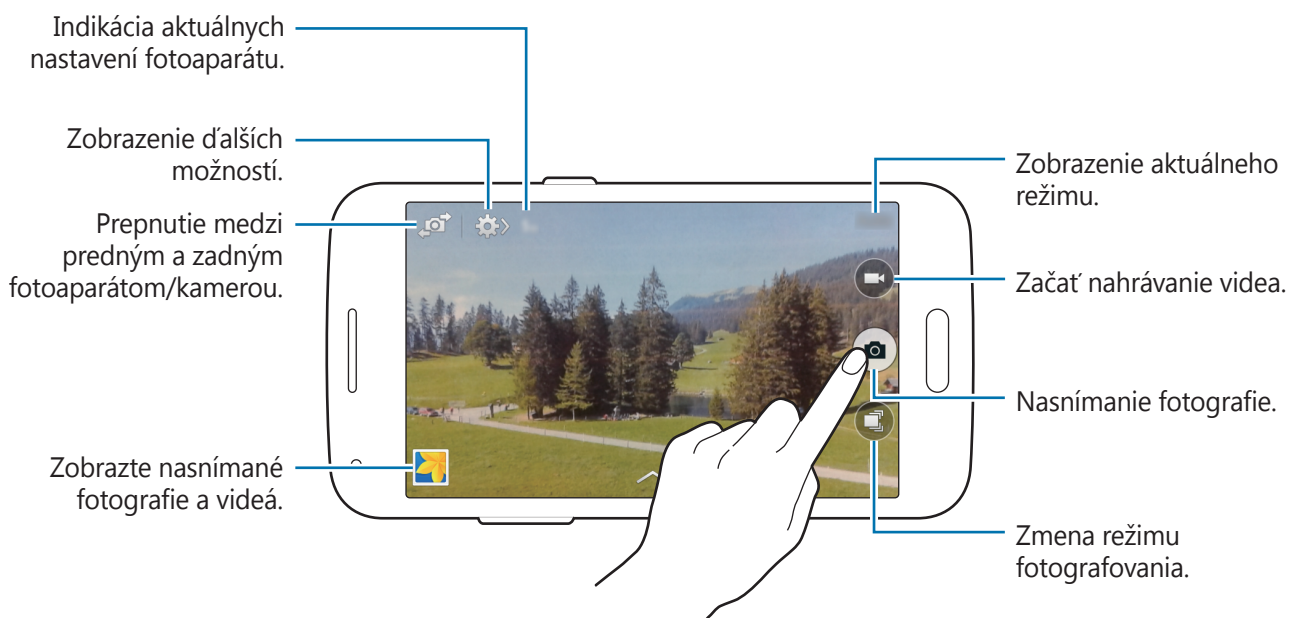





- Keď sa fotoaparát nepoužíva, automaticky sa vypne.
- Uistite sa, že objektív je čistý. V opačnom prípade nemusí zariadenie v niektorých režimoch, ktoré si vyžadujú vysoké rozlíšenie, fungovať správne.
- Predný objektív fotoaparátu je vhodný na snímanie širokouhlých fotografií. Pri snímaní širokouhlých fotografií sa môže vyskytnúť menšie skreslenie a nepredstavuje to problém so zariadením.

Spustenie fotoaparátu z uzamknutej obrazovky



Ak chcete rýchlo zaznamenať fotografie jedinečných okamihov spustíte aplikáciu **Fotoaparát** na uzamknutej obrazovke.

Na uzamknutej obrazovke potiahnite položku  mimo veľkého kruhu. Ak je zobrazený , otvorte obrazovku s aplikáciami, postupne ťuknite na položky **Nastavenia** → **Zamknutá obrazovka** a potom začiarknite možnosť **Odkaz na fotoaparát**.



V závislosti od oblasti alebo poskytovateľa služieb nemusí byť táto funkcia dostupná.

Reorganizácia skratiek fotoaparátu

Pre urýchlenie a zjednodušenie prístupu na obrazovke ukážky si môžete zreorganizovať skratky fotoaparátu. Postupne ťuknite na položky  →  →  → **Upraviť rýchle nastavenia**. Ťuknite na ikonu, podržte ju a potiahnite ju do hornej časti obrazovky.

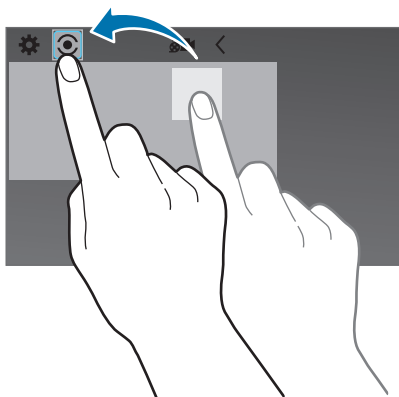

Etiketa pri používaní fotoaparátu

- Nefotografujte ani nenahrávajte iných ľudí bez ich povolenia.
- Nefotografujte ani nenahrávajte videá na miestach, na ktorých je to zakázané zo zákona.
- Nefotografujte ani nenahrávajte videá na miestach, na ktorých môžete zasahovať do súkromia iných ľudí.

Režimy snímania

Automaticky

Použite túto funkciu, aby ste umožnili fotoaparátu vyhodnotiť okolie a určiť najlepší režim fotografie.



Na obrazovke s aplikáciami ťuknite na položky **Fotoaparát** →  → **Automaticky**.

Krásna tvár

Pomocou tohto režimu môžete fotografovať s rozjasnenými tvármi s cieľom dosiahnuť jemnejšie obrázky.

Na obrazovke s aplikáciami ťuknite na položky **Fotoaparát** →  → **Krásna tvár**.

Najlepšia fotografia

Zaznamenajte sériu fotografií a najlepšiu z nich si uložte. Ak chcete zobrazit' ďalšie fotografie v sérii, posúvajte doľava alebo doprava. Zariadenie odporučí najlepšiu fotografiu a určí ju pomocou položky . Toto zariadenie fotografie identifikuje prostredníctvom položky  v aplikácii **Galéria**.

Na obrazovke s aplikáciami ťuknite na položky **Fotoaparát** →  → **Najlepšia fotografia**.

Nepretržité snímanie

Pomocou tohto režimu môžete vytvárať série fotografií pohybujúcich sa objektov.

Na obrazovke s aplikáciami ťuknite na položky **Fotoaparát** →  → **Nepretržité snímanie**.

Ak chcete nasnímať niekoľko fotografií za sebou, ťuknite na položku  a podržte ju.

Panoráma

Tento režim použite na vytvorenie fotografie spojením viacerých fotografií. Toto zariadenie fotografiu identifikuje prostredníctvom položky **■■■** v aplikácii **Galéria**.

Na obrazovke s aplikáciami ťuknite na položky **Fotoaparát** →  → **Panoráma**.



Najlepšie zábery zaznamenáte, ak sa budete riadiť nasledovnými radami:

- Zariadením pohybujte pomaly jedným smerom.
- Obrázok udržiavajte v rámciku hľadáča fotoaparátu.
- Nefotografujte na nejasných miestach, ako napríklad prázdna obloha alebo prázdna stena.

Šport

Pomocou tohto režimu môžete nasnímať rýchlo sa pohybujúce objekty.



Na obrazovke s aplikáciami ťuknite na položky **Fotoaparát** →  → **Šport**.

Noc

Pomocou tohto režimu môžete fotografovať pri slabom osvetlení bez použitia blesku.

Na obrazovke s aplikáciami ťuknite na položky **Fotoaparát** →  → **Noc**.

Nastavenia fotoaparátu

Na obrazovke s aplikáciami ťuknite na položky **Fotoaparát** →  → . Niektoré z nasledujúcich možností nie sú dostupné v režime fotografovania aj nahrávania videa.

- **Velkosť fotografie:** Výber rozlíšenia. Ak chcete dosiahnuť vyššiu kvalitu, vyberte vyššie rozlíšenie. Snímanie s vyšším rozlíšením však zaberá viac miesta v pamäti.
- **Velkosť videa:** Výber rozlíšenia. Ak chcete dosiahnuť vyššiu kvalitu, vyberte vyššie rozlíšenie. Snímanie s vyšším rozlíšením však zaberá viac miesta v pamäti.
- **Režim zaostrov.:** Výber režimu zaostrovania. **Aut. zaos.** ovláda fotoaparát. **Makro** je určené pre objekty, ktoré sa nachádzajú veľmi blízko.

- **Režimy merania:** Výber režimu merania. Toto nastavenie určuje spôsob výpočtu hodnôt. **S vyvážením na stred** meranie meria hodnotu svetla pozadia v strede scény. **Bodové** meranie meria hodnotu svetla na konkrétnom mieste. **Maticové** meranie meria priemer celej scény.
- **ISO:** Výber hodnoty citlivosti ISO. Toto nastavenie ovláda citlivosť fotoaparátu na svetlo. Meria sa v ekvivalentoch kinofilmu. Nízke hodnoty sú určené pre statické alebo jasne osvetlené objekty. Vyššie hodnoty sú určené pre rýchlo sa pohybujúce alebo slabo osvetlené objekty.
- **Lokalizačná značka:** Zariadenie k fotografii priloží štítok polohy.



- Ak chcete zlepšiť príjem signálov GPS, nefotografujte na miestach, kde môže byť signál tienený, napríklad medzi budovami, v nízko položených oblastiach alebo za zlého počasia.
- Pri zdieľaní fotografie so štítkom polohy môžu prístup k informáciám o polohe získať ďalšie osoby.
- **Tlačidlo hlasit.:** Nastavenie zariadenia na používanie tlačidla hlasitosti na ovládanie funkcií spúšte alebo zoomu.
- **Časovač:** Toto nastavenie určuje dĺžku časovača.
- **Vyváženie bielej:** Výber zodpovedajúceho vyváženia bielej, aby bol rozsah farieb na fotografiách realistický. Tieto nastavenia sú určené pre špecifické svetelné podmienky. Sú podobné rozsahu teplôt pre expozíciu vyváženia bielej ako v profesionálnych fotoaparátoch.
- **Hodnota expozície:** Zmena hodnoty expozície. Toto nastavenie určuje, koľko svetla zachytí snímač fotoaparátu/kamery. Na miestach s horším osvetlením použite vyššiu hodnotu expozície.
- **Vodiace čiary:** Zobrazenie vodiacich čiar hľadáča, ktoré pomáhajú dosiahnuť správnu kompozíciu pri výbere objektov.
- **Blesk:** Aktivácia alebo deaktivácia blesku.
- **Kontextový názov súboru:** Nastavenie fotoaparátu tak, aby do názvov súborov pridával kontextové značky, ako napríklad informácie o polohe.
- **Úložisko:** Výber pamäte na ukladanie dát.
- **Upraviť rýchle nastavenia:** Zmena usporiadania odkazov tak, aby sa zobrazovali často používané možnosti.
- **Vynulovať:** Resetovanie nastavení fotoaparátu/kamery.



Dostupné možnosti sa môžu líšiť v závislosti od používaného modelu.

Galéria

Zobrazenie fotografií alebo videí

Zobrazovanie obsahu na zariadení

Na obrazovke s aplikáciami ťuknite na položku **Galéria** a vyberte obrázok alebo video.

Pri videosúboroch sa v ukážke zobrazuje ikona (▶).

Ak chcete skryť alebo zobrazit' ponukový riadok a zobrazit' miniatúrnu ukážku, ťuknite na obrazovku.

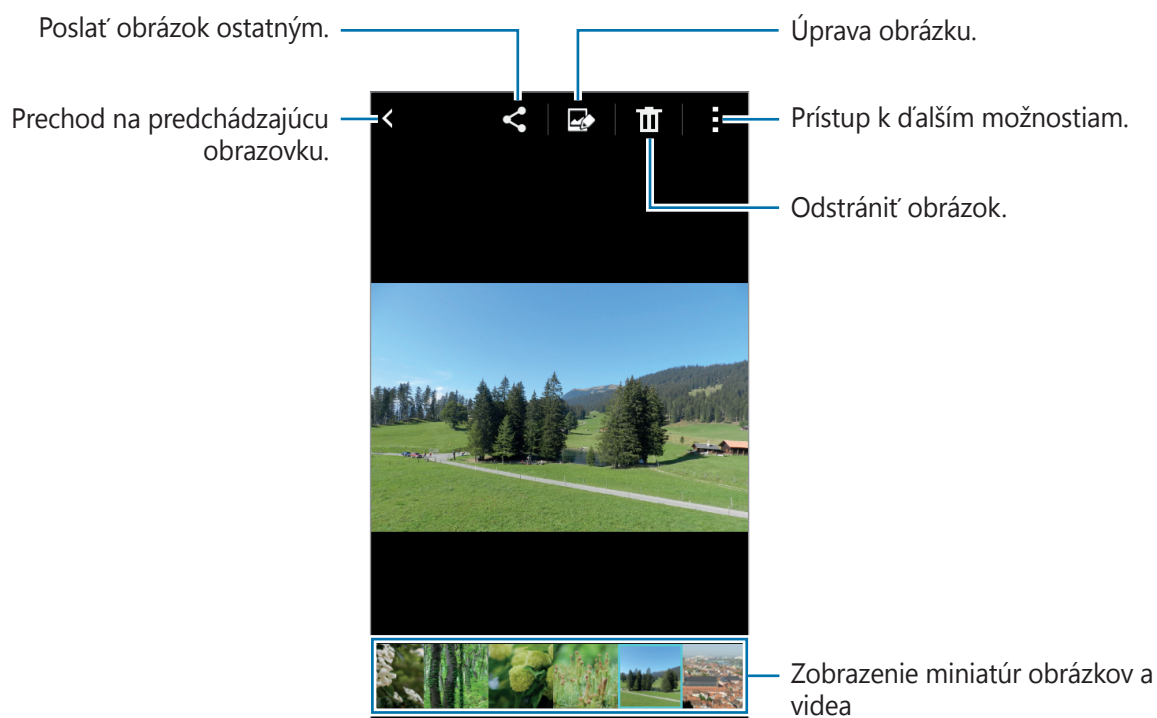

Zmena spôsobu triedenia

Na obrazovke s aplikáciami ťuknite na položky **Galéria** → ☰ a potom vyberte spôsob triedenia.

Prístup k ďalším možnostiam

Na obrazovke s aplikáciami ťuknite na položky **Galéria** a vyberte obrázok alebo video. Ťuknite na položku  a použite nasledujúce možnosti.

- **Prezentácia:** Spustenie prezentácie s obrázkami v aktuálnom priečinku.
- **Tlač:** Tlač obrázka po pripojení zariadenia k tlačiarni. Viac informácií nájdete v časti [Aplikácia Mobile printing](#).
- **Premenovať:** Premenovanie súboru.
- **Otočiť doľava:** Otočenie proti smeru hodinových ručičiek.
- **Otočiť doprava:** Otočenie v smere hodinových ručičiek.
- **Orezať:** Orezanie obrázka.
- **Nastaviť ako:** Nastavenie obrázka ako tapety alebo obrázkov kontaktu.
- **Podrobnosti:** Zobrazenie podrobností o obrázku alebo videu.



Dostupné možnosti sa môžu líšiť v závislosti od vybraného súboru.

Ak chcete zo zoznamu súborov vybrať viac súborov, ťuknite na súbor, podržte na ňom prst a potom ťuknite na ďalšie súbory. Súbory môžete po ich vybratí súčasne zdieľať alebo odstrániť, alebo ak chcete získať prístup k ďalším možnostiam, ťuknite na položku .

Úprava fotografií

Úprava obrázkov pomocou rôznych efektov.

Ťuknite na položku **Galéria** na obrazovke aplikácií.



Ak chcete túto funkciu používať, musíte si prevziať a nainštalovať požadovanú aplikáciu.

Pri zobrazení obrázka ťuknite na položku  a použite nasledujúce funkcie:

- **Otočiť:** Otočenie obrázka.
- **Orezať:** Orežanie obrázka.
- **Farba:** Nastavenie sýtosti alebo jasú obrázka.
- **Efekt:** Aplikácia efektov na obrázok.
- **Portrét:** Oprava červených očí, nastavenie a retuše tváří alebo vytvorenie rozmazaného pozadia.
- **Nálepka:** Pridanie nálepiek.
- **Kresba:** Kreslenie v obrázku.
- **Rámčeky:** Použitie rámov na obrázok.

Po skončení upravovania obrázku ťuknite na položku .

Multimédiá

Video

Prehrávanie videí

Ťuknite na položku **Video** na obrazovke aplikácií.

Vyberte video, ktoré chcete prehrať.

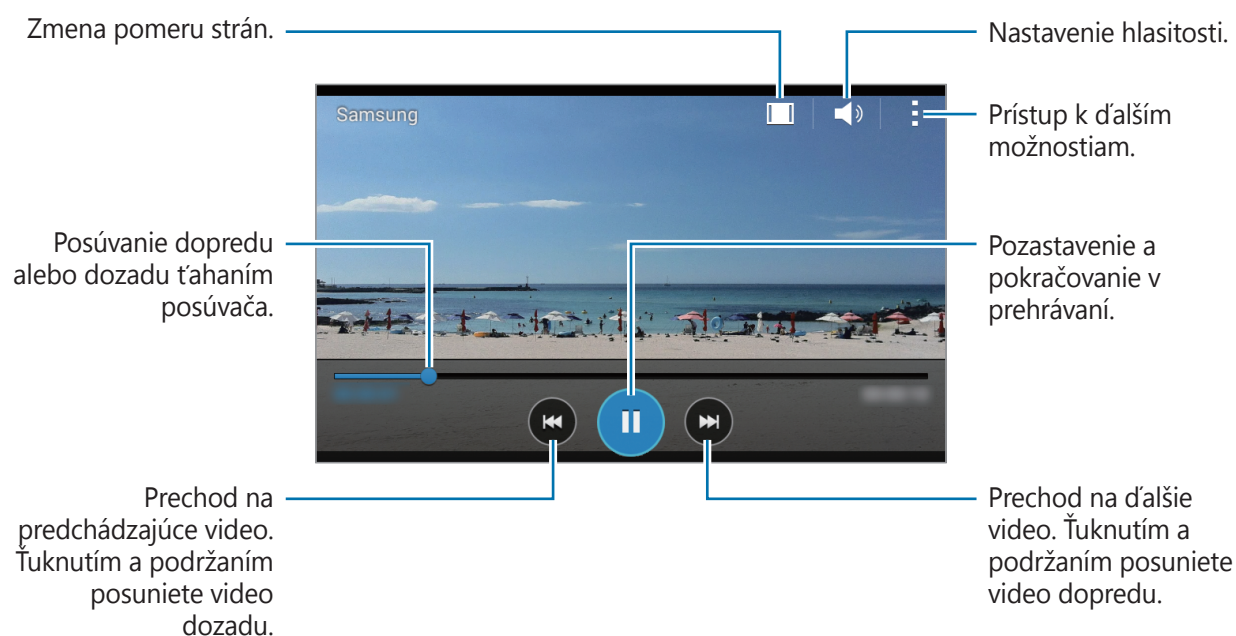

Umiestnenie ovládacieho panela počas prehrávania prispôsobíte tak, že ťuknete na položky **⋮** → **Nastavenia**, ťuknete na položku **Miniovládač** a potom ťuknete na možnosť **Zavrieť**. Potom ťuknete na položku ◀ alebo ▶ a ovládací panel premiestnite na niektorú stranu obrazovky.



Táto funkcia je k dispozícii len v orientácii na šírku.

Zdieľanie alebo odstránenie videí

Ťuknite na položku **Video** na obrazovke aplikácií.

Ťuknutie na video, podržte na ňom prst, ťuknite na položku **🔗** a potom vyberte metódu zdieľania.

Ťuknite na položku **⋮** → **Odstrániť**, vyberte videá a potom ťuknite na položku **Hotovo** → **OK**.

Užitočné aplikácie a funkcie

Plánovač S

Spustenie funkcie Plánovač S

Pomocou tejto aplikácie môžete spravovať udalosti a úlohy.

Ťuknite na položku **Plánovač S** na obrazovke aplikácií.

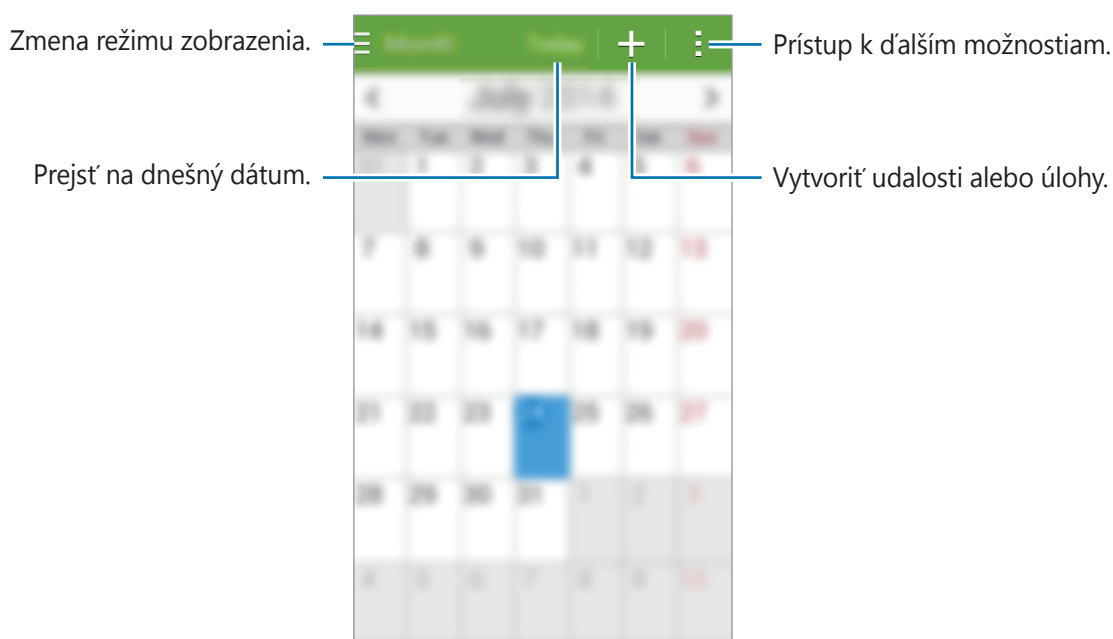

Ťuknite na položku **⋮** a použite nasledujúce možnosti:

- **Prejsť na:** Prechod na konkrétny dátum.
- **Odstrániť:** Odstránenie udalostí alebo úloh.
- **Vyhľadávanie:** Vyhľadávanie udalostí alebo úloh.
- **Synchronizovať:** Synchronizácia udalostí a úloh s vašimi kontami.
- **Kalendáre:** Výber kalendárov, ktoré sa zobrazia.
- **Nastavenia:** Zmena nastavení pre používanie Plánovača S.

Vytvorenie udalostí alebo úloh

1 Ťuknite na položku **Plánovač S** na obrazovke aplikácií.

2 Ťuknite na položku **+**. Poprípade vyberte dátum, ktorý neobsahuje žiadne udalosti alebo úlohy a znova ťuknite na dátum.

Ak už sú k dátumu uložené udalosti alebo úlohy, ťuknite na dátum a ťuknite na položku **+**.

3 Vyberte buď udalosť alebo úlohu a zadajte podrobnosti.

- **Pridať udalosť:** Nastavenie začiatku a konca dátumu udalosti. Môžete nastaviť nastavenie pre voliteľné opakovanie.
- **Pridať úlohu:** Pridanie úlohy, ktorú máte v daný deň urobiť. Môžete nastaviť nastavenie pre voliteľnú prioritu.

The image shows a mobile application form for creating an event or task. The form is titled 'Kalendár' and 'Môj kalendár'. It has several input fields and a 'Zobraziť ďalšie možnosti' button. Annotations point to various parts of the form:

- Výber položky:** Points to the top green bar.
- Zadanie názvu:** Points to the first text input field.
- Nastavenie začiatku a konca dátumu udalosti:** Points to the 'Zač.' and 'Koniec' date pickers.
- Výber kalendára, ktorý sa bude používať alebo s ktorým sa bude synchronizovať:** Points to the 'Môj kalendár' dropdown menu.
- Pridať ďalšie podrobnosti:** Points to the 'Zobraziť ďalšie možnosti' button.

4 Ťuknutím na tlačidlo **Uložiť** uložíte udalosť alebo úlohu.

Synchronizácia udalostí a úloh s vašimi kontami

Ťuknite na položku **Plánovač S** na obrazovke aplikácií.

Ak chcete udalosti a úlohy synchronizovať so svojimi kontami, postupne ťuknite na položky  → **Synchronizovať**.

Ak chcete pridať kontá, s ktorými chcete synchronizovať, postupne ťuknite na položky  → **Kalendáre** → **Pridať konto**. Potom vyberte konto, s ktorým chcete synchronizovať sa a prihláste sa. Po pridaní konta je vedľa jeho názvu zobrazený zelený kruh.

Ak chcete zmeniť možnosť synchronizácie konta, na obrazovke s aplikáciami ťuknite na možnosti **Nastavenia** a potom vyberte službu v priečinku **KONTÁ**.

Odstraňovanie udalostí alebo úloh

Ťuknite na položku **Plánovač S** na obrazovke aplikácií.

Ak chcete udalosti alebo úlohy odstrániť, ťuknite na  → **Odstrániť**, vyberte udalosti alebo úlohy a ťuknite na položku **Hotovo**.

Ak chcete odstrániť udalosť alebo úlohu počas jej prezerania, postupne ťuknite na položky  → **OK**.

Ak chcete označiť úlohy ako dokončené, ťuknite na dátum, ktorý obsahuje úlohy a začiarnite dokončené úlohy.

Zdieľanie udalostí alebo úloh

Ťuknite na položku **Plánovač S** na obrazovke aplikácií.

Ak chcete zdieľať udalosť alebo úlohu počas jej prezerania, ťuknite na položky  → **Zdieľať cez** a vyberte spôsob zdieľania.

Kalkulačka

Pomocou tejto aplikácie môžete vykonávať jednoduché alebo zložité výpočty.

Ťuknite na položku **Kalkulačka** na obrazovke aplikácií.

Ak chcete zobraziť vedeckú kalkulačku, otočte zariadenie na šírku. Ak je zakázané nastavenie **Otočenie obraz.**, postupne ťuknite na položky  → **Vedecká kalkulačka**.

Hodiny

Budík

Na obrazovke s aplikáciami ťuknite na položky **Hodiny** → **Budík**.

Nastavenie budíkov

V zozname budíkov ťuknite na položku **+**, nastavte čas budíka, vyberte dni, v ktorých sa budík bude opakovať, nastavte ďalšie rôzne možnosti budíka a potom ťuknite na položku **Uložiť**. Ak chcete budíky aktivovať alebo deaktivovať, v zozname budíkov ťuknite na položku  vedľa budíka.

- **Posunúť budík:** Nastavte interval a počet opakovaní budíka po nastavenom čase.
- **Inteligentný budík:** Nastavte čas a tón inteligentného budíka. Inteligentný budík sa zapne s nízkou hlasitosťou pár minút pred zapnutím naplánovaného vopred nastaveného zvonenia. Hlasitosť inteligentného budíka sa postupne zvyšuje, kým ho nevypnete, alebo kým nezačne zvonit' vopred nastavené zvonenie.

Vypnutie budíkov

Ak chcete vypnúť budík, potiahnite položku **X** von z veľkého kruhu. Ak ste možnosť posunutia budíka zapli skôr, položku **ZZ** presuňte mimo veľkého kruhu a budenie zopakujte po uplynutí určeného časového úseku.

Odstránenie budíkov

Postupne ťuknite na položky **:** → **Odstrániť**, vyberte budíky a potom ťuknite na položku **Hotovo**.

Svetový čas

Na obrazovke s aplikáciami ťuknite na položky **Hodiny** → **Svetový čas**.

Vytváranie hodín

Ťuknite na položku **+** a zadajte názov mesta alebo vyberte mesto zo zoznamu miest.

Odstránenie hodín

Postupne ťuknite na položky **:** → **Odstrániť**, vyberte hodiny a potom ťuknite na položku **Hotovo**.

Stopky

Na obrazovke s aplikáciami ťuknite na položky **Hodiny** → **Stopky**.

Ak chcete zistiť trvanie udalosti, ťuknite na položku **Spustiť**. Ak chcete zaznamenať časy okruhov, ťuknite na položku **Okruh**.

Ťuknutím na položku **Stop** meranie trvania zastavíte. Ak chcete vymazať časy okruhov, ťuknite na položku **Vynulovať**.

Ak chcete zariadenie nastaviť na stlmenie obrazovky počas jednotlivých kôl, postupne ťuknite na položky **:** → **Nastavenia** → **Nechat' stlmený jas obraz**.

Časovač

Na obrazovke s aplikáciami ťuknite na položky **Hodiny** → **Časovač**.

Nastavte trvanie a potom ťuknite na položku **Spustiť**.

Po spustení časovača potiahnite položku **X** von z veľkého kruhu.

Ak chcete zmeniť nastavenia vyzváňacích tónov budíka, ťuknite na položky **:** → **Nastavenia**.



Poznámka

Pomocou tejto aplikácie môžete vytvárať poznámky a usporadúvať ich podľa kategórie.

Ťuknite na položku **Poznámka** na obrazovke aplikácií.

Vytváranie poznámok

Ťuknite na položku **+** v zozname poznámok a zadajte poznámku. Počas vytvárania poznámky použite jednu z nasledujúcich možností:

-  : Vytvoriť alebo nastaviť kategóriu.
-  : Vložiť obrázky.
-  : Vytvorenie hlasovej nahrávky na vloženie.

Ak chcete poznámku uložiť, ťuknite na položku **Uložiť**.

Ak chcete poznámku upraviť, ťuknite na poznámku a potom na jej obsah.

Vyhľadávanie poznámok

Ťuknite na položku **Q** v zozname poznámok a zadajte kľúčové slovo na vyhľadávanie poznámok, ktoré ho obsahujú.

Pridávanie a spravovanie kategórií

Vytváraním kategórií triedite a spravujete poznámky.

Na zozname poznámok ťuknite na položku **≡** → **Spravovať kategórie**.

Ak chcete pridať novú kategóriu, ťuknite na položku **+**, zadajte názov kategórie a potom ťuknite na položku **OK**.

Ak chcete kategóriu odstrániť, ťuknite na položku **—** vedľa kategórie.

Ak chcete kategóriu premenovať, ťuknite na názov kategórie a podržte ho, zadajte nový názov kategórie a potom ťuknite na položku **Premenovať**.

Ak chcete zmeniť poradie kategórií, ťuknite na položku **⋮** vedľa kategórie a potiahnite ju smerom nahor alebo nadol do inej polohy.

Prístup k ďalším možnostiam

Zo zoznamu poznámok môžete vstupovať do ďalších možností a tieto poznámky zobrazovať.

V zozname poznámok postupne ťuknite na položku  a potom použite nasledujúce možnosti:

- **Vybrať:** Ak chcete používať možnosti, vyberte oznamy.
- **Odstrániť:** Odstránenie poznámky.

Počas vytvárania oznamov ťuknite na  a použite jednu z nasledujúcich možností:

- **Odstrániť:** Odstránenie poznámky.
- **Zdieľať cez:** Zdieľanie oznam s inými používateľmi.
- **Tlačiť:** Tlač oznamu po pripojení zariadenia k tlačiarni. Viac informácií nájdete v časti [Aplikácia Mobile printing](#).

Rádio



Počúvanie FM rádia

Ťuknite na položku **Rádio** na obrazovke s aplikáciami.

Pre použitím tejto aplikácie musíte pripojiť náhlavnú súpravu, ktorá slúži ako anténa rádia.



Keď FM rádio spustíte prvýkrát, automaticky vyhľadá a uloží dostupné stanice.

Ťuknutím na položku  zapnite FM rádio. Zo zoznamu staníc vyberte požadovanú rozhlasovú stanicu a ťuknutím na položku  sa vráťte na obrazovku FM rádia.

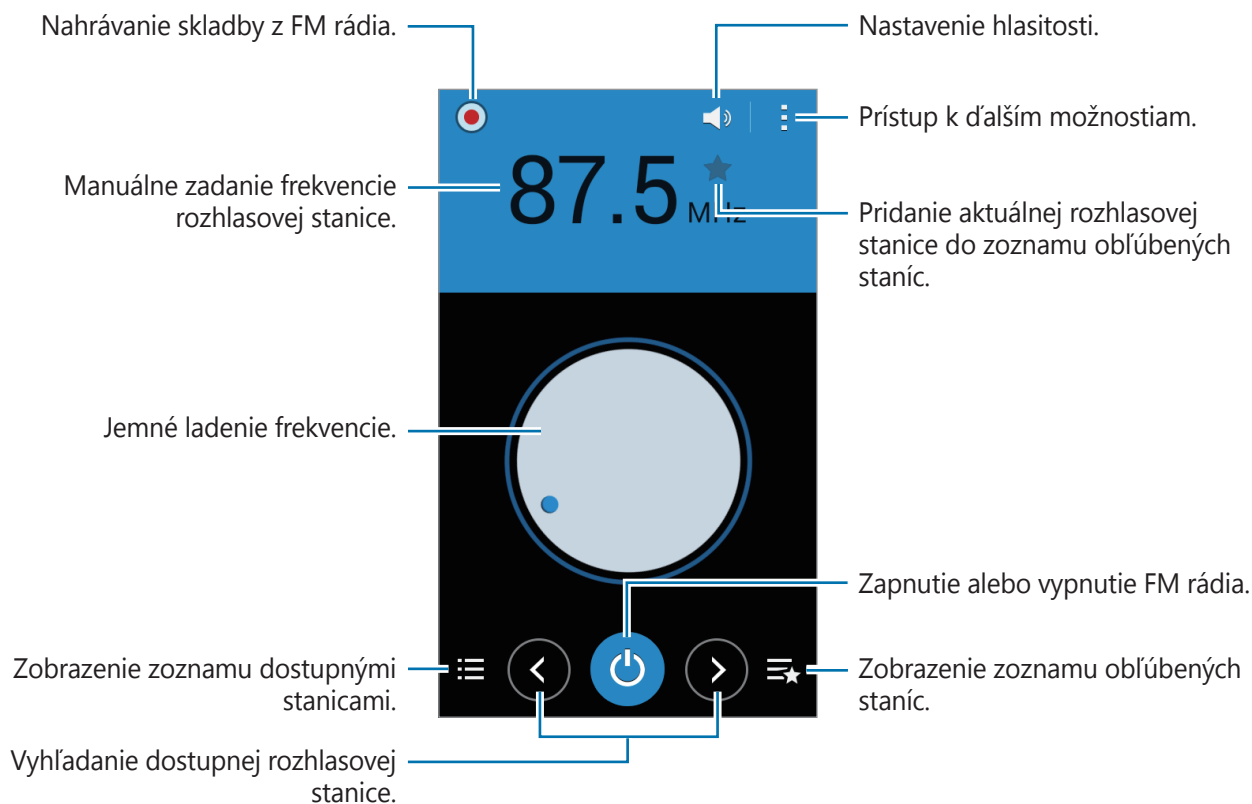

Vyhľadávanie rozhlasových staníc

Ťuknite na položku **Rádio** na obrazovke s aplikáciami.

Postupne ťuknite na položky **☰** → **Vyhľadať** a vyberte možnosť vyhľadávania. FM rádio automaticky vyhľadá a uloží dostupné stanice.

Zo zoznamu staníc vyberte požadovanú rozhlasovú stanicu a ťuknutím na položku  sa vráťte na obrazovku FM rádia.

Pridanie staníc do zoznamu obľúbených položiek





Ťuknite na položku **Rádio** na obrazovke s aplikáciami.

Prejdite na rozhlasovú stanicu a ťuknutím na položku  ju pridajte do zoznamu obľúbených položiek.

Hlasový záznamník

Nahrávanie hlasových poznámok

Ťuknite na položku **Hlasový záznamník** na obrazovke aplikácií.



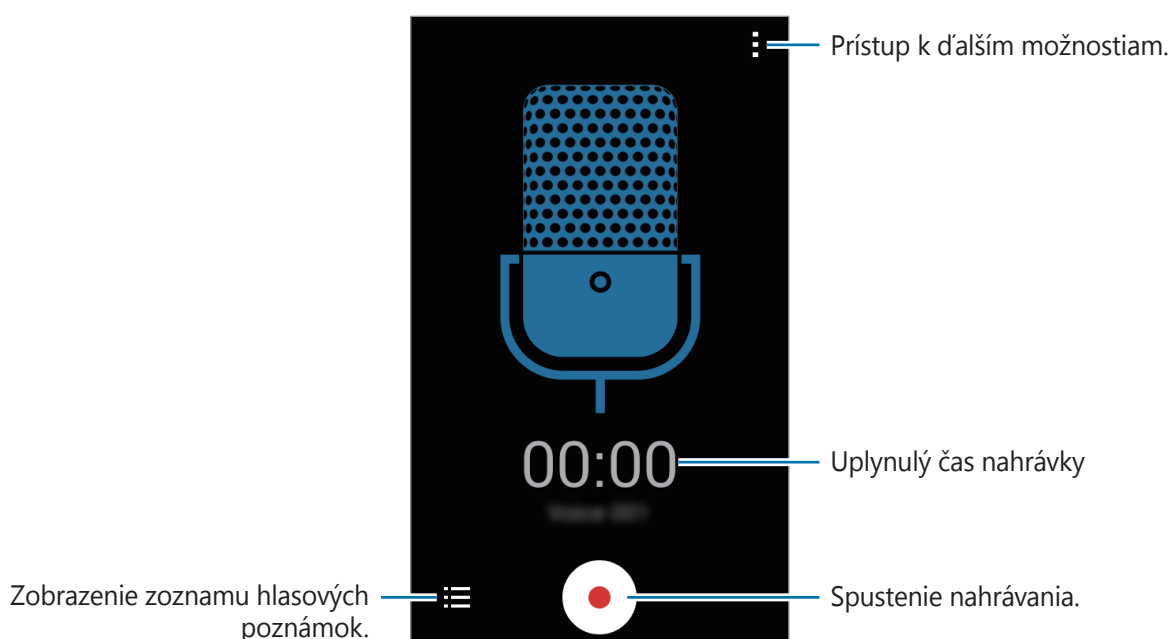

Ťuknutím na položku  spustíte nahrávanie. Hovorte do mikrofónu. Ak chcete nahrávanie pozastaviť, ťuknite na položku . Ak chcete nahrávanie zrušiť, ťuknite na položku . Ak chcete nahrávanie ukončiť, ťuknite na položku .



Prehrávanie hlasových poznámok

Ťuknite na položku **Hlasový záznamník** na obrazovke aplikácií.

Ťuknite na položku  a vyberte hlasovú poznámku, ktorú chcete prehrať.

-  /  : Pozastavenie alebo obnovenie prehrávania.
-  /  : Prepnutie na predchádzajúcu alebo nasledujúcu hlasovú poznámku.

Správa hlasových poznámok

Na obrazovke s aplikáciami ťuknite na položky **Hlasový záznamník** → ☰.

Ťuknite na položku ☰ a vyberte jednu z nasledujúcich možností:

- **Vybrať:** Ak chcete používať možnosti, vyberte hlasové oznamy.
- **Odstrániť:** Vyberte hlasové poznámky na odstránenie.
- **Nastavenia:** Zmena nastavení hlasového záznamníka.

Premenúvanie hlasových poznámok

Ťuknite na hlasový oznam, podržte na ňom prst, postupne ťuknutie na položky ☰ → **Premenovať**, zadajte názov hlasového oznamu a potom ťuknite na tlačidlo **OK**.

Aplikácie Google

Google poskytuje zábavu, sociálne siete a obchodné aplikácie. Ak chcete získať prístup k niektorým aplikáciám môžete požiadať o konto Google. Viac informácií nájdete v časti [Nastavenie kont](#).

Ak chcete zobrazit' viac informácií o aplikácii, otvorte hlavnú obrazovku každej aplikácie a postupne ťuknite na položky ☰ → **Pomocník**.



V závislosti od oblasti alebo poskytovateľa služieb nemusia byť niektoré aplikácie dostupné alebo môžu byť ináč označené.

Chrome

Vyhľadávanie informácií a prehľadávanie webových stránok.

Disk

Ukladať obsah do cloudu, vstupovať do neho z ktoréhokoľvek miesta a zdieľať ho s inými.

Google Mail

Odosielanie alebo prijímanie e-mailov prostredníctvom služby Google Mail.

Google

Rýchle vyhľadávať položky na internete alebo vo vašom zariadení.

Nastavenia Google

Konfigurovať nastavenia niektorých funkcií, ktoré poskytuje spoločnosť Google.

Google+

Zdieľanie správ a sledovanie aktualizácií, ktoré zdieľa vaša rodina, priatelia alebo iní. Môžete tiež zálohovať svoje fotografie a videá a viac.

Hangouts

Hovoriť jednotlivo s priateľmi alebo skupinami a počas hovoru používať obrázky, emotikony a videohovory.

Mapy

Nájsť svoje miesto na mape, vyhľadávať miesta a zobraziť informácie o rôznych miestach.

Fotky

Táto aplikácia vám umožní spravovať fotografie, albumy a videá, ktoré ste uložili v zariadení a nahrali ich na **Google+**.

Knihy Play

Preberať rôzne knihy z aplikácie **Obchod Play** a čítať ich.

Hry Play

Preberať hry z aplikácie **Obchod Play** aj hrať ich s inými.

Filmy Play

Sledovať videá zdieľané vo vašom zariadení a preberať rôzny obsah na sledovanie z aplikácie **Obchod Play**.

Hudba Play

Zisťovať, počúvať a zdieľať hudbu vo vašom zariadení.

Kiosk Play

Čítať správy a časopisy, ktoré vás zaujímajú na jednom pohodlnom mieste.

Hlasové vyhľadávanie

Rýchle vyhľadávať položky vyslovením kľúčového slova alebo frázy.

YouTube

Sledovať alebo vytvárať videá a zdieľať ich s inými.

Pripojenie k iným zariadeniam

Bluetooth

O funkcii Bluetooth

Funkcia Bluetooth vytvára priame bezdrôtové pripojenie medzi dvomi zariadeniami na krátku vzdialenosť. Pomocou funkcie Bluetooth môžete odosielať dáta alebo mediálne súbory s inými zariadeniami.



- Spoločnosť Samsung nezodpovedá za stratu, zachytenie, ani nesprávne použitie dát odosielaných alebo prijímaných prostredníctvom funkcie Bluetooth.
- Vždy sa uistite, že zdieľate a prijímate údaje so zariadeniami, ktoré sú dôveryhodné a správne zabezpečené. Ak sú medzi zariadeniami prekážky, prevádzkový dosah môže byť kratší.
- Niektoré zariadenia, najmä tie, ktoré nie sú testované alebo schválené spoločnosťou Bluetooth SIG, nemusia byť so zariadením kompatibilné.
- Funkciu Bluetooth nepoužívajte na nezákonné účely (napríklad na odosielanie pirátskych kópií súborov alebo nezákonné odosielanie komerčných informácií). Spoločnosť Samsung nezodpovedá za dôsledky nezákonného použitia funkcie Bluetooth.

Párovanie s inými zariadeniami Bluetooth

- 1 Na obrazovke s aplikáciami ťuknite na položky **Nastavenia** → **Bluetooth**, aktivujte ho potiahnutím prepínača **Bluetooth** a potom ťuknite na položku **Vyhľadať**.
Zobrazí sa zoznam nájdených zariadení.
Ak chcete zariadenie pre iné zariadenia nastaviť ako viditeľné, ťuknite na názov zariadenia.
- 2 Vyberte zariadenie, s ktorým ho chcete spárovať.
Ak vaše zariadenie bolo už niekedy s týmto zariadením spárované, ťuknite na názov zariadenia bez nutnosti potvrdenia automaticky vygenerovaného hesla.
Ak zariadenie, s ktorým ho chcete spárovať, nie je v zozname, vzneste požiadavku, aby sa na zariadení zapla funkcia jeho zviditeľnenia.
- 3 Na oboch zariadeniach spárovanie potvrdíte prijatím požiadavky autorizácie Bluetooth.

Odosielanie a prijímanie dát

Prenos dát prostredníctvom funkcie Bluetooth podporujú mnohé aplikácie. Údaje, ako kontakty alebo mediálne súbory môžete zdieľať s inými zariadeniami Bluetooth. Nasledovné akcie sú príkladmi odoslania obrázka do iného zariadenia.

Poslanie obrázka

- 1 Na obrazovke s aplikáciami ťuknite na položky **Galéria**.
- 2 Vyberte obrázok.
- 3 Postupne ťuknite na položky  → **Bluetooth** a potom vyberte zariadenie, s ktorým ho chcete spárovať.
Ak zariadenie, s ktorým ho chcete spárovať, nie je v zozname, vzneste požiadavku, aby sa na zariadení zapla funkcia jeho zviditeľnenia. Alebo svoje zariadenie nastavte ako viditeľné pre iné zariadenia.
- 4 Na druhom zariadení prijmite požiadavku autorizácie Bluetooth.

Prijatie obrázka

Keď sa vám posiela obrázok z iného zariadenia, prijmite požiadavku autorizácie Bluetooth. Prijatý obrázok sa uloží do priečinka **Galéria** → **Download**.

Zrušenie párovania zariadení Bluetooth



- 1 Na obrazovke s aplikáciami ťuknite na položky **Nastavenia** → **Bluetooth**.
Na zariadení sa zobrazí zoznam spárovaných zariadení.
- 2 Ťuknite na položku  vedľa názvu zariadenia, párovanie s ktorým chcete zrušiť.
- 3 Ťuknite na položku **Zrušiť párovanie**.

Wi-Fi Direct

Informácie o aplikácii Wi-Fi Direct

Funkcia Wi-Fi Direct umožňuje priamo pripojiť zariadenia prostredníctvom siete Wi-Fi bez toho, aby bolo potrebné použiť prístupový bod.

Pripojenie k iným zariadeniam

- 1 Na obrazovke s aplikáciami ťuknite na položky **Nastavenia** → **Wi-Fi** a potom ju aktivujte ťuknutím na prepínač **Wi-Fi**.
- 2 Postupne ťuknite na položky  → **Wi-Fi Direct**.
Zobrazí sa zoznam nájdených zariadení.
- 3 Vyberte zariadenie, s ktorým ho chcete prepojiť.
Ak chcete pripojiť viac zariadení, postupne ťuknite na položky  → **Viacnásobné pripojenie**.
Ak chcete zmeniť názov zariadenia, postupne ťuknite na položky  → **Premenovať zariadenie**.
- 4 Ak chcete potvrdiť, na druhom zariadení prijmite požiadavku na overenie Wi-Fi Direct.

Odosielanie a prijímanie dát

Údaje, ako kontakty alebo mediálne súbory môžete zdieľať s inými zariadeniami. Nasledovné akcie sú príkladmi odoslania obrázka do iného zariadenia.

Poslanie obrázka

- 1 Na obrazovke s aplikáciami ťuknite na položky **Galéria**.
- 2 Vyberte obrázok.
- 3 Postupne ťuknite na položky  → **Wi-Fi Direct**, vyberte zariadenie, do ktorého chcete preniesť obrázok, a ťuknite na položku **Hotovo**.
- 4 Na druhom zariadení prijmite požiadavku na overenie Wi-Fi Direct.

Prijatie obrázka

Keď sa vám posiela obrázok z iného zariadenia, prijmite požiadavku na overenie Wi-Fi Direct. Prijatý obrázok sa uloží do priečinka **Galéria** → **Download**.

Ukončenie pripojenia zariadenia

- 1 Na obrazovke s aplikáciami ťuknite na položky **Nastavenia** → **Wi-Fi**.
- 2 Postupne ťuknite na položky  → **Wi-Fi Direct**.
Na zariadení sa zobrazí zoznam pripojených zariadení.
- 3 Ak chcete zariadenia odpojiť, postupne ťuknite na položky **Ukončiť pripojenie** → **OK**.

NFC

O funkcii NFC

Zariadenie umožňuje načítať značky technológie NFC (Near Field Communication), ktoré obsahujú informácie o produktoch. Po prevzatí požadovaných aplikácií môžete pomocou tejto funkcie platiť v obchodoch a kupovať si lístky v hromadnej doprave alebo na rôzne podujatia.



Batéria obsahuje vstavanú NFC anténu. Zachádzajte s batériou opatrne, aby ste nepoškodili NFC anténu.

Používanie funkcie NFC

Funkcia NFC slúži na posielanie obrázkov alebo kontaktov do iných zariadení a na čítanie informácií o produktoch z NFC značiek. Ak do zariadenia vložíte kartu SIM alebo USIM s funkciou umožňujúcou vykonávanie platieb, zariadenia môžete používať na pohodlné platenie.

Na obrazovke s aplikáciami ťuknite na položky **Nastavenia** → **NFC** a potom ju aktivujte ťuknutím na prepínač **NFC**.

Umiestnite oblasť antény NFC na zadnej strane zariadenia do blízkosti značky NFC. Zobrazia sa informácie zo značky.

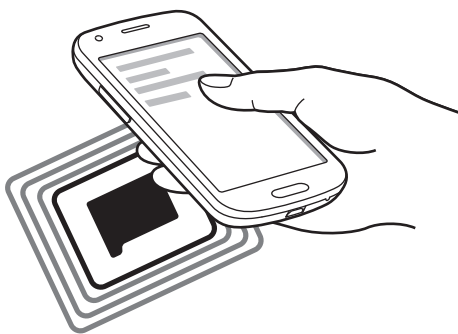

Uistite sa, že je obrazovka zariadenia zamknutá. V opačnom prípade zariadenie nebude schopné prečítať značky NFC alebo prijímať údaje.

Nakupovanie pomocou funkcie NFC

Pred nakupovaním pomocou funkcie NFC sa musíte zaregistrovať na používanie služby mobilných platieb. Ak sa chcete zaregistrovať alebo získať informácie o tejto službe, obráťte sa na svojho poskytovateľa služieb.

Na obrazovke s aplikáciami ťuknite na položky **Nastavenia** → **NFC** a potom ju aktivujte ťuknutím na prepínač **NFC**.

Stlačte oblasť antény NFC na zadnej strane zariadenia do blízkosti značky NFC.

Ak chcete nastaviť aplikáciu predvoleného spôsobu platieb, ťuknite na položku **Ťuknúť a zaplatiť** a vyberte aplikáciu.



Zoznam platobných služieb nemusí obsahovať všetky dostupné platobné aplikácie.

Posielanie dát

Pomocou funkcie Android Beam môžete odosielať dáta, ako sú napríklad webové stránky a kontakty, do zariadení s podporou technológie NFC.

- 1 Na obrazovke s aplikáciami ťuknite na položky **Nastavenia** → **NFC** a potom ju aktivujte ťuknutím na prepínač **NFC**.
- 2 Ťuknite na položku **Android Beam** a potom ju aktivujte ťuknutím na prepínač **Android Beam**.
- 3 Vyberte položku a skontaktujte NFC anténu iného zariadenia s NFC anténou vášho zariadenia.
- 4 Po zobrazení položky **Dotykom spustíte prenos**, na obrazovke, ťuknutím na obrazovku vášho zariadenia položku odošlete.

Aplikácia Mobile printing

Zariadenie pripojte k tlačiarni cez sieť Wi-Fi alebo Wi-Fi Direct a tlačte obrázky alebo dokumenty.



Niektoré tlačiarne nemusia byť so zariadením kompatibilné.

Pridanie doplnkov k tlačiarni

K tlačiarňam, ku ktorým chcete pripojiť zariadenie, pridajte doplnky k tlačiarni.

Na obrazovke s aplikáciami ťuknite na položky **Nastavenia** → **Tlač** → **Pridať tlačiareň** a v možnosti **Obchod Play** vyhľadajte doplnok k tlačiarni. Vyberte doplnok k tlačiarni a nainštalujte ho.

Pripojenie k tlačiarni

Na obrazovke s aplikáciami ťuknite na položky **Nastavenia** → **Tlač**, vyberte doplnok k tlačiarni a potom ho aktivujte ťuknutím na prepínač v pravom hornom rohu obrazovky. Zariadenie vyhľadáva tlačiarne, ktoré sú pripojené k rovnakej sieti Wi-Fi, ako vaše zariadenie. Vyberte tlačiareň, ktorú chcete použiť ako predvolenú tlačiareň.

Ak chcete pridať tlačiarne ručne, vyberte doplnok k tlačiarni, postupne ťuknite na položky ⋮ → **Pridať tlačiareň** → +, zadajte podrobnosti a potom ťuknite na tlačidlo **OK**.

Ak chcete zmeniť nastavenia tlačiarne, vyberte doplnok k tlačiarni a postupne ťuknite na položky ⋮ → **Nastavenia tlače**.

Obsah tlače

Počas prezerania obsahu, ako napríklad obrázkov alebo dokumentov, ťuknite na položky ⋮ → **Tlač** a potom vyberte tlačiareň.

Zariadenie a správca dát

Aktualizácia zariadenia

Zariadenie možno aktualizovať na najnovšiu verziu softvéru.

Bezdrôtová aktualizácia

Zariadenie možno priamo aktualizovať na najnovšiu verziu softvéru prostredníctvom služby FOTA (Firmware Over The Air).

Na obrazovke s aplikáciami ťuknite na položky **Nastavenia** → **Informácie o zariadení** → **Aktualizácia softvéru** → **Aktualizovať**.

Aktualizácia pomocou aplikácie Samsung Kies

Najnovšiu verziu aplikácie Samsung Kies si môžete prevziať z webovej stránky spoločnosti Samsung. Spustíte aplikáciu Samsung Kies a pripojíte zariadenie k počítaču. Aplikácia Samsung Kies automaticky rozpozna zariadenie a zobrazí prípadné dostupné aktualizácie v dialógovom okne. Kliknutím na tlačidlo Aktualizovať v dialógovom okne spustíte aktualizáciu. Viac informácií o postupe pri aktualizácii nájdete v pomocníkovi aplikácie Samsung Kies.



- Počas aktualizácie zariadenia nevypínajte počítač a neodpájajte kábel USB.
- Počas aktualizácie zariadenia nepripájajte iné mediálne zariadenia k počítaču. V opačnom prípade to môže narušiť proces aktualizácie.

Prenos súborov medzi zariadením a počítačom

Zvukové súbory, videá, obrázky a ďalšie typy súborov môžete prenášať zo zariadenia do počítača a naopak.



Počas prenosu súborov USB kábel zo zariadenia neodpájajte. Mohlo by to spôsobiť stratu dát alebo poškodenie zariadenia.



- Neodpájajte zariadenie od počítača počas prehrávania súborov uložených v zariadení na pripojenom počítači. Po dokončení prehrávania súboru odpojte zariadenie od počítača.
- Zariadenia nemusia byť prepojené správne, ak sú pripojené cez USB rozbočovač. Zariadenie pripojte priamo k USB portu počítača.

Pripojenie ako mediálneho zariadenia

- 1 Pripojte zariadenie k počítaču pomocou kábla USB.
- 2 Otvorte panel oznámení a postupne ťuknite na položky **Pripojené ako mediálne zariadenie** → **Mediálne zariadenie (MTP)**.
Ak počítač nepodporuje protokol MTP (Media Transfer Protocol) alebo v ňom nie je nainštalovaný žiadny zodpovedajúci ovládač, ťuknite na položku **Fotoaparát (PTP)**.
- 3 Preneste súbory medzi zariadením a počítačom.

Prepojenie pomocou aplikácie Samsung Kies

Samsung Kies je počítačová aplikácia, ktorá umožňuje spravovať mediálny obsah a osobné údaje v zariadeniach spoločnosti Samsung. Najnovšiu verziu aplikácie Samsung Kies si môžete prevziať z webovej lokality spoločnosti Samsung.

- 1 Pripojte zariadenie k počítaču pomocou kábla USB.
V počítači sa automaticky spustí aplikácia Samsung Kies. Ak sa aplikácia Samsung Kies nespustí, dvakrát kliknite na ikonu Samsung Kies v počítači.
- 2 Preneste súbory medzi zariadením a počítačom.
Ďalšie informácie nájdete v pomocníkovi aplikácie Samsung Kies.

Zálohovanie a obnova dát

Svoje osobné údaje, údaje aplikácií a nastavenia si vo svojom zariadení uchovávajte v bezpečí. Svoje citlivé údaje si môžete zálohovať na záložné konto a získať ich neskôr.

- 1 Ťuknite na položku **Nastavenia** na obrazovke aplikácií.
- 2 Ťuknite na položku **Zálohovanie a resetovanie** a začiarnite možnosť **Zálohovať moje údaje**.
- 3 Ťuknite na položku **Zálohovať konto** a vyberte svoje konto, ktoré chcete nastaviť ako záložné konto.



Ak chcete obnoviť údaje, v sprievodcovi inštaláciou sa prihláste na svoje konto Google. Sprievodcu inštaláciou môžete spustiť a otvoriť tak, že v zariadení obnovíte údaje na továrenské nastavenie. Ak sa na svoje konto Google neprihlásite v sprievodcovi inštaláciou, zálohované údaje nemožno obnoviť.

Resetovanie dát

Odstráňte všetky nastavenia a dáta zariadenia. Pred resetovaním na predvolené výrobné nastavenia nezabudnite všetky dôležité údaje uložené v zariadení zálohovať. Viac informácií nájdete v časti [Zálohovanie a obnova dát](#).

Na obrazovke s aplikáciami ťuknite na položky **Nastavenia** → **Zálohovanie a resetovanie** → **Obnoviť údaje od výrobcu** → **Resetovať zariadenie** → **Vymazať všetko**. Zariadenie sa reštartuje automaticky.

Nastavenia

Informácie o nastaveniach

Táto aplikácia umožňuje konfigurovať zariadenie, nastaviť možnosti aplikácií a pridať kontakty. Ťuknite na položku **Nastavenia** na obrazovke aplikácií.

BEZDRÔTOVÉ PRIP. A SIETE

Wi-Fi

Aktivácia funkcie Wi-Fi vám umožní pripojiť sa k sieti Wi-Fi a získať prístup na internet alebo k iným sieťovým zariadeniam.

Na obrazovke s nastaveniami ťuknite na položku **Wi-Fi** a potom ju aktivujte ťuknutím na prepínač **Wi-Fi**.

Ak chcete použiť možnosti, ťuknite na položku .

- **Vyhľadať:** Vyhľadávanie dostupných sietí.
- **Wi-Fi Direct:** Aktivácia siete Wi-Fi Direct a priame pripojenie zariadení cez Wi-Fi, aby bolo možné zdieľať súbory.
- **Pokročilé:** Prispôsobenie nastavení Wi-Fi.
- **Tlačidlo WPS:** Pripojenie k zabezpečenej sieti Wi-Fi pomocou tlačidla WPS.
- **Zadanie kódu WPS PIN:** Pripojenie k zabezpečenej sieti Wi-Fi pomocou kódu WPS PIN.

Nastavenie pohotovostného režimu funkcie Wi-Fi

Ťuknite na položku  → **Pokročilé** → **Ponechať Wi-Fi zapnuté počas spánku**.



Keď je obrazovka vypnutá, zariadenie automaticky vypne Wi-Fi pripojenie. Ak je zariadenie nastavené na používanie mobilných sietí, automaticky sa k nim pripojí. Môže to znamenať dodatočné poplatky. Ak chcete zabrániť vysokým účtom za využitie dát, nastavte túto možnosť na hodnotu **Vždy**.

Nastavenie oznamovania siete

Zariadenie môže zisťovať otvorené siete Wi-Fi a v prípade ich dostupnosti zobrazit' ikonu v stavovom riadku.

Ak chcete aktivovať túto funkciu, ťuknite na položku **⋮** → **Pokročilé** a zaškrtnite možnosť **Sieťové oznámenie**.

Wi-Fi Direct

Funkcia Wi-Fi Direct umožňuje priamo pripojiť zariadenia prostredníctvom siete Wi-Fi bez toho, aby bolo potrebné použiť prístupový bod.

Ťuknite na položku **⋮** → **Wi-Fi Direct**.

Bluetooth

Aktivácia funkcie Bluetooth vám umožní vymieňať informácie na krátke vzdialenosti.

Na obrazovke s nastaveniami ťuknite na položku **Bluetooth** a potom ju aktivujte ťuknutím na prepínač **Bluetooth**.

Ak chcete používať ďalšie možnosti, ťuknite na položku **⋮**:

- **Časový limit viditeľnosti:** Nastavenie trvania viditeľnosti zariadenia.
- **Prijaté súbory:** Zobrazenie súborov pomocou funkcie Bluetooth.

Zdieľanie pripojenia a mobilný prístupový bod

Na zdieľanie mobilného dátového pripojenia svojho zariadenia s inými zariadeniami môžete svoje zariadenie použiť ako mobilný prístupový bod. Viac informácií nájdete v časti [Zdieľanie pripojenia a mobilný prístupový bod](#).

Na obrazovke Nastavenia ťuknite na možnosť **Zdieľanie pripojenia a mobilný prístupový bod**.

- **Mobilný prístupový bod:** Použitie mobilného prístupového bodu na zdieľanie pripojenia zariadenia k mobilnej dátovej sieti s počítačmi alebo inými zariadeniami prostredníctvom siete Wi-Fi. Túto funkciu možno použiť, keď sieťové pripojenie nie je k dispozícii.
- **Konfig. mobilný prístupový bod:** Konfigurácia nastavení pre mobilný prístupový bod, ako je heslo, SSID siete a ďalšie.
- **Zdieľanie pripojenia USB:** Nastavenie zdieľania USB pripojenia na zdieľanie pripojenia zariadenia k mobilnej dátovej sieti s počítačom prostredníctvom USB pripojenia. Po pripojení k počítaču sa bude zariadenie používať ako bezdrôtový modem pre počítač.
- **Zdieľanie pripojenia cez Bluetooth:** Nastavenie zdieľania pripojenia Bluetooth na zdieľanie pripojenia zariadenia k mobilnej dátovej sieti s počítačmi alebo inými zariadeniami prostredníctvom Bluetooth pripojenia.

Letový režim

Toto nastavenie umožňuje vypnúť všetky bezdrôtové funkcie zariadenia. Budete tak môcť využívať iba služby nesúvisiace so sieťou.

Na obrazovke s nastaveniami ťuknite na položku **Letový režim**.

Využitie dát

Sledovanie využitia dát a prispôbenie nastavení obmedzenia.

Na obrazovke s nastaveniami ťuknite na položku **Využitie dát**.

- **Mobilné dáta:** Nastavenie zariadenia na používania dátových pripojení v ľubovoľnej mobilnej sieti.
- **Nast. dát. limit mobil. spojenia:** Nastavenie obmedzenia využitia dát mobilného pripojenia.
- **Cyklus používania dát:** Nastavenie mesačného dátumu vynulovania na monitorovanie využitia dát medzi periódami.

Ak chcete používať ďalšie možnosti, ťuknite na položku .

- **Dátový roaming:** Nastavenie používania dátových pripojení počas roamingu na zariadení.
- **Obmedziť dát. pren. na pozadí:** Nastavenie vypnutia synchronizácie na pozadí pri používaní mobilnej siete na zariadení.
- **Automatická synchronizácia údajov:** Aktivácia alebo deaktivácia automatickej synchronizácie aplikácií, ako napríklad kalendár alebo e-mail. Postupným ťuknutím na položku **Nastavenia** → **KONTÁ** môžete vybrať, ktoré informácie sa synchronizujú pre jednotlivé kontá.
- **Zobraziť používanie siete Wi-Fi:** Nastavenie zariadenia, aby zobrazovalo využitie dát prostredníctvom pripojenia Wi-Fi.
- **Mobilné prístupové body:** Vyberte mobilné prístupové body, ak chcete aplikáciám spusteným na pozadí zabrániť v ich používaní.

NFC

Aktivácia funkcie NFC vám umožní čítať alebo zaznamenávať značky NFC obsahujúce informácie.

Na obrazovke s nastaveniami ťuknite na položku **NFC** a potom ju aktivujte ťuknutím na prepínač **NFC**.

- **Android Beam:** Zapnutie funkcie Android Beam na odoslanie údajov, napríklad webových stránok a kontaktov, do zariadení podporujúcich funkciu NFC.
- **Ťuknúť a zaplatiť:** Nastavenie predvoleného spôsobu platieb.



Zoznam platobných služieb nemusí obsahovať všetky dostupné platobné aplikácie.

Ďalšie siete

Prispôsobenie nastavení na ovládanie sietí.

Na obrazovke s nastaveniami ťuknite na položku **Ďalšie siete**.

Predvolená aplikácia komunikácie prostredníctvom správ

Vyberte predvolenú aplikáciu, ktorá sa bude používať na odosielanie a príjem správ.

Sieť VPN

Nastavenie a pripojenie k virtuálnym súkromným sieťam (VPN).

Mobilné siete

- **Mobilné dáta:** Nastavenie zariadenia na používania dátových pripojení v ľubovoľnej mobilnej sieti.
- **Dátový roaming:** Nastavenie používania dátových pripojení počas roamingu na zariadení.
- **Názvy prístupových bodov:** Nastavenie názvov prístupových bodov (APN).
- **Režim siete:** Výber typu siete.
- **Operátori sietí:** Vyhľadanie dostupných sietí a výber siete pre roaming.

ZARIADENIE

Zamknutá obrazovka

Zmena nastavení uzamknutia obrazovky.

Na obrazovke s nastaveniami ťuknite na **Zamknutá obrazovka**.

- **Uzamknutie obrazovky:** Zmena spôsobu uzamknutia obrazovky. Nasledujúce možnosti sa môžu líšiť v závislosti od vybraného spôsobu uzamknutia obrazovky.
- **Duálne hodiny:** Nastavte zariadenie, aby zobrazovalo duálne hodiny.
- **Zobraziť dátum:** Nastavte zariadenie tak, aby zobrazovalo dátum spolu s hodinami.

- **Odkaz na fotoaparát:** Nastavenie zariadenia tak, aby zobrazovalo odkaz na fotoaparát na uzamknutej obrazovke.



V závislosti od oblasti alebo poskytovateľa služieb nemusí byť táto funkcia dostupná.

- **Informácie o vlastníkoch:** Zadanie informácií zobrazovaných s hodinami.
- **Efekt odomknutia:** Výber efektu pri odomykaní obrazovky.
- **Text pomocníka:** Nastavenie zariadenia tak, aby zobrazovalo text pomocníka na uzamknutej obrazovke.

Zvuk

Zmena nastavení rôznych zvukov zariadenia.

Na obrazovke s nastaveniami ťuknite na položku **Zvuk**.

- **Hlasitosť:** Nastavenie úrovne hlasitosti pre zvonenia hovoru, hudbu a videá, systémové zvuky a oznámenia.
- **Zvonenia:** Pridanie alebo výber zvonenia pre prichádzajúce hovory.
- **Oznámenia:** Výber zvonenia pre udalosti, ako sú napríklad prichádzajúce správy.
- **Vibrovať pri zvonení:** Nastavenie zariadenia na vibrovanie a prehrávanie zvonenia pri prichádzajúcich hovoroch.
- **Tón klávesn. voľby čísla:** Nastavenie zariadenia tak, aby pri ťukaní na tlačidlá klávesnice prehrávalo zvuky.
- **Zvuky dotykov:** Nastavenie zariadenia tak, aby pri výbere aplikácie alebo možnosti na dotykovom displeji zneli zvuky.
- **Zvuk zamknutia obrazovky:** Nastavenie zariadenia na zvukové signalizovanie pri uzamykaní alebo odomykaní dotykového displeja.

Zobrazenie

Zmena nastavení displeja.

Na obrazovke s nastaveniami ťuknite na položku **Zobrazenie**.

- **Pozadie:**
 - **Domovská obrazovka:** Výber obrázka pozadia pre domovskú obrazovku.
 - **Zamknutá obrazovka:** Výber obrázka pozadia pre uzamknutú obrazovku.
 - **Domovská obrazovka a zamknutá obrazovka:** Výber obrázka pozadia pre domovskú obrazovku a uzamknutú obrazovku.

- **Panel oznámení:**
 - **Nastavenie jasů:** Nastavenie zariadenia tak, aby sa na paneli s oznámeniami zobrazoval panel na úpravu jasů.
 - **Nastavenie tlačidiel rýchlych nastavení:** Zmena usporiadania tlačidiel rýchlych nastavení zobrazených na paneli oznámení.
- **Jas:** Nastavenie jasů displeja.
- **Automaticky otáčet obrazovku:** Nastavenie obsahu na automatické otáčanie pri otočení zariadenia.
- **Časový limit obrazovky:** Nastavenie doby, po uplynutí ktorej zariadenie vypne podsvietenie displeja.
- **Šetrič displeja:** Nastavenie zariadenia tak, aby spustilo šetrič počas nabíjania.
- **Režim obrazovky:**
 - **Adaptívne zobrazenie:** Keď aktivujete túto funkciu, displej sa automaticky prispôsobí pre rôzne aplikácie.
 - **AMOLED kino:** Tento režim použite na stmavenie okolia, podobne ako v tmavej miestnosti.
 - **AMOLED fotografia:** Tento režim použite, ak chcete, aby tóny farieb zobrazenia vyzerali ako skutočné.
 - **Základný:** Tento režim použite pre normálne prostredie.
- **Štýl písma:** Zmena typu písma textu na displeji.
- **Veľkosť písma:** Zmena veľkosti písma.
- **Trvanie osvetlenia dotykového tlačidla:** Nastavenie doby, počas ktorej zostáva zapnuté podsvietenie tlačidiel Naposledy spustené aplikácie a podsvietenie tlačidla Spät'.
- **Autom. upraviť tón obraz.:** Nastavenie zariadenia na šetrenie energie úpravou jasů displeja.

Hovor

Prispôsobenie nastavení funkcií hovoru.

Na obrazovke s nastaveniami ťuknite na položku **Hovor**.

- **Nastavenie správ na odmietnutie hovorov:** Pridanie alebo úprava správy odoslanej pri odmietnutí hovoru.
- **Prijímanie/ukončovanie hovorov:**
 - **Prijímať hovory domovským tlačidlom:** Nastavenie zariadenia tak, aby prijalo hovor stlačením tlačidla Domov.
 - **Tl. nap. ukončuje hovory:** Nastavenie zariadenia na ukončenie hovoru stlačením vypínacieho tlačidla.
- **Ďalšie nastavenia:**
 - **ID volajúceho:** Zobrazenie identifikačného čísla vášho volajúceho ostatným účastníkom odchádzajúcich hovorov.
 - **Presmerovanie hovorov:** Presmerovanie prichádzajúcich hovorov na iné číslo.
 - **Autom. predvoľba oblasti:** Nastavenie zariadenia tak, aby sa pred telefónne číslo automaticky zadávala predvoľba (smerové číslo alebo kód krajiny).
 - **Blokovanie hovorov:** Blokovanie prichádzajúcich alebo odchádzajúcich hovorov.
 - **Čakajúci hovor:** Umožnenie upozornenia pri prichádzajúcich hovoroch v priebehu iného hovoru.
 - **Čísla pevnej voľby:** Aktivovanie alebo deaktivovanie režimu pevného vytáčania čísel (FDN) na obmedzenie hovorov na čísla v zozname FDN. Zadanie kódu PIN2 dodaného s kartou SIM alebo USIM.
- **Vyzv. tóny a tóny klávesn.:**
 - **Vyzváňacie tóny:** Pridanie alebo výber zvonenia pre prichádzajúce hovory.
 - **Vibrovať pri zvonení:** Nastavenie zariadenia na vibrovanie a prehrávanie zvonenia pri prichádzajúcich hovoroch.
 - **Tón klávesn. voľby čísla:** Nastavenie zariadenia tak, aby pri ťukaní na tlačidlá klávesnice prehrávalo zvuky.
- **Skryt' moje video:** Výber obrázka, ktorý uvidí druhá strana.
- **Odkazová služba:** Vyberte alebo nastavte poskytovateľa služby odkazovej schránky.
- **Nastavenia hlasovej pošty:** Zadanie čísla na získanie prístupu k službe odkazovej schránky. Uvedené číslo získate od poskytovateľa služby.
- **Kontá:** Nastavenie zariadenia na prijímanie hovorov z IP adresy a zriadenie vašich kont pre služby hovorov z IP adresy.
- **Použiť internetový hovor:** Nastavenie, či sa budú služby hovorov z IP adresy využívať pri všetkých hovoroch alebo len pri hovoroch z IP adresy.

Ukladací priestor

Zobrazenie informácií o pamäti zariadenia a pamäťovej karty alebo formátovanie pamäťovej karty.

Na obrazovke s nastaveniami ťuknite na **Ukladací priestor**.



Formátovaním pamäťovej karty sa z karty natrvalo odstránia všetky dáta.



Skutočná dostupná kapacita internej pamäte je nižšia, než udávaná kapacita, pretože časť pamäte zaberá operačný systém a predvolené aplikácie. Dostupná kapacita sa môže po aktualizácií zariadenia zmeniť.

Batéria

Zobrazenie množstva energie batérie spotrebovaného zariadením.

Na obrazovke s nastaveniami ťuknite na položku **Batéria**.

- **Zobraziť % nabitie batérie:** Nastavenie percentuálneho zobrazenia nabitia batérie.

Režim extrémneho šetrenia energie

Predĺženie úsporného režimu a zníženie spotreby batérie zobrazením jednoduchšieho usporiadania a povolením obmedzeného prístupu k aplikácii. Viac informácií nájdete v časti [Režim extrémneho šetrenia energie](#).

Na obrazovke s nastaveniami ťuknite na **Režim extrémneho šetrenia energie**.



Odhadovaná maximálna pohotovostná doba je doba, počas ktorej sa batéria úplne vybije, keď sa zariadenie nepoužíva. Pohotovostná doba sa môže líšiť v závislosti od nastavení zariadenia a prevádzkových podmienok.

Správca aplikácií

Zobrazenie a správa aplikácií v zariadení.

Na obrazovke s nastaveniami ťuknite na položku **Správca aplikácií**.

OSOBNÉ

Miesto

Zmena nastavení pre povolenia informácií o polohe.

Na obrazovke s nastaveniami ťuknite na položku **Miesto** a potom ju aktivujte ťuknutím na prepínač **Miesto**.

- **Režim:** Vyberte metódu zhromažďovania údajov o vašej polohe.
- **NEDÁVNE ŽIAD. O INF. O POLOHE:** Nastavenie zariadenia tak, aby zobrazovalo aplikácie, ktoré vyžadujú informácie o vašej aktuálnej polohe a ako využívajú batériu.
- **LOKALIZAČNÉ SLUŽBY:** Zobrazenie lokalizačných služieb, ktoré vaše zariadenie využíva.

Zabezpečenie

Zmena nastavení zabezpečenia zariadenia a karty SIM alebo USIM.

Na obrazovke s nastaveniami ťuknite na položku **Zabezpečenie**.

- **Šifrovať zariadenie:** Nastavenie hesla na šifrovanie dát uložených v zariadení. Toto heslo je potrebné zadať pri každom zapnutí zariadenia.



Pred povolením tohto nastavenia nabite batériu, pretože zašifrovanie dát môže trvať viac než hodinu.

- **Šifrovať externú kartu SD:** Nastavenie zariadenia tak, aby zašifrovalo súbory na pamäťovej karte.



Ak je toto nastavenie povolené a v zariadení obnovíte nastavenia výrobcu, zariadenie nebude môcť prečítať zašifrované súbory. Pred resetovaním zariadenia vypnite toto nastavenie.

- **Dialkové ovládače:** Nastavenie zariadenia tak, aby povolilo ovládanie strateného alebo odcudzeného zariadenia na diaľku prostredníctvom internetu. Ak chcete používať túto funkciu, musíte sa prihlásiť do konta Samsung.
 - **REGISTRÁCIA KONTA:** Pridanie alebo zobrazenie konta Samsung.
 - **Použiť bezdrôtové siete:** Nastavenie zariadenia tak, aby povolilo zhromažďovanie dát o polohe alebo určenie polohy strateného alebo odcudzeného zariadenia prostredníctvom siete Wi-Fi alebo mobilnej siete.
- **Upoz. na zmenu karty SIM:** Aktivácia funkcie Hľadať môj mobil, pomocou ktorej môžete vyhľadať svoje stratené alebo ukradnuté zariadenie.

- **Prejsť na webovú lokalitu:** Prístup na webovú lokalitu Hľadať môj mobil (findmymobile.samsung.com). Pomocou webovej stránky Find my mobile môžete sledovať a ovládať svoje stratené alebo odcudzené zariadenie.
- **Nastaviť uzamknutie karty SIM:**
 - **Uzamknúť kartu SIM:** Aktivácia alebo deaktivácia funkcie uzamknutia kódom PIN, ktorá pred použitím zariadenia vyžaduje kód PIN.
 - **Zmeniť SIM PIN:** Zmena kódu PIN používaného na prístup k dátam na karte SIM alebo USIM.
- **Nastaviť heslá ako viditeľné:** Nastavenie zariadenia na zobrazovanie hesiel pri zadávaní.
- **Správcovia zariadenia:** Zobrazenie nainštalovaných správcov zariadenia. Správcom zariadenia môžete povoliť použiť nové pravidlá používania zariadenia.
- **Neznáme zdroje:** Nastavenie zariadenia tak, aby umožňovalo inštalovať aplikácie z neznámych zdrojov.
- **Overenie aplikácií:** Nastavenie zariadenia tak, aby umožnilo pred nainštalovaním aplikácií zistiť, či ich obsah nie je škodlivý.
- **Aktual. politiky zabezp.:** Nastavenie zariadenia na vyhľadávanie a preberanie aktualizácií zabezpečenia.
- **Odosielat' bezpečnostné výkazy:** Nastavenie zariadenia na automatické odosielanie správ o zabezpečení spoločnosti Samsung.
- **Typ úložného priestoru:** Nastavenie typu ukladacieho priestoru pre súbory s povereniami.
- **Dôveryhodné poverenia:** Používanie certifikátov a poverení na zaistenie bezpečného používania rôznych aplikácií.
- **Inštal. z ukl. priest. zariad.:** Inštalácia zašifrovaných certifikátov uložených v ukladacom priestore USB.
- **Vymazať poverenia:** Vymazanie obsahu poverení zo zariadenia a resetovanie hesla.

Jazyk a vstup

Zmena nastavení zadávania textu. Niektoré možnosti nemusia byť dostupné v závislosti od vybraného jazyka k dispozícii.

Na obrazovke s nastaveniami ťuknite na položku **Jazyk a vstup**.

Jazyk

Výber jazyka zobrazenia pre všetky ponuky a aplikácie.

Predvolený

Výber predvoleného typu klávesnice na zadávanie textu.

Klávesnica Samsung

Ak chcete zmeniť nastavenia klávesnice Samsung, ťuknite na položku .



Dostupné možnosti sa môžu líšiť v závislosti od oblasti alebo poskytovateľa služieb.

- **Slovenčina:** Výber predvoleného usporiadania klávesnice.
- **Vyberte vstupné jazyky:** Výber jazykov pre textový vstup.
- **Prediktívny text:** Aktivácia režimu prediktívneho textu na predikciu slov na základe vášho vstupu a zobrazovanie návrhov slov. Nastavenia predikcie slov môžete prispôbiť.
- **Automatická náhrada:** Nastavenie zariadenia na opravu slov s pravopisnými chybami a neúplných slov ťuknutím na medzerník alebo interpunkčné znamienko.
- **Automatická kapitalizácia:** Nastavenie zariadenia na automatické písanie veľkých prvých písmen nasledujúcich po koncovom interpunkčnom znamienku, napríklad po bodke, čiarku, otázniku alebo výkričníku.
- **Automatické medzery:** Nastavenie zariadenia tak, aby automaticky vkladalo medzery medzi slová.
- **Automatická interpunkcia:** Nastavenie zariadenia tak, aby po dvojitoť ťuknutí na medzerník vložilo bodku.
- **Potiahnutie po klávesnici:**
 - **Žiadny:** Nastavenie zariadenia na deaktiváciu funkcie ťahania prstom po klávesnici.
 - **Súvislý vstup:** Nastavenie zariadenia na zadávanie textu ťahaním prsta po klávesnici.
- **Zvuk:** Nastavenie zariadenia na zvukovú signalizáciu pri stlačení tlačidla.
- **Ukážka znakov:** Nastavenie zariadenia na zobrazenie veľkého obrázka jednotlivých znakov, na ktoré ste ťukli.
- **Vynulovať nastavenia:** Resetovanie nastavení klávesnice Samsung.

Hlas. zadávanie textu Google

Ak chcete zmeniť nastavenia hlasového zadávania, ťuknite na položku .

- **Zvoľte vstupné jazyky:** Výber vstupných jazykov pre textový vstup.
- **Blokovať urážlivé slová:** Nastavenie zariadenia tak, aby zabraňovalo v rozpoznávaní urážlivých slov v hlasových vstupoch.
- **Rozpoznávanie reči offline:** Prevzatie a inštalácia jazykových dát pre hlasový vstup offline.

Hlasové hľadanie

- **Jazyk:** Výber jazyka na rozpoznávanie hlasu.
- **Hlasový výstup:** Nastavenie zariadenia na poskytovanie hlasovej odozvy upozorňujúcej na aktuálnu akciu.
- **Rozpoznanie výrazu „OK, Google“:** Nastavenie zariadenia tak, aby začalo rozpoznávať hlas, keď pri používaní aplikácie Search vyslovíte príkaz „zobudiť“.



V závislosti od oblasti alebo poskytovateľa služieb nemusí byť táto funkcia dostupná.

- **Rozpoznávanie reči offline:** Prevzatie a inštalácia jazykových dát pre hlasový vstup offline.
- **Blokovať urážlivé slová:** Skrytie urážlivých slov vo výsledkoch hlasového vyhľadávania.
- **Náhlavná súprava Bluetooth:** Zariadenie nastaviť tak, aby umožňovalo hlasový vstup vyhľadávania kľúčových slov pomocou slúchadiel Bluetooth s mikrofónom Bluetooth po ich pripojení.

Možn. prev. textu na reč

- **PREFEROVANÝ NÁSTROJ TTS:** Výber nástroja syntézy reči. Ak chcete zmeniť nastavenia nástrojov syntézy reči, ťuknite na položku .
- **Rýchlosť reči:** Výber rýchlosti funkcie prevodu textu na reč.
- **Vypočuť príklad:** Prehranie ukážky hovoreného textu.
- **Stav predvoleného jazyka:** Zobrazenie stavu predvoleného jazyka pre funkciu prevodu textu na reč.

Rýchlosť ukazovateľa

Nastavenie rýchlosti ukazovateľa pre myš alebo navigačné tlačidlo pripojené k zariadeniu.

Zálohovanie a resetovanie

Zmena nastavení pre správu nastavení a údajov.

Na obrazovke s nastaveniami ťuknite na položku **Zálohovanie a resetovanie**.

- **Zálohovať moje údaje:** Nastavenie zariadenia tak, aby zálohovalo nastavenia a dáta aplikácií na serveri Google.
- **Zálohovať konto:** Nastavenie alebo úprava záložného konta Google.
- **Automatické obnovenie:** Nastavenie zariadenia tak, aby obnovilo nastavenia a dáta aplikácií po preinštalovaní aplikácií v zariadení.
- **Obnoviť údaje od výrobcu:** Obnovenie nastavení na predvolené hodnoty výrobcu a odstránenie všetkých dát.

KONTÁ

Pridať konto

Pridanie e-mailových kont alebo kont sociálnych sietí.

Na obrazovke s nastaveniami ťuknite na možnosť **Pridať konto**.

SYSTEM

Dátum a čas

Prístup a zmena nasledujúcich nastavení na ovládanie spôsobu, akým zariadenie zobrazuje čas a dátum.

Na obrazovke s nastaveniami ťuknite na položku **Dátum a čas**.



Ak sa batéria úplne vybijie alebo ju vyberiete zo zariadenia, dátum a čas sa vynuluje.

- **Automatický dátum a čas:** Automatická aktualizácia dátumu a času pri prechode medzi časovými pásmami.
- **Aut. nast. časového pásma:** Nastavenie zariadenia tak, aby prijímalo informácie o časovom pásme zo siete pri prechode medzi časovými pásmami.
- **Nastaviť dátum:** Manuálne nastavenie aktuálneho dátumu.
- **Nastaviť čas:** Manuálne nastavenie aktuálneho času.

- **Vybrať časové pásmo:** Nastavenie domovského časového pásma.
- **Použiť 24-hodinový formát:** Zobrazenie času v 24-hodinovom formáte.
- **Vybrať formát dátumu:** Výber formátu dátumu.

Zjednodušenie ovládania

Túto funkciu použite na zlepšenie prístupu do zariadenia. Viac informácií nájdete v časti [Informácie o zjednodušení ovládania](#).

Na obrazovke s nastaveniami ťuknite na položku **Zjednodušenie ovládania**.

Tlač

Konfigurácia nastavení doplnkov tlačiarne nainštalovaných v zariadení. Môžete vyhľadať dostupné tlačiarne alebo ich pridať manuálne a tlačiť súbory prostredníctvom rozhrania Wi-Fi alebo služieb typu cloud.

Na obrazovke s nastaveniami ťuknite na položku **Tlač**.

Informácie o zariadení

Prístup k informáciám o zariadení, úprava názvu zariadenia alebo aktualizácia softvéru zariadenia.

Na obrazovke s nastaveniami ťuknite na **Informácie o zariadení**.

Zjednodušenie ovládania

Informácie o zjednodušení ovládania

Možnosti zjednodušenia ovládania sú špeciálne funkcie pre ľudí s telesným postihnutím ako napr. postihnutie zraku alebo sluchu.

Používanie tlačidla Domov na otváranie ponúk

Hlasová spätná väzba (TalkBack)

Zmena veľkosti písma

Zväčšovanie obrazovky

Obrátenie farieb displeja

Nastavenie oznamovania blesku

Vypnúť všetky zvuky

Nastavenia titulkov

Nastavenie vyváženého zvuku

Mono zvuk

Nastavenie možnosti ťuknutia a oneskoreného podržania

Ovládanie interakcií

Prijímanie alebo ukončenie hovorov

Použitie režimu jedného ťuknutia

Zobrazenie služieb zjednodušeného ovládania

Používanie ďalších užitočných funkcií

Ak chcete použiť ponuky zjednodušenia ovládania, na obrazovke s aplikáciami postupne ťuknite na položky **Nastavenia** → **Zjednodušenie ovládania**.

Používanie tlačidla Domov na otváranie ponúk

Nasledovné ponuky zjednodušenia ovládania sa vám sprístupnia po tom, keď rýchlo stlačíte tlačidlo Domov tri krát.

- Zjednodušenie ovládania
- TalkBack
- Negatívne farby
- Interakčné ovládanie

Na obrazovke s aplikáciami ťuknite na položky **Nastavenia** → **Zjednodušenie ovládania** → **Priamy prístup** a potom túto funkciu aktivujte ťuknutím na prepínač **Priamy prístup**. Potom vyberte ponuku Zjednodušenie ovládania, ktorá sa má zobrazit', keď trikrát rýchlo stlačíte tlačidlo Domov.

Ak vyberiete viac ako jednu ponuku, zariadenie zobrazí kontextové okno s otázkou, ktorá ponuka by sa mala použiť zakaždým, keď trikrát rýchlo stlačíte tlačidlo Domov. Ak chcete v ponukách Zjednodušenie ovládania zapnúť možnosť **Interakčné ovládanie**, aktivujte túto funkciu. Na obrazovke s aplikáciami ťuknite na položky **Nastavenia** → **Zjednodušenie ovládania** → **Ovládanie interakcií** a potom túto funkciu aktivujte ťuknutím na prepínač **Ovládanie interakcií**.

Hlasová spätná väzba (TalkBack)

Aktivácia alebo deaktivácia aplikácie TalkBack

Keď aktivujete aplikáciu TalkBack, zariadenie prečíta text na obrazovke alebo text zvolenej funkcie nahlas. Táto aplikácia je užitočná, ak nevidíte na obrazovku.

- 1 Na obrazovke s aplikáciami ťuknite na položky **Nastavenia** → **Zjednodušenie ovládania** → **TalkBack**.
- 2 Ťuknutím na prepínač **TalkBack** zapnite túto funkciu.
Ak chcete funkciu TalkBack vypnúť, ťuknite na tlačidlo **TalkBack** a potom dvakrát rýchle ťuknite na ľubovoľné miesto na obrazovke.

3 Ťuknite na tlačidlo **OK**.

Ak chcete funkciu TalkBack vypnúť, ťuknite na tlačidlo **OK** a potom ťuknite na ľubovoľné miesto na obrazovke.

Po aktivácii aplikácie TalkBack poskytne zariadenie hovorenú odozvu a nahlas číta vami zvolené funkcie. Ak máte nové oznámenia, zariadenie poskytne hovorenú odozvu aj po vypnutí obrazovky.

Keď aktivujete funkciu **Preskúmanie dotykom** počas používania aplikácie TalkBack, zariadenie nahlas prečíta vybrané položky. Zariadenie najskôr nahlas prečíta položky na obrazovke, keď na ne ťuknete. Potom zariadenie vykoná funkciu alebo otvorí aplikáciu, ak ťuknete rýchlo dvakrát na ľubovoľné miesto na obrazovke. Ak je funkcia **Preskúmanie dotykom** vypnutá, zariadenie nedokáže vykonávať rôzne funkcie, ktoré si vyžadujú príkazy zadávané pohybmi prstov.

Ak chcete aktivovať funkciu **Preskúmanie dotykom**, na obrazovke s aplikáciami postupne ťuknite na položky **Nastavenia** → **Zjednodušenie ovládania** → **TalkBack** → **Nastavenia** a potom začiarknite možnosť **Preskúmanie dotykom**.



Niektoré funkcie nie sú počas používania aplikácie TalkBack dostupné.

Ovládanie obrazovky pohybmi prstov

Displej môžete ovládať pomocou rôznych gest prstov pri používaní aplikácie TalkBack. Ak je funkcia **Preskúmanie dotykom** vypnutá, zariadenie nedokáže vykonávať niektoré funkcie, ktoré si vyžadujú príkazy zadávané gestami prstov.

Ak chcete aktivovať funkciu **Preskúmanie dotykom**, na obrazovke s aplikáciami postupne ťuknite na položky **Nastavenia** → **Zjednodušenie ovládania** → **TalkBack** → **Nastavenia** a potom začiarknite možnosť **Preskúmanie dotykom**.

- **Preskúmanie obrazovky:** Umiestnite prst na obrazovku a jeho posúvaním preskúmate obrazovku. Vyberte a podržte položku a potom zariadenie prečíta túto položku nahlas. Keď prst uvoľníte, položka pod prstom bude vybraná.
- **Výber položiek:** Položku vyberte ťuknutím na ňu. Alebo položku vyberte a podržte pri prieskume displeja a potom prst odtiahnite.
- **Otvorenie vybranej položky:** Pri hlasnom čítaní vybraných položiek prst odtiahnite od položky, keď počujete položku, ktorú požadujete. Potom dvakrát rýchlo ťuknite na ľubovoľné miesto na displeji.

- Výber predchádzajúcej položky: Na displeji rýchlo rolujte jedným prstom smerom nahor alebo doľava.
- Výber ďalšej položky: Na displeji rýchlo rolujte jedným prstom smerom nadol alebo doprava.
- Listovanie v zoznamoch: Dvoma prstami posuňte obrazovku hore alebo dole.
- Návrat na predchádzajúcu stranu: Dvoma prstami rolujte po obrazovke smerom doprava.
- Presun na ďalšiu stranu: Dvoma prstami posuňte obrazovku smerom doľava.
- Odomknutie displeja: V rámci oblasti na odomykanie displeja sa dvoma prstami posuňte po obrazovke akýmkoľvek smerom.
- Otvorenie panelu oznámení: Potiahnite hornú časť obrazovky dvoma prstami smerom dole.

Nastavenia pohybov prstov pre funkciu TalkBack môžete nakonfigurovať v položke **Správa gest**. Viac informácií nájdete v časti [Konfigurácia nastavení gest prstov](#).

Konfigurácia nastavení gest prstov

Pri používaní aplikácie TalkBack môžete na vykonávanie operácií používať gestá prstov. Môžete vykonávať operácie, ako napríklad návrat na predchádzajúcu obrazovku, otvorenie Domovskej obrazovky a ďalšie. Gestá prstov nakonfigurujte pred ich používaním.

Konfigurácia nastavení vertikálnych pohybov

Môžete použiť dvojdielne vertikálne gestá potiahnutím prsta zo spodnej časti obrazovky smerom nahor alebo nadol, alebo naopak.

Na obrazovke s aplikáciami ťuknite na položky **Nastavenia** → **Zjednodušenie ovládania** → **TalkBack** → **Nastavenia** → **Správa gest** → **Gestá s dvoma vertikálnymi pohybmi**. Potom vyberte jednu z nasledujúcich funkcií:

- **Prejdite na prvú alebo poslednú položku na obrazovke:** Keď prst potiahnete po displeji smerom hore a potom dole, vybraná bude prvá položka v hornej časti displeja. Keď prst potiahnete po displeji smerom dole a potom hore, vybraná bude posledná položka na spodku displeja.
- **Prepínajte medzi možnosťami podrobnosti čítania:** Keď prst potiahnete po displeji smerom hore a potom dole, položka čítania sa zmení. Položka čítania sa zmení na stranu, odsek, riadok, slovo, znak a predvolené nastavenie. Keď prst potiahnete po displeji smerom dole a potom hore, položky čítania sa zmenia v opačnom poradí.

Konfigurácia nastavení gest klávesových skratiek

Pomocou tejto funkcie môžete nakonfigurovať osem gest klávesových skratiek. Môžete nakonfigurovať gestá, ako napríklad ťahanie prstom smerom nahor a potom doprava bez jeho odtiahnutia a ďalšie. Gestá klávesových skratiek môžete zmeniť alebo k prázdny m klávesovým skratkám priradiť funkcie.

Na obrazovke s aplikáciami ťuknite na položky **Nastavenia** → **Zjednodušenie ovládania** → **TalkBack** → **Nastavenia** → **Správa gest**. Vyberte pohyb a potom mu priradíte funkciu.

K dispozícii sú nasledujúce funkcie:

- **Tlačidlo Spät:** Návrat na predchádzajúcu obrazovku.
- **Tlačidlo Domovská stránka:** Otvorenie Domovskej obrazovky.
- **Tlačidlo Nedávne aplikácie:** Otvorenie zoznamu spustených aplikácií.
- **Otvoriť upozornenia:** Otvorenie panelu oznámení.
- **Otvoriť globálnu kontextovú ponuku:** Otvorenie globálnej kontextovej ponuky. Ťuknutím a podržaním obrazovky otvoríte kruhové globálne kontextové možnosti. Môžete použiť funkcie ako napríklad **Rýchla navigácia**, **Prečítať zhora**, **Hláskovať posledný výrok** a **Prečítať od ďalšej položky**. Potom preskúmajte možnosti nepretržitým kruhovým pohybom prsta. Keď nájdete hľadanú možnosť, uvoľnením prsta položku zvolíte.

Ťuknutím na položku **Pozastaviť spätnú väzbu** vľavo hore na obrazovke pozastavíte hlasovú odozvu.

Ťuknutím na položku **Nastavenia aplikácie TalkBack** vpravo hore na obrazovke získate prístup k nastaveniam aplikácie TalkBack. Viac informácií nájdete v časti [Konfigurácia nastavení aplikácie TalkBack](#).

- **Otvoriť miestnu kontextovú ponuku:** Otvorí sa lokálna kontextová ponuka. Môžete si zvoliť jednotku na čítanie textu na obrazovke. Keď túto funkciu používate počas zadávania textu, sprístupnia sa kontextové možnosti, ako napríklad možnosti ovládania kurzora. Ťuknutím a podržaním obrazovky otvoríte kruhové kontextové možnosti. Potom preskúmajte možnosti nepretržitým kruhovým pohybom prsta. Keď nájdete hľadanú možnosť, uvoľnením prsta položku zvolíte.
- **Prečítať zhora:** Číta nahlas položky v poradí od prvej až po poslednú.
- **Prečítať od ďalšej položky:** Číta nahlas položky, ktoré v poradí nasledujú od vybranej položky.

Zmena čítania položiek

Pri používaní aplikácie TalkBack môžete na displeji počúvať text. Ak chcete vybrať text, ktorý požadujete, prstom posúvajte hore, dolu, doľava alebo doprava. V predvolenom nastavení zariadenie nahlas prečíta text vo zvolenej oblasti. Alebo môžete zariadenie nastaviť tak, aby čítalo text v iných položkách, ako napr. riadky alebo odseky.

Zmena čítania položiek s použitím lokálnych kontextových možností

- 1 Vyberte text na čítanie.
- 2 Ťahaním prsta hore a potom doprava bez toho, aby ste ho uvoľnili, otvoríte lokálnu kontextovú ponuku.
- 3 Ťuknite na obrazovku a podržte ju a potom prstom nakreslite kruh, čím preskúmate možnosti. Keď budete počuť **Zmena podrobnosti**, prst odtiahnite.
- 4 Znovu ťuknite na obrazovku a podržte ju a potom prstom nakreslite kruh, čím preskúmate možnosti. Keď budete počuť čítanie položky, ktorú požadujete, prst odtiahnite.

Viac informácií o tom, ako zmeniť skratku pohybu na otvorenie miestnych kontextových možností, nájdete na [Konfigurácia nastavení gest klávesových skratiek](#).

Zmena čítania položiek s použitím dvojdielných vertikálnych gest

Keď prst potiahnete po displeji smerom hore a potom dole, položka čítania sa zmení. Položka čítania sa zmení na stranu, odsek, riadok, slovo, znak a predvolené nastavenie. Keď prst potiahnete po displeji smerom dole a potom hore, položky čítania sa zmenia v opačnom poradí.

Na obrazovke s aplikáciami ťuknite na položky **Nastavenia** → **Zjednodušenie ovládania** → **TalkBack** → **Nastavenia** → **Správa gest** → **Gestá s dvoma vertikálnymi pohybmi** → **Prepínajte medzi možnosťami podrobnosti čítania**.

Pomocou aktuálnej položky čítania môžete počúvať text, ktorý je vedľa aktuálne vybraného textu. Ak si chcete vypočúť text ďalšej časti, potiahnite prst na displeji smerom dole alebo doprava. Pomocou aktuálnej položky čítania môžete počúvať text, ktorý je pred aktuálne vybraným textom. Ak si chcete vypočúť text predchádzajúcej časti, potiahnite prst na displeji smerom hore alebo doľava.

Pozastavenie aplikácie TalkBack

Globálne kontextové možnosti otvoríte nepretržitým potiahnutím prsta po obrazovke smerom dole a potom doprava. Keď zvolíte možnosť **Pozastaviť spätnú väzbu** v ľavej hornej časti obrazovky, aplikácia TalkBack sa pozastaví.

Keď je aplikácia TalkBack pozastavená, môžete ju znova zapnúť tak, že zapnete displej, alebo inými metódami. Ak chcete na obrazovke s aplikáciami zmeniť spôsob obnovenia aplikácie TalkBack, na obrazovke s aplikáciami postupne ťuknite na položky **Nastavenia** → **Zjednodušenie ovládania** → **TalkBack** → **Nastavenia** → **Obnoviť z pozastavenia**. Potom vyberte možnosť.

Viac informácií o tom, ako zmeniť gesto pohybu na otvorenie globálnych kontextových ponúk, nájdete na [Konfigurácia nastavení gest klávesových skratiek](#).

Používanie funkcie rýchlej navigácie

Spolu s funkciou rýchlej navigácie získavate prístup k ponukám tak, že nakreslíte kruh na obrazovku bez nutnosti posúvania nahor alebo nadol, aby ste položku zvolili.

Globálne kontextové možnosti otvoríte nepretržitým potiahnutím prsta po obrazovke smerom dole a potom doprava. Ťuknite na obrazovku a podržte ju a potom okolo ponuky prstom nakreslíte kruh, čím preskúmate možnosti. Keď budete počuť **Rýchla navigácia**, prst odtiahnite. Možnosti preskúmate tak, že znovu ťuknete na obrazovku a okolo možností prstom nakreslíte kruh. Keď budete počuť čítanie ponuky, ktorú požadujete, prst odtiahnite.

Pridávanie a spravovanie menoviek snímok

K obrázkom na displeji môžete priradiť štítky. Zariadenie číta nahlas štítky, keď sú obrázky vybrané. Neoznačeným snímkam sa štítky priradujú pomocou miestnych kontextových možností.

Miestne kontextové možnosti otvoríte nepretržitým potiahnutím prsta po obrazovke smerom hore a potom doprava. Ťuknite na obrazovku a podržte ju a potom okolo ponuky prstom nakreslíte kruh, čím preskúmate možnosti. Keď počujete príkaz Pridať ponuku Štítok, odtiahnite prst a pridajte štítky.

Na obrazovke s aplikáciami postupne ťuknite na položky **Nastavenia** → **Zjednodušenie ovládania** → **TalkBack** → **Nastavenia** → **Spravovať vlastné menovky**.

Konfigurácia nastavení aplikácie TalkBack

Nakonfigurujte si nastavenia aplikácie TalkBack pre Vaše pohodlie.

Na obrazovke s aplikáciami ťuknite na položky **Nastavenia** → **Zjednodušenie ovládania** → **TalkBack** → **Nastavenia**. Prípadne globálne kontextové možnosti otvoríte nepretržitým potiahnutím prsta po obrazovke smerom dole a potom doprava. Potom prst potiahnite do pravého horného rohu displeja a keď budete počuť položku **Nastavenia aplikácie TalkBack**, prst odtiahnite.

- **Hlasitosť reči:** Nastavenie úrovne hlasitosti hovorenej odozvy.
Hlasitosť hlasovej odozvy sa môže líšiť v závislosti od hlasitosti média. Ak chcete nastaviť hlasitosť médií, stlačte tlačidlo hlasitosti nahor alebo nadol, kým počúvate hlasovú odozvu. Alebo na obrazovke s aplikáciami postupne ťuknite na položky **Nastavenia** → **Zvuk** → **Hlasitosť** a potom potiahnite panel na úpravu hlasitosti pre obsah média doprava alebo doľava.
- **Meniť výšku hlasu:** Nastavenie zariadenia tak, aby nahlas čítalo text pri nízkom rozstupe po jeho zadaní pomocou klávesnice.
- **Zvuky klávesnice:** Zariadenie nastaviť tak, že keď ťuknete na medzerník, nahlas prečíta text, ktorý ste zadali pomocou klávesnice.
- **Reč pri vyp. obrazovke:** Nastavenie zariadenia tak, aby poskytovalo hovorenú odozvu, keď je obrazovka vypnutá.
- **Zatrasením spustiť nepretržité čítanie:** Nastavenie zariadenia tak, aby nahlas čítalo text na displeji, keď zariadením potrasiete. Môžete si vybrať z rôznych možností intenzity trasenia.
- **Oznámiť ID volajúceho:** Nastavenie zariadenie tak, aby nahlas prečítalo meno volajúcej osoby počas prichádzajúceho hovoru.
- **Vibračná odozva:** Nastavenie zariadenia na vibrovanie pri skúmaní displeja.
- **Zvuková odozva:** Nastavenie zariadenia tak, aby prehral zvuk pri kontrole obrazovky, ako pohyb po obrazovke a iné.
- **Zamerať sa na zvuk hovoru:** Nastavenie zariadenia tak, aby znížilo hlasitosť média, keď zariadenie číta položku nahlas.
- **Hlasitosť zvuku:** Nastaviť hlasitosť zvuku, ktorý sa prehrá pri jeho ovládaní dotykcom na displej. Táto funkcia je dostupná, keď je vybraná funkcia **Zvuková odozva**.

- **Preskúmanie dotykom:** Nastavenie zariadenia tak, aby nahlas čítalo položky pod prstom. Požadovanú položku môžete vyhľadať posunutím prsta na ľubovoľné miesto na obrazovke. Keď začujete požadovanú položku, uvoľnite z nej prst a otvorte ju rýchlym dvojitým ťuknutím na ľubovoľné miesto na obrazovke. Môžete prejsť na požadovanú stranu rolovaním obrazovky doľava alebo doprava použitím dvoch prstov. Ak sa chcete dozvedieť viac o ovládaní obrazovky pomocou funkcie stlačenia, viac informácií nájdete v časti [Ovládanie obrazovky pohybmi prstov](#).
- **Automatické posúvanie v zoznamoch:** Nastavenie zariadenia tak, aby automaticky prechádzalo zvyšok zoznamu mimo displeja a aby čítalo položky nahlas.
- **Výber jedným klepnutím:** Nastavenie zariadenia na výber položky jedným ťuknutím.
- **Spustiť návod na použív. funkcie Explore by touch:** Prezeranie príručky o použití funkcie Preskúmať dotykom.
- **Správa gest:** Priradenie funkcií a úkonov pomocou gest prstov. Viac informácií nájdete v časti [Konfigurácia nastavení gest prstov](#).
- **Spravovať vlastné menovky:** Zobrazit' štítky, ktoré ste pridali.
- **Obnoviť z pozastavenia:** Výber spôsobu obnovenia hovorenej odozvy.
- **Nastavenia vývojára:** Nastavenie možností pre vývoj aplikácie.

Čítanie hesla nahlas

Nastavenie zariadenia tak, aby pri zapnutej aplikácii TalkBack čítalo zadané heslo nahlas. Túto funkciu použite, ak sa chcete uistiť, že zadávate správne heslo.

Na obrazovke s aplikáciami ťuknite na položky **Nastavenia** → **Zjednodušenie ovládania** a potom začiarknite možnosť **Hovoriť heslá**.

Nastavenie funkcie prevodu textu na reč

Zmena nastavení funkcie prevodu textu na reč používanej pri zapnutej aplikácii TalkBack, ako napr. jazyky, rýchlosť a iné.

Na obrazovke s aplikáciami ťuknite na položky **Nastavenia** → **Zjednodušenie ovládania** → **Možn. prev. textu na reč**, a potom použite nasledujúce funkcie:

- **PREFEROVANÝ NÁSTROJ TTS:** Výber nástroja na prevod textu na reč.
- **Rýchlosť reči:** Výber rýchlosti funkcie prevodu textu na reč.
- **Vypočut' príklad:** Prehranie ukážky hovoreného textu. Ak zariadenie nemôže nahlas prečítať príklady, ťuknite na položku  → **Inštalovať hlasové údaje** a prevezmite a nainštalujte hlasové dáta pre funkciu prevodu textu na reč.
- **Stav predvoleného jazyka:** Zobrazenie stavu aktuálneho jazyka nastaveného pre funkciu prevodu textu na reč.

Zadávanie textu pomocou klávesnice

Ak chcete zobrazit' klávesnicu, ťuknite na textové pole a potom dvakrát rýchlo ťuknite na ľubovoľné miesto na obrazovke.

Keď sa prstom dotknete obrazovky, zariadenie nahlas prečíta znaky na tlačidlách pod Vaším prstom. Keď začujete hľadaný znak, uvoľnením prsta ho zvolíte. Znak je potvrdený a zariadenie prečíta text nahlas.

Zadávanie ďalších znakov

Ťuknite na tlačidlo na klávesnici a podržte ho. Ak sú pri danom tlačidle k dispozícii ďalšie znaky, nad klávesnicou sa zobrazí okno zobrazujúce znaky. Ak chcete vybrať znak, prstom ťahajte po displeji, kým nebudete počuť znak, ktorý požadujete, a potom prst odtiahnite.

Zmena vstupného jazyka

Ak chcete pridať jazyky, na obrazovke aplikácií ťuknite na položky **Nastavenia** → **Jazyk a vstup**. Potom ťuknite na  vedľa **Klávesnica Samsung** → **Vyberte vstupné jazyky** a potom vyberte jazyky, ktoré chcete používať.

Ak chcete zmeniť vstupný jazyk, ťuknite na položku .

Upravovanie textu

Na posúvanie kurzora alebo kopírovanie/vkladanie textu použite lokálne kontextové možnosti.

Miestne kontextové možnosti otvoríte nepretržitým potiahnutím prsta po obrazovke smerom hore a potom doprava. Ťuknite na obrazovku a podržte ju a potom okolo ponuky prstom nakreslite kruh, čím preskúmate ponuku. Keď budete počuť **Zmena podrobnosti**, prst odtiahnite. Ponuky preskúmate tak, že znovu ťuknete na displej a okolo ponuky nakreslíte kruh. Keď budete počuť čítanie položky, ktorú požadujete, prst odtiahnite.

Keď text upravujete, praktickejšie je nastaviť si položku na čítanie ako slovo alebo písmeno. V režime výberu zariadenie vyberie text podľa položiek na čítanie, ktoré ste vybrali.

Text si vypočujete, keď prstom potiahnete nahor, nadol, doľava alebo doprava. Keď je text, ktorý chcete upraviť, čítaný nahlas, postupujte nasledovne:

- Vymazanie textu: Na klávesnici ťuknite na tlačidlo odstránenia.
- Výber jazyka použitím režimu výberu: Po aktivácii režimu výberu môžete vybrať a počúvať text. Ak chcete aktivovať režim výberu, otvorte lokálnu kontextovú ponuku a postupne vyberte položky **Ovládanie kurzora** → **Spustiť režim výberu**. Ak si chcete vypočúť text pred alebo vedľa momentálne vybraného textu, prejdite doľava alebo doprava. Ak chcete aktivovať režim výberu, otvorte lokálnu kontextovú ponuku a postupne vyberte položky **Ovládanie kurzora** → **Ukončiť režim výberu**.
- Výber celého textu: Otvorte lokálnu kontextovú ponuku a postupne vyberte položky **Ovládanie kurzora** → **Vybrať všetky**. Celý text v dokumente bude vybraný.
- Kopírovanie alebo vystrihnutie textu: Vyberte text pomocou lokálnej kontextovej ponuky. Potom otvorte lokálnu kontextovú ponuku a vyberte položku **Ovládanie kurzora**. Ťuknutím na možnosť **Kopírovať** vybraný text skopírujete, alebo ťuknutím na možnosť **Vystrihnúť** vybraný text vystrihnete. Vybraný text sa skopíruje do schránky.
- Vkladanie textu: Umiestnite kurzor na miesto, kde sa má text vložiť, otvorte lokálnu kontextovú ponuku a potom postupne vyberte položky **Ovládanie kurzora** → **Prilepiť**.

Zmena veľkosti písma

Túto funkciu použijete pri zmene veľkosti písma. Zariadenie poskytuje rôzne veľkosti písma, aby ho používatelia s poškodeným zrakom mohli pohodlne používať. Nastavenie veľkosti písma na možnosť **Obrovské** nemusí byť pri niektorých aplikáciách dostupné.

Na obrazovke s aplikáciami ťuknite na položky **Nastavenia** → **Zjednodušenie ovládania** → **Veľkosť písma**.

Zväčšovanie obrazovky

Pomocou tejto funkcie zväčšíte obrazovku a priblížite konkrétnu oblasť.

Na obrazovke s aplikáciami ťuknite na položky **Nastavenia** → **Zjednodušenie ovládania** → **Zväčšovacie gestá** a potom ťuknutím na prepínač **Zväčšovacie gestá** túto funkciu aktivujte.

- Zväčšenie a zmenšenie: Trikrát ťuknite na obrazovku, čím si priblížite konkrétnu oblasť. Keď na obrazovku znova rýchlo trikrát ťuknete, vrátite sa späť.
- Preskúvanie obrazovky rolovaním: Použitím dvoch prstov sa pohybujte po zväčšenej obrazovke.
- Nastavenie pomeru zväčšenia: Ťuknite dvoma prstami na zväčšenú obrazovku. Potom rozťahnite prsty alebo ich spojte dohromady, čím upravíte pomer.



- Klávesnice na obrazovke nie je možné zväčšiť.
- Keď je táto funkcia aktivovaná, funkčnosť niektorých aplikácií, ako napríklad **Telefón** a **Kalkulačka** môže byť ovplyvnená.

Obrátenie farieb displeja

Túto funkciu použijete na zlepšenie viditeľnosti obrazovky a na pomoc užívateľom ľahšie rozpoznať text na obrazovke. Keď je táto funkcia aktivovaná, zariadenie zobrazí negatívny snímok, ktorý obráti farby na obrazovke. Obrátenie farieb zvyšuje kontrast medzi čiernou a bielou.

Na obrazovke s aplikáciami ťuknite na položky **Nastavenia** → **Zjednodušenie ovládania** a potom začiarknite možnosť **Negatívne farby**.

Nastavenie oznamovania blesku

Nastavenie blesku tak, aby blikal, keď máte prichádzajúci hovor, novú správu alebo oznámenie.

Na obrazovke s aplikáciami ťuknite na položky **Nastavenia** → **Zjednodušenie ovládania** a potom začiarknite možnosť **Oznámenie bleskom**.

Vypnúť všetky zvuky

Nastavenie zariadenia na stlmenie všetkých zvukov zariadenia, ako napr. zvuky médií vrátane hlas volajúceho počas hovoru.

Na obrazovke s aplikáciami ťuknite na položky **Nastavenia** → **Zjednodušenie ovládania** a potom zaškrtnite možnosť **Vypnúť všetky zvuky**.

Nastavenia titulkov

Na obrazovke s aplikáciami ťuknite na položky **Nastavenia** → **Zjednodušenie ovládania** → **Titulky Google (CC)**, potom túto funkciu aktivujte ťuknutím na prepínač **Titulky Google (CC)**.

Použite nasledujúce možnosti:

- **Jazyk:** Výber jazyka titulkov.
- **Veľkosť textu:** Zmena veľkosti písma.
- **Štýl titulkov:** Zmena štýlu titulkov.

Nastavenie vyváženia zvuku

Nastavenie zariadenia tak, aby upravilo vyváženie zvuku pri používaní duálnej náhlavnej súpravy.

Ak chcete nastaviť vyváženie zvuku, pripojte k zariadeniu náhlavnú súpravu. Na obrazovke s aplikáciami ťuknite na položky **Nastavenia** → **Zjednodušenie ovládania** → **Vyváženie zvuku**. Potiahnutím panelu nastavenia doľava alebo doprava upravíte vyváženosť zvuku, potom ťuknite na tlačidlo **Nastaviť**.

Mono zvuk

Zariadenie nastavte tak, aby po pripojení náhlavnej súpravy prepínalo stereofónny a monofónny výstup. Monofónny výstup spája stereofónny zvuk do jedného signálu, ktorý sa prehráva vo všetkých reproduktoroch slúchadiel. Túto funkciu používajte, ak máte zhoršený sluch alebo ak je pohodlnejšie používať jedno slúchadlo.

Na obrazovke s aplikáciami ťuknite na položky **Nastavenia** → **Zjednodušenie ovládania** a potom začiarknite možnosť **Mono zvuk**.

Nastavenie možnosti ťuknutia a oneskoreného podržania

Nastavenie doby rozpoznania podržania ťuknutia na obrazovku.

Na obrazovke s aplikáciami ťuknite na položky **Nastavenia** → **Zjednodušenie ovládania** → **Oneskorenie ťuknutia a podržania** a potom vyberte túto možnosť.

Ovládanie interakcií

Aktiváciou režimu ovládania interakcie sa počas používania aplikácií obmedzia reakcie zariadenia na vstupy. Tento režim použite, ak chcete ostatným používateľom povoliť len obmedzený prístup a ovládanie vašich médií alebo údajov.

- 1 Na obrazovke s aplikáciami ťuknite na položky **Nastavenia** → **Zjednodušenie ovládania** → **Ovládanie interakcií**.
- 2 Ťuknutím na prepínač **Ovládanie interakcií** zapnite túto funkciu.
- 3 Tlačidlo Domov a tlačidlo zníženia hlasitosti podržte stlačené súčasne počas používania aplikácie.
- 4 Upravte veľkosť rámčeka alebo nakreslite čiaru okolo oblasti, ktorú chcete obmedziť.
- 5 Ťuknite na položku **Hot**.
Zariadenie zobrazí obmedzenú oblasť. Ťuknutie na obrazovku alebo stlačenie tlačidiel, napr. tlačidlo Domov, nebude v tejto oblasti fungovať.

Ak chcete režim ovládania interakcie deaktivovať, stlačte a podržte tlačidlo Domov a súčasne tlačidlo zníženia hlasitosti.

Prijímanie alebo ukončenie hovorov

Zmena spôsobu prijatia alebo ukončenia hovorov.

Na obrazovke s aplikáciami ťuknite na položky **Nastavenia** → **Zjednodušenie ovládania** → **Prijímanie/ukončovanie hovorov**.

Použite nasledujúce možnosti:

- **Prijímať hovory domovským tlačidlom:** Nastavenie zariadenia tak, aby prijalo hovor stlačením tlačidla Domov.
- **Tl. nap. ukončuje hovory:** Nastavenie zariadenia tak, aby ukončilo hovor stlačením vypínacieho tlačidla.

Použitie režimu jedného ťuknutia

Nastavenie zariadenia tak, aby bolo možné prichádzajúce hovory alebo oznámenia ovládať ťuknutím na tlačidlo namiesto jeho potiahnutia. Keď zaznie alarm, alebo prichádza hovor, ťuknutím na tlačidlo (nie potiahnutím tlačidla) zastavíte alarm alebo prijmete hovor.

Na obrazovke s aplikáciami ťuknite na položky **Nastavenia** → **Zjednodušenie ovládania** a potom začiarnite možnosť **Režim jedného ťuknutia**.

Zobrazenie služieb zjednodušeného ovládania

Zobrazenie služieb zjednodušeného ovládania nainštalovaných na zariadení.

Na obrazovke s aplikáciami ťuknite na položky **Nastavenia** → **Zjednodušenie ovládania** a prezrite si zoznam služieb zjednodušeného ovládania v položke **SLUŽBY**.

Používanie ďalších užitočných funkcií

- Vyhľadávanie hlasom: Použite hlasové príkazy na vyhľadávanie obsahu webových stránok. Použite túto funkciu, keď ste v pohybe a nemôžete použiť obe ruky na zadanie textu.
- Používanie panela s oznámeniami: Panel s oznámeniami otvoríte potiahnutím stavového riadku nadol. Môžete zobrazit' zmeškané hovory, nové správy, upravovať jas obrazovky a pod. Viac informácií nájdete v časti [Panel oznámení](#).
- Používanie odkazov pre kontakty: Pridávanie odkazov pre kontakty na Domovskej obrazovke umožňuje uskutočniť hovory alebo odosielať správy pohodlnejšie. Viac informácií nájdete v časti [Pridávanie skratiek kontaktov na domovskú obrazovku](#).
- Používanie hlasového záznamníka: Nahrajte alebo prehrajte hlasové poznámky. Viac informácií nájdete v časti [Hlasový záznamník](#).

Riešenie problémov

Pred kontaktovaním servisného strediska spoločnosti Samsung skúste vyskúšať nasledujúce riešenia. Niektoré situácie nemusia platiť pre vaše zariadenie.

Pri zapnutí alebo používaní zariadenia sa zobrazí výzva na zadanie jedného z nasledujúcich kódov:

- Heslo: Keď je aktívna funkcia uzamknutia zariadenia, musíte zadať heslo, ktoré ste nastavili pre zariadenie.
- PIN: Pri prvom použití zariadenia alebo keď je povolené vyžadovanie kódu PIN, musíte zadať kód PIN dodaný s kartou SIM alebo USIM. Túto funkciu možno vypnúť pomocou ponuky Uzamknúť kartu SIM.
- PUK: Karta SIM alebo USIM je zablokovaná, zvyčajne v dôsledku viacnásobného zadania nesprávneho kódu PIN. Musíte zadať kód PUK, ktorý ste dostali od svojho poskytovateľa služieb.
- PIN2: Keď prejdete do ponuky, ktorá vyžaduje zadanie kódu PIN2, musíte zadať kód PIN2 dodaný s kartou SIM alebo USIM. Pre viac informácií sa obráťte na svojho poskytovateľa služieb.

Zariadenie zobrazuje chybové správy týkajúce sa siete alebo služieb

- Ak sa nachádzate v oblastiach so slabým signálom alebo zlým príjmom, môžete stratiť signál. Prejdite na iné miesto a skúste to znova. Počas prechádzania na iné miesto sa môžu opakovaně zobrazovať chybové hlásenia.
- Bez predplatných služieb nie je možné používať niektoré možnosti. Pre viac informácií sa obráťte na svojho poskytovateľa služieb.

Zariadenie sa nezapne

- Keď je batéria úplne vybitá, zariadenie sa nezapne. Pred prvým zapnutím zariadenia batériu úplne nabite.
- Ak je batéria vymeniteľná, nemusí byť vložená správne. Znova vložte batériu.
- Ak je batéria vymeniteľná, dôkladne očistite pozlátené kontakty a znova vložte batériu.

Dotykový displej reaguje pomaly alebo nesprávne

- Ak na dotykový displej pripevníte ochranné prvky alebo voliteľné príslušenstvo, dotykový displej nemusí fungovať správne.
- Ak máte nasadené rukavice, dotykového displeja sa dotýkate špinavými rukami alebo na displej ťukáte ostrými predmetmi alebo končekmi prstov, dotykový displej nemusí fungovať.
- Vo vlhkých podmienkach alebo pri vystavení vode môže dôjsť k zlyhaniu funkcie dotykového displeja.
- Reštartujte zariadenie, aby sa odstránili dočasné softvérové chyby.
- Uistite sa, že softvér zariadenia je aktualizovaný na najnovšiu verziu.
- Ak je dotykový displej poškriabaný alebo poškodený, navštívte servisné stredisko spoločnosti Samsung.

Zariadenie nereaguje alebo sa v ňom zobrazujú závažné chyby

Ak zariadenie prestane reagovať, pravdepodobne bude potrebné ukončiť aplikácie a zariadenie vypnúť a znova zapnúť. Ak zariadenie zamrzlo a nereaguje, podržte naraz stlačené Vypínacie tlačidlo a Tlačidlo zníženia hlasitosti dlhšie ako 7 sekúnd, čím sa zariadenie reštartuje.

Ak sa tým nedarí problém vyriešiť, vykonajte obnovu údajov od výrobcu. Na obrazovke s aplikáciami ťuknite na položky **Nastavenia** → **Zálohovanie a resetovanie** → **Obnoviť údaje od výrobcu** → **Resetovať zariadenie** → **Vymazať všetko**. Pred obnovením údajov od výrobcu si nezabudnite vytvoriť záložné kópie všetkých dôležitých údajov uložených v zariadení.

Ak sa problém neodstráni, obráťte sa na servisné stredisko spoločnosti Samsung.

Hovory sa neprepájajú

- Uistite sa, že ste pripojení k správnej mobilnej sieti.
- Uistite sa, že ste pre volané telefónne číslo nenastavili blokovanie hovorov.
- Uistite sa, že ste pre telefónne číslo, z ktorého prichádza hovor, nenastavili blokovanie hovorov.

Druhá strana vás počas hovoru nepočuje

- Uistite sa, že nezakrývate zabudovaný mikrofón.
- Uistite sa, že je mikrofón blízko vašich úst.
- Ak používate náhlavnú súpravu, skontrolujte, či je správne pripojená.

Počas hovoru počúť ozvenu

Upravte hlasitosť stlačením tlačidla hlasitosti alebo prejdite na iné miesto.

Mobilná sieť alebo internet sa často odpája alebo je slabá kvalita zvuku

- Uistite sa, že nezakrývate vnútornú anténu zariadenia.
- Ak sa nachádzate v oblastiach so slabým signálom alebo zlým príjmom, môžete stratiť signál. Môžete mať problémy s pripojením kvôli problémom so základnou stanicou poskytovateľa služby. Prejdite na iné miesto a skúste to znova.
- Keď používate zariadenie počas pohybu, služby bezdrôtovej siete môžu byť deaktivované kvôli problémom so sieťou poskytovateľa služby.

Ikona batérie je prázdna

Batéria je takmer vybitá. Ak je batéria vymeniteľná, nabite ju alebo vymeňte.

Batéria sa nenabíja správne (platí pre nabíjačky schválené spoločnosťou Samsung)

- Uistite sa, že je nabíjačka správne pripojená.
- Ak sú kontakty batérie znečistené, batéria sa nemusí nabiť správne alebo sa zariadenie môže vypnúť. Dôkladne očistite pozlátené kontakty a skúste znova nabiť batériu.
- Batérie v niektorých zariadeniach nemôže používateľ vymieňať sám. Batériu si môžete nechať vymeniť v servisnom stredisku spoločnosti Samsung.

Batéria sa vybíja rýchlejšie ako po zakúpení

- Ak batériu vystavíte veľmi nízkym alebo vysokým teplotám, využiteľná kapacita nabitia sa môže znížiť.
- Spotreba energie batérie sa zvyšuje, ak používate funkcie správ alebo niektoré aplikácie, napríklad hry alebo internet.
- Batéria je spotrebný materiál a jej využiteľná kapacita sa bude časom zmenšovať.

Zariadenie je horúce na dotyk

Ak v zariadení používate aplikácie, ktoré sú náročné na spotrebu energie, alebo aplikácie používate príliš dlho, zariadenie môže byť na dotyk horúce. Je to normálne a nemalo by to mať žiadny vplyv na životnosť ani výkon zariadenia.

Pri spúšťaní fotoaparátu/kamery sa zobrazujú chybové správy

Vaše zariadenie musí mať na prevádzku aplikácie fotoaparátu dostatok dostupnej pamäte a dostatočne nabitú batériu. Ak sa pri spustení fotoaparátu zobrazujú chybové správy, vyskúšajte nasledujúce kroky:

- Ak je batéria vymeniteľná, nabite ju alebo vymeňte.
- Uvoľnite pamäť presunutím súborov do počítača alebo odstránením súborov zo zariadenia.
- Reštartujte zariadenie. Ak máte s aplikáciou fotoaparátu/kamery problémy aj po vykonaní týchto krokov, obráťte sa na servisné stredisko spoločnosti Samsung.

Kvalita fotografií je nižšia ako v náhľade

- Kvalita fotografií sa môže líšiť v závislosti od prostredia a použitej techniky fotografovania.
- Ak fotografie snímate v tmavých podmienkach, v noci alebo v interiéri, môže sa na snímke vyskytnúť šum alebo snímka môže byť rozostrená.

Pri otváraní multimediálnych súborov sa zobrazujú chybové hlásenia

Ak sa pri otváraní multimediálnych súborov v zariadení zobrazujú chybové hlásenia alebo sa súbory neprehrávajú, vyskúšajte nasledujúce kroky:

- Uvoľnite pamäť presunutím súborov do počítača alebo odstránením súborov zo zariadenia.
- Skontrolujte, či nie je hudobný súbor chránený systémom DRM (Digital Rights Management). Ak je súbor chránený systémom DRM, uistite sa, že máte príslušnú licenciu alebo kľúč na prehranie súboru.
- Uistite sa, že toto zariadenie podporuje príslušné formáty súborov. Ak formát súboru nie je podporovaný, ako napríklad DivX alebo AC3, nainštalujte aplikáciu, ktorá tieto formáty podporuje. Ak chcete zistiť, ktoré formáty súborov vaše zariadenie podporuje, navštívte lokalitu www.samsung.com.

- Zariadenie podporuje fotografie a videá zaznamenané týmto zariadením. Fotografie a videá zaznamenané inými zariadeniami nemusia fungovať správne.
- Zariadenie podporuje multimediálne súbory autorizované poskytovateľom sieťovej služby alebo poskytovateľmi dodatočných služieb. Určitý obsah z internetu, napríklad zvonenia, videá alebo tapety, nemusí fungovať správne.

Nie je možné nájsť iné zariadenie Bluetooth

- Skontrolujte, či je vo vašom zariadení aktivovaná bezdrôtová funkcia Bluetooth.
- Uistite sa, že je bezdrôtová funkcia Bluetooth aktivovaná v zariadení, ku ktorému sa chcete pripojiť.
- Uistite sa, že sa vaše zariadenie a druhé zariadenie Bluetooth nachádzajú v maximálnom dosahu funkcie Bluetooth (10 m).

Ak pomocou týchto pokynov problém nevyriešite, obráťte sa na servisné stredisko spoločnosti Samsung.

Po prepojení zariadenia s počítačom sa pripojenie nevytvorí

- Uistite sa, že USB kábel, ktorý používate, je kompatibilný s vašim zariadením.
- Skontrolujte, či je v počítači nainštalovaný správny ovládač a či je aktuálny.
- Ak používate systém Windows XP, uistite sa, že máte v počítači nainštalovaný balík Windows XP Service Pack 3 alebo novší.
- Uistite sa, že máte v počítači nainštalovanú aplikáciu Samsung Kies alebo Windows Media Player 10, alebo novšiu verziu.

Zariadenie nemôže nájsť vašu aktuálnu polohu

Signál GPS môže byť na niektorých miestach, napríklad v interiéri, prerušovaný. Nastavte zariadenie tak, aby na vyhľadanie vašej aktuálnej polohy za týchto podmienok využívalo pripojenie Wi-Fi alebo mobilnú sieť.

Údaje uložené v zariadení sa stratili

Vždy si vytvárajte záložné kópie všetkých dôležitých údajov uložených v zariadení. V opačnom prípade nemusí byť možné poškodené alebo stratené údaje obnoviť. Spoločnosť Samsung nezodpovedá za stratu akýchkoľvek údajov uložených v zariadení.

Okolo vonkajšej časti zariadenia je viditeľná malá medzera

- Táto medzera vyplýva z použitého výrobného procesu a môžu sa vyskytnúť menšie pohyby a chvenia jednotlivých častí.
- Vzájomným pôsobením jednotlivých častí sa táto medzera môže časom mierne zväčšiť.

Autorské práva

Copyright © 2014 Samsung Electronics

Na túto príručku sa vzťahujú medzinárodné zákony o ochrane autorských práv.

Bez predchádzajúceho písomného súhlasu spoločnosti Samsung Electronics nemožno žiadnu časť tejto príručky reprodukovat', distribuovat', prekladať ani prenášať v žiadnej forme ani žiadnymi spôsobmi, či už elektronickými alebo mechanickými, vrátane fotokopírovania, nahrávania a ukladania v ľubovoľnom systéme na ukladanie a získavanie informácií.

Ochranné známky

- SAMSUNG a logo SAMSUNG sú registrované ochranné známky spoločnosti Samsung Electronics.
- Bluetooth® je ochranná známka spoločnosti Bluetooth SIG, Inc. registrovaná na celom svete.
- Wi-Fi®, Wi-Fi Protected Setup™, Wi-Fi Direct™, Wi-Fi CERTIFIED™ a logo Wi-Fi sú registrované ochranné známky združenia Wi-Fi Alliance.
- Všetky ostatné ochranné známky a autorské práva sú vlastníctvom príslušných vlastníkov.