SAMSUNG

GT-S5220

Mobilný telefón
Používateľská príručka

- Niektoré údaje v tejto príručke sa nemusia zhodovať s vašim zariadením, v závislosti od softvéru zariadenia alebo poskytovateľa služieb.
- Služby tretích strán môžu byť kedykoľvek ukončené alebo prerušené a spoločnosť Samsung nevyhlasuje ani nezaručuje, že akýkoľvek obsah alebo služba budú k dispozícii po akékoľvek obdobie.
- Tento výrobok obsahuje slobodný/open-source softvér. Presné podmienky licencií, zrieknutie sa nároku, priznanie a upozornenia sú k dispozícii na internetovej stránke spoločnosti Samsung opensource.samsung.com.
- Zariadenie využíva neharmonizovanú frekvenciu a je určené na použitie vo všetkých európskych krajinách. Siete WLAN môžu byť v budovách prevádzkované bez obmedzenia v celej Európskej únii, ale vo Francúzsku nemôžu byť prevádzkované mimo budov.

www.samsung.com

Printed in Korea
GH68-36396L
Slovak. 04/2012. Rev. 1.0

Bezpečnostné opatrenia

Ak chcete zabrániť zraneniu vás alebo iných osôb, alebo poškodeniu zariadenia, pred jeho použitím si prečítajte nasledujúce informácie.

SAR

www.sar-tick.com

Tento výrobok spĺňa príslušné národné obmedzenia SAR 2,0 W/kg. Špecifické maximálne hodnoty SAR nájdete v časti Informácia o certifikácii SAR (Specific Absorption Rate – špecifická miera absorpcie) v tomto návode na používanie.

Ak nosíte produkt pri tele alebo pri jeho používaní v čase, keď ho nosíte pri tele, používajte buď schválené príslušenstvo (napríklad puzdro), alebo ho udržujte vo vzdialenosti aspoň 1,5 cm od tela, čím budú splnené požiadavky normy pre vystavenie sa rádiovej frekvencii. Majte na zreteli, že produkt môže vysielať rádiovú frekvenciu, aj keď práve netelefonujete.

Varovanie: Zabráňte úrazu elektrickým prúdom, požiaru alebo výbuchu

Nepoužívajte poškodené elektrické káble či zástrčky, alebo uvoľnené elektrické zásuvky

Nedotýkajte sa napájacieho kábla mokrými rukami a neodpájajte nabíjačku ťahaním za kábel

Neohýbajte či inak nepoškodzujte napájací kábel

Počas nabíjania zariadenie nepoužívajte a nedotýkajte sa ho mokrými rukami

Neskratujte nabíjačku alebo batériu

Dávajte pozor, aby vám nabíjačka alebo batéria nespadla, a chráňte ich pred nárazmi

Nenabíjajte batériu nabíjačkami, ktoré nie sú schválené výrobcom

Nepoužívajte zariadenie počas búrky
Vaše zariadenie môže mať poruchu a tým sa zvyšuje riziko úrazu elektrickým prúdom.

Nemanipulujte s poškodenou či neutesnenou lítiovo-iónovou (Li-Ion) batériou
Pokyny pre bezpečnú likvidáciu lítiovo-iónových batérií získate v najbližšom autorizovanom servisnom stredisku.

Pri manipulácii a likvidácii batérií a nabíjačiek postupujte opatrne
- Používajte iba batérie a nabíjačky spoločnosti Samsung určené priamo pre vaše zariadenie. Nekompatibilné batérie a nabíjačky môžu spôsobiť vážne zranenia alebo poškodenie zariadenia.
- Nevhadzujte batérie alebo zariadenia do ohňa. Pri likvidácii batérií a zariadení sa riaďte všetkými miestnymi predpismi.
- Neklaďte batérie či zariadenia na vykurovacie zariadenia (napríklad na mikrovlnné rúry, pece či radiátory) ani do nich. Prehriate batérie môžu explodovať.
- Nikdy batériu nerozbíjajte ani neprepichujte. Nevystavujte batériu vysokému tlaku. Ten by mohol viesť k vnútornému skratu a prehriatiu.

Chráňte zariadenie, batérie a nabíjačky pred poškodením
- Nevystavujte zariadenie a batérie extrémne nízkym či vysokým teplotám.
- Extrémne teploty môžu spôsobiť deformáciu zariadenia, znížiť kapacitu a životnosť batérií či zariadenia.
- Zabráňte kontaktu batérií s kovovými predmetmi. Mohlo by dôjsť k prepojeniu kladného a záporného pólu batérie, čo by malo za následok dočasné alebo trvalé poškodenie batérie.
- Nikdy nepoužívajte poškodenú nabíjačku alebo batériu.

Výstraha: Pri používaní zariadenia v oblastiach s obmedzeniami dodržujte všetky bezpečnostné upozornenia a predpisy

Zariadenie vypnite v miestach, kde je jeho používanie zakázané
Riaďte sa príslušnými predpismi, ktoré obmedzujú používanie mobilného zariadenia v určitých oblastiach.

Nepoužívajte zariadenie v blízkosti iných elektronických zariadení
Väčšina elektronických zariadení vysiela signály na rádiovej frekvencii. Zariadenie môže byť inými elektronickými zariadeniami rušený.

Nepoužívajte zariadenie v blízkosti kardiostimulátora
- Ak je to možné, zariadenie používajte vo vzdialenosti najmenej 15 cm od kardiostimulátora – zariadenie ho môže rušiť.
- Ak zariadenie potrebujete použiť, udržujte ho vo vzdialenosti najmenej 15 cm od kardiostimulátora.
- Aby ste minimalizovali prípadné rušenie kardiostimulátora, používajte zariadenie na druhej strane tela, než sa nachádza kardiostimulátor.

Nepoužívajte zariadenie v nemocnici či v blízkosti lekárskeho zariadenia, ktoré by mohlo byť rušené rádiovými signálmi
Ak vy osobne používate lekárske zariadenie, obráťte sa na výrobcu príslušného zariadenia a uistite sa, či je bezpečné zariadenie používať v blízkosti prístroja, ktorý vysiela rádiové signály.

Ak používate audiofón, obráťte sa na jeho výrobcu ohľadom informácií o možnom rušení rádiovými signálmi
Niektoré audiofóny môžu byť rušené rádiovými signálmi vysielanými vaším zariadením. Obráťte sa na výrobcu ohľadom informácií o bezpečnom používaní vášho audiofónu.

Vo výbušnom prostredí zariadenie vypínajte
- Vo výbušnom prostredí nevyberajte batériu a prístroj vypnite.
- Vo výbušnom prostredí sa vždy riaďte príslušnými narideniami, pokynmi a symbolmi.
- Nepoužívajte zariadenie pri benzinových čerpadlách (na čerpacích staniciach) ani v blízkosti palív či chemikálií a vo výbušnom prostredí.
- Neukladajte ani neprevážajte horľavé kvapaliny, plyny alebo výbušné látky v rovnakej časti vozidla ako zariadenie, jeho časti či príslušenstvo.

Ak sa nachádzate v lietadle, zariadenie vypnite
Používanie tohto zariadenia je v lietadlách zakázané. Zariadenie by mohlo rušiť elektronické navigačné zariadenie lietadla.

V dôsledku rádiových signálov vysielaných týmto zariadením by mohlo dôjsť k poruche elektronických zariadení motorového vozidla
Elektronické zariadenia vášho automobilu by mohli v dôsledku rádiových signálov vysielaných týmto zariadením prestať fungovať. Viac informácií získate od výrobcu príslušného zariadenia.

Riaďte sa všetkými bezpečnostnými výstrahami a nariadeniami týkajúcimi sa používania mobilných zariadení pri vedení motorového vozidla

Pri šoférovaní je vašou hlavnou povinnosťou venovať sa vedeniu vozidla. Ak je to zakázané zákonom, nikdy pri šoférovaní nepoužívajte mobilné zariadenie. S ohľadom na bezpečnosť svoju a ostatných sa vždy riaďte zdravým rozumom a zapamätajte si nasledujúce odporúčania:
- Používajte súpravu handsfree.
- Oboznámte sa so svojím zariadením a jeho funkciami pre uľahčenie, ako sú napr. rýchla či opakovaná voľba. Tieto funkcie vám pomôžu znížiť množstvo času potrebného na vytočenie alebo príjem hovoru.
- Umiestnite zariadenie tak, aby ste ho mali stále na dosah. Naučte sa obsluhovať zariadenie bez toho, aby ste spustili oči z cesty. Ak vám niekto volá v nevhodnej chvíli, využite svoju hlasovú schránku.
- Osobe, s ktorou hovoríte, dajte vždy najavo, že práve šoférujete. Netelefonujte počas hustej premávky či nebezpečných poveternostných podmienok. Dážď, čľapkanica, sneh, ľad, ale taktiež hustá premávka môžu byť nebezpečné.
- Počas jazdy si nerobte poznámky ani nehľadajte telefónne čísla. Vytváranie poznámok alebo listovanie kontaktmi odvádza pozornosť od vašej hlavnej povinnosti – bezpečnej jazdy.
- Volajte s rozumom a vždy vyhodnoťte dopravnú situáciu. Vybavujte hovory, keď práve stojíte, alebo než sa zaradíte do premávky. Skúste si naplánovať hovory na čas, kedy bude váš automobil v pokoji. Ak potrebujete volať počas jazdy, navoľte len niekoľko číslic, skontrolujte premávku na ceste pred sebou a v spätných zrkadlách, a potom pokračujte.
- Nezapájajte sa do stresujúcej alebo emocionálnej konverzácie; mohlo by to odviesť vašu pozornosť od šoférovania. Upozornite osoby, s ktorými hovoríte, že práve vediete automobil, a ak začne hovor odvádzať vašu pozornosť od premávky na ceste, ukončite ho.
- Použite zariadenie, ak budete potrebovať volať o pomoc. Pri požiari, dopravnej nehode alebo naliehavých zdravotných problémoch vytočte miestne tiesňové číslo.
- Používajte svoje zariadenie, aby ste v prípade núdze zavolali pomoc ostatným. Ak sa stanete svedkami dopravnej nehody, zločinu alebo inej nebezpečnej situácie, kedy budú v ohrození ľudské životy, zavolajte na miestne tiesňové číslo.
- V prípade potreby (ak sa nenachádzate v núdzovej situácii) kontaktuje cestnú službu alebo zavolajte špeciálnu asistenčnú službu. Keď uvidíte pokazené vozidlo, ktoré nie je nebezpečné pre ostatnú premávku, nefunkčnú dopravnú signalizáciu, menšiu dopravnú nehodu, pri ktorej nebol nikto zranený, či odcudzené vozidlo, volajte cestnú asistenciu alebo iné špeciálne netiesňové číslo.

Riadna starostlivosť a používanie vášho mobilného zariadenia

Udržujte zariadenie v suchu
- Vlhkosť a všetky typy kvapalín môžu spôsobiť poškodenie súčiastok zariadenia alebo elektronických obvodov.
- Zariadenie nezapínajte ak je mokré. Ak už zapnuté je, vypnite ho a okamžite vyberte batériu (ak zariadenie nevypnete, alebo neviete vybrať batériu, nechajte ho tak, ako je). Potom zariadenie osušte uterákom a odneste ho do servisného strediska.
- Kvapaliny zmenia farbu štítku, ktorý indikuje poškodenie vodou vnútri zariadenia. Ak dôjde k poškodeniu zariadenia vodou, môže byť zrušená platnosť záruky výrobcu.

Zariadenie nepoužívajte ani neskladujte v prašnom, znečistenom prostredí
Prach môže spôsobiť poruchu zariadenia.

Zariadenie neklaďte na šikmé plochy
V prípade pádu môže dôjsť k poškodeniu zariadenia.

Zariadenie neuchovávajte na horúcich či studených miestach. Zariadenie používajte pri teplotách v rozmedzí -20 °C až 50 °C
- Zariadenie nenechávajte vnútri vozidla – teploty tu môžu dosiahnuť až 80 °C a mohlo by dôjsť k explózii zariadenia.
- Zariadenie nevystavujte na dlho priamemu slnečnému svitu (napríklad na prístrojovej doske automobilu).
- Batériu skladujte pri teplotách v rozmedzí 0 °C až 40 °C.

Zariadenie neuchovávajte spoločne s kovovými predmetmi, ako sú mince, kľúče alebo šperky
- Mohlo by to spôsobiť deformáciu či poruchu zariadenia.
- Ak sa póly batérie dostanú do kontaktu s kovovými predmetmi, mohlo by to spôsobiť požiar.

Zariadenie neuchovávajte v blízkosti magnetických polí
- Vystavenie magnetickému poľu by mohlo spôsobiť poruchu zariadenia alebo vybitie batérie.
- Karty s magnetickými pruhmi, ako sú kreditné karty, telefónne karty, vkladné knižky či palubné lístky sa môžu vplyvom magnetických polí poškodiť.
- Nepoužívajte puzdrá na prenášanie a príslušenstvo s magnetickým uzáverom a chráňte zariadenie pred dlhodobým vystavením magnetickému poľu.

Zariadenie neuchovávajte v blízkosti varičov, mikrovlnných rúr, horúceho vybavenia kuchyne alebo vysokotlakových nádob
- Mohlo by dôjsť k netesnosti batérie.
- Zariadenie by sa mohlo prehriať a spôsobiť požiar.

Dávajte pozor, aby vám zariadenie nespadlo, a chráňte ho pred nárazmi
- Mohlo by dôjsť k poškodeniu displeja zariadenia.
- Ak dôjde k ohnutiu či deformácii zariadenia, zariadenie alebo jeho súčasti môžu prestať fungovať.

Zariadenie ani aplikácie nepoužívajte, keď je zariadenie prehriate
Dlhotrvajúce vystavenie vašej pokožky prehriatemu zariadeniu môže spôsobiť symptómy slabých popálenín, ako sú napríklad červené body a pigmentácia.

Ak sa na vašom zariadení nachádza blesk alebo svetlo, nepoužívajte ich v blízkosti očí ľudí alebo zvierat
Použitie blesku v blízkosti očí by mohlo spôsobiť dočasnú stratu alebo poškodenie zraku.

Pri vystavení blikajúcim svetlám dávajte pozor
- Pri používaní zariadenia nechajte v miestnosti rozsvietené nejaké svetlá a obrazovku nedržte príliš blízko pri svojich očiach.
- Môžu sa vyskytnúť záchvaty alebo straty vedomia, ak ste vystavení počas sledovania videí alebo hraní hier dlhšiu dobu blikajúcim svetlám. Ak sa necítite dobre, okamžite prestaňte používať zariadenie.

Znížte riziko poranení pri opakujúcich sa pohyboch
Ak opakovane vykonávate činnosti, ako napríklad stláčanie tlačidiel, kreslenie znakov na dotykovej obrazovke prstami, alebo prehrávanie hier, môžete si všimnúť občasné mierne bolesti rúk, krku, ramien alebo iných častí tela. Ak používate zariadenie dlhšiu dobu, držte zariadenie uvoľnene za púzko, tlačidlá tlačte zľahka a dávajte si časté prestávky. Ak cítite bolesti aj počas alebo po takomto používaní, prestaňte zariadenie používať a navštívte lekára.

Zaistenie maximálnej životnosti batérie a nabíjačky
- Nenabíjajte batérie dlhšie než týždeň, prílišné nabíjanie môže skrátiť životnosť batérie.
- Nepoužívané batérie sa časom vybíjajú a pred použitím je nutné ich znovu nabiť.
- Ak sa nabíjačka nepoužíva, odpojte ju od napájania.
- Používajte batérie iba na stanovený účel.

Používajte iba batérie, nabíjačky, príslušenstvo a spotrebný materiál schválený výrobcom
- Používanie neznačkových batérií či nabíjačiek môže skrátiť životnosť zariadenia alebo spôsobiť jeho poruchu.
- Spoločnosť Samsung nezodpovedá za bezpečnosť používateľa pri používaní príslušenstva či spotrebného materiálu neschváleného spoločnosťou Samsung.

Zariadenie ani batériu neolizujte a nehryzte do nej
- Mohlo by to spôsobiť poškodenie zariadenia alebo výbuch.
- Ak zariadenie používajú deti, uistite sa, že ho používajú správne.

Počas hovoru:
- Držte zariadenie rovno, rovnako ako klasický telefón.
- Hovorte priamo do mikrofónu.
- Nedotýkajte sa internej antény zariadenia. Mohlo by to znížiť kvalitu hovoru alebo spôsobiť, že zariadenie bude vysielať silnejší rádiový signál než obvykle.

Pri používaní náhlavnej súpravy chráňte svoj sluch a uši

- Dlhodobé vystavenie hlasitým zvukom môže poškodiť sluch.
- Vystavenie hlasitým zvukom pri šoférovaní by mohlo odviesť vašu pozornosť a spôsobiť nehodu.
- Pred pripájaním slúchadiel k zdroju zvuku znížte hlasitosť a používajte iba minimálnu hlasitosť nutnú na to, aby ste počuli konverzáciu alebo hudbu.
- V suchom prostredí sa môže v náhlavnej súprave nazbierať statická elektrina. Ak používate náhlavnú súpravu v suchom prostredí, pred pripojením k zariadeniu ju priložte ku kovovému objektu, aby ste vybili statickú elektrinu.

Pri používaní zariadenia počas chôdze či iného pohybu buďte opatrní
Vždy berte ohľad na svoje okolie a zabráňte tak zraneniu seba či iných osôb.

Zariadenie nenoste v zadnom vrecku alebo pri páse
Pri páde by ste sa mohli zraniť alebo poškodiť zariadenie.

Zariadenie nerozoberajte, neupravujte a nepokúšajte sa ho opraviť
- Akékoľvek zmeny či úpravy zariadenia môžu mať za následok zrušenie platnosti záruky výrobcu. Ak chcete zariadenie nechať opraviť, odneste ho do servisného strediska Samsung.
- Nerozoberajte ani neprepichujte batériu, mohlo by to spôsobiť výbuch alebo požiar.

Svoje zariadenie nemaľujte, ani naň nedávajte nálepky
Náter a samolepky môžu zablokovať pohyblivé časti a zabrániť správnej činnosti. Ak ste alergický na natreté alebo kovové časti výrobku, môžete spozorovať svrbenie, ekzém alebo zdurenie pokožky. Ak sa tak stane, prestaňte používať výrobok a kontaktujte svojho lekára.

Čistenie zariadenia:
- Zariadenie a nabíjačku utierajte handričkou alebo pogumovanou látkou.
- Póly batérie čistite bavlnenou tkaninou alebo handričkou.
- Nepoužívajte chemikálie ani rozpúšťadlá.

Nepoužívajte zariadenie s prasknutým alebo poškodeným displejom
O prasknutý kryt displeja by ste si mohli poraniť ruky alebo tvár. Odneste zariadenie do servisného strediska Samsung a nechajte ho opraviť.

Zariadenie používajte iba na stanovený účel

Ak zariadenie používate na verejnosti, neobťažujte ostatných

Nedovoľte, aby zariadenie používali deti
Nejde o hračku. Nedovoľte, aby sa s ním deti hrali – mohli by ublížiť sebe alebo ostatným, zariadenie poškodiť, alebo zbytočnými hovormi zvýšiť vaše náklady.

Inštalujte mobilné zariadenia a vybavenie opatrne
- Zaistite, aby boli mobilné zariadenia a súvisiace vybavenie vo vozidle pevne uchytené.
- Neumiestňujte zariadenie ani vybavenie do priestoru, do ktorého môže pri aktivácii zasahovať airbag. Nesprávne nainštalované bezdrôtové zariadenie môže spôsobiť vážne zranenie pri rýchlom nafúknutí airbagu.

Toto zariadenie môže opravovať iba kvalifikovaný personál
Ak bude zariadenie opravované nekvalifikovanou osobou, môže dôjsť k poškodeniu zariadenia a bude zrušená platnosť záruky výrobcu.

Zaobchádzajte s kartami SIM a pamäťovými kartami opatrne
- Nevyberajte kartu, keď zariadenie prenáša informácie alebo k nim pristupuje. Mohlo by tak dôjsť k strate dát alebo poškodeniu karty alebo zariadenia.
- Chráňte karty pred silnými nárazmi, statickou elektrinou a elektrickým šumom z iných zariadení.
- Nedotýkajte sa zlatých kontaktov a koncoviek prstami ani kovovými predmetmi. Ak je karta znečistená, utrite ju mäkkou handričkou.

Zaistenie dostupnosti tiesňových služieb
V niektorých oblastiach alebo za určitých okolností nemusia byť z vášho zariadenia možné tiesňové volania. Pred cestovaním do vzdialených alebo nerozvinutých oblastí zistite alternatívny spôsob, ktorým je možné kontaktovať tiesňové služby.

Udržiavajte svoje osobné a dôležité údaje v bezpečí
- Počas používania zariadenia si nezabudnite zálohovať dôležité údaje. Spoločnosť Samsung nie je zodpovedná za stratu údajov.
- Pri likvidácii zariadenia si zálohujte všetky údaje a potom zariadenie resetujte, aby ste predišli zneužitiu vašich osobných informácií.

Nedistribujte copyrightom chránené materiály
Nedistribuujte copyrightom chránené materiály, ktoré ste nahrali iným osobám, bez povolenia vlastníkov obsahu. Ak tak spravíte, môžete porušiť práva copyrightu. Výrobca nie je zodpovedný za žiadne problémy so zákonom, spôsobené nelegálnym použitím materiálov chránených copyrightom.

Informácia o certifikácii SAR (Specific Absorption Rate – špecifická miera absorpcie)

TOTO ZARIADENIE SPĹŇA MEDZINÁRODNÉ SMERNICE O VYSTAVENÍ RÁDIOVÝM VLNÁM

Vaše mobilné zariadenie je rádiový vysielač a prijímač. Je navrhnuté tak, aby neprekračovalo limity vystavenia rádiovým vlnám (elektromagnetické polia rádiovej frekvencie) odporúčané medzinárodnými smernicami. Smernice bolo vyvinuté nezávislou vedeckou organizáciou (ICNIRP) a zahŕňajú skutočné bezpečnostné rozdiely navrhnuté na zabezpečenie bezpečnosti všetkých osôb, bez ohľadu na vek a zdravotný stav.

Smernice o vystavení rádiovým vlnám používajú jednotky merania, ktoré sú známe ako merný súčiniteľ pohltivosti alebo SAR Obmedzenie SAR pre mobilné zariadenia je 2,0 W/kg.

Testy SAR sú uskutočňované podľa štandardných prevádzkových polôh pri vysielaní zariadenia na najvyššom povolenom stupni výkonu vo všetkých testovaných frekvenčných pásmach. Najvyššie hodnoty SAR v smerniciach ICNIRP pre tento model zariadenia sú:

Maximálna hodnota SAR pre tento model a podmienky, v ktorých bola zaznamenaná	
SAR hornej časti	0,779 W/kg
SAR opotrebovania tela	0,611 W/kg

Počas používania sú hodnoty SAR pre toto zariadenie zvyčajne riadne pod vyššie uvedenými hodnotami. Je to preto, že za účelom výkonu systému a kvôli minimalizovaniu rušenia v sieti sa prevádzkový výkon vášho mobilného zariadenia automaticky zníži, keď nie je na hovor potrebný plný výkon. Čím nižší je výstupný výkon zariadenia, tým nižšia je hodnota SAR.

Na tomto zariadení sa testovala merná intenzita absorpcie (SAR) v blízkosti tela (pri nosení na tele) so schváleným príslušenstvom alebo s odstupom vo vzdialenosti 1,5 cm. Aby sa počas prevádzky v blízkosti tela (pri nosení na tele) vyhovelo smerniciam pre vystavovanie sa vysokým rádiovým frekvenciám, zariadenie sa musí používať so schváleným príslušenstvom alebo sa musí držať najmenej 1,5 cm od tela. Ak nepoužívate schválené príslušenstvo, presvedčte sa, že príslušenstvo, ktoré používate, neobsahuje žiadne kovové komponenty a že zariadenie sa nachádza najmenej 1,5 cm od tela.

Organizácie, ako sú napríklad Svetová zdravotnícka organizácia (World Health Organization) a Úrad pre potraviny a liečivá Spojených štátov (US Food and Drug Administration), odporúčajú ľuďom, ktorí sa vystaveniu rádiovej frekvencii obávajú a chcú ho znížiť, aby používali príslušenstvo handsfree, ktoré im umožní používať bezdrôtové zariadenie ďalej od hlavy a tela, alebo aby zariadenie používali kratší čas.

Viac informácií nájdete na internetových stránkach www.samsung.com/sar, kde si svoje zariadenie môžete vyhľadať podľa čísla modelu.

Správna likvidácia tohoto výrobku

(Elektrotechnický a elektronický odpad)

(Platné pre Európsku úniu a ostatné európske krajiny so systémom triedeného odpadu)

Toto označenie na výrobku, príslušenstve alebo v sprievodnej brožúre hovorí, že po skončení životnosti by výrobok ani jeho elektronické príslušenstvo (napr. nabíjačka, náhlavná súprava, USB kábel) nemali byť likvidované s ostatným domovým odpadom. Prípadnému poškodeniu životného prostredia alebo ľudského zdravia môžete predísť tým, že budete tieto výrobky oddeľovať od ostatného odpadu a vrátite ich na recykláciu.

Používatelia v domácnostiach by pre podrobné informácie, ako ekologicky bezpečne naložiť s týmito výrobkami, mali kontaktovať buď predajcu, ktorý im ich predal, alebo príslušný úrad v mieste ich bydliska.

Priemyselní používatelia by mali kontaktovať svojho dodávateľa a preveriť si podmienky kúpnej zmluvy. Tento výrobok a ani jeho elektronické príslušenstvo by nemali byť likvidované spolu s ostatným priemyselným odpadom.

Správna likvidácia batérií v tomto výrobku

(Aplikovateľné v krajinách Európskej únie a v ostatných európskych krajinách, v ktorých existujú systémy separovaného zberu batérií)

Toto označenie na batérii, príručke alebo balení hovorí, že batérie v tomto výrobku by sa po skončení ich životnosti nemali likvidovať spolu s ostatným domovým odpadom. V prípade takéhoto označenia chemické symboly Hg, Cd alebo Pb znamenajú, že batéria obsahuje ortuť, kadmium alebo olovo v množstve presahujúcom referenčné hodnoty smernice 2006/66/ES. Pri nevhodnej likvidácii batérií môžu tieto látky poškodiť zdravie alebo životné prostredie.

Za účelom ochrany prírodných zdrojov a podpory opätovného použitia materiálu batérie likvidujte oddelene od iných typov odpadu a recyklujte ich prostredníctvom miestneho systému bezplatného zberu batérií.

Rozvrhnutie telefónu

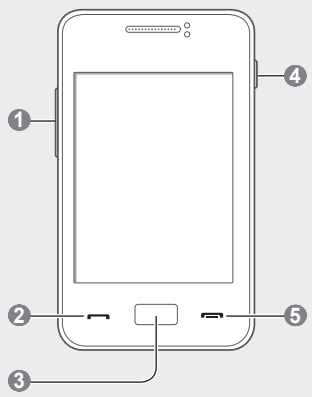

1 **Tlačidlo hlasitosti**
V základnom režime nastavte hlasitosť telefónu, uskutočnite falošný hlasový hovor (dole), odosielajte tiesňové správy
Pozri „Uskutočňovanie falošných hovorov“
Pozri „Aktivácia a odoslanie tiesňovej správy“

2 **Tlačidlo volania**
Uskutočnenie alebo príjem hovoru; v základnom režime otvorenie denníkov hovorov a správ.

3 **Tlačidlo Späť**
V režime Menu sa vrátite do predchádzajúcej úrovne

4 **Vypínacie tlačidlo / tlačidlo uzamknutia**
Zapnutie alebo vypnutie telefónu (stlačením a podržaním); uzamknutie dotykovej obrazovky; odomknutie dotykovej obrazovky (stlačením a podržaním pri uzamknutej obrazovke)

5 **Tlačidlo ukončenia**
Ukončenie hovoru; v režime Menu zrušenie vstupu a návrat do základného režimu

CE0168

Váš telefón zobrazí nasledovné indikátory stavu na hornej strane obrazovky.

Ikona	Popis
	Sila signálu
	Pripojené k sieti GPRS
	Pripojené k sieti EDGE
	Prebieha hovor
	Aktivované presmerovanie hovorov
	Aktivovaná funkcia tiesňových správ
	Aktivované upozornenie
	Pripájanie k zabezpečenej webovej stránke
	Pripojené k počítaču
	FM rádio zapnuté
	FM rádio pozastavené
	Prebieha prehrávanie hudby
	Pozastavené prehrávanie hudby

Ikona	Popis
	Roaming (mimo obvyklej oblasti služby)
	Aktivovaná funkcia Bluetooth
	Aktivovaný prístupový bod Wi-Fi
	Nová textová správa (SMS)
	Nová multimediálna správa (MMS)
	Nová e-mailová správa
	Nová hlasová správa
	Vložená pamäťová karta
	Aktivovaný normálny profil
	Aktivovaný tichý profil
	Stav batérie
10:00AM	Aktuálny čas

Vloženie karty SIM a batérie

1. Odstráňte zadný kryt a vložte kartu SIM.

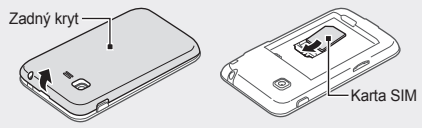

2. Vložte batériu a vráťte kryt späť na miesto.

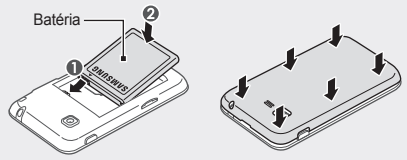

Nabíjanie batérie

Ak je batéria úplne vybitá, nebudete môcť zapnúť zariadenie, ani ak je pripojený cestovný adaptér. Skôr, ako zariadenie zapnete, nechajte úplne vybitú batériu niekoľko minút nabíjať.

1. Pripojte cestovný adaptér.
2. Po dokončení nabíjania odpojte cestovný adaptér.

- Počas nabíjania prístroja nemusí dotyková obrazovka fungovať z dôvodu nestabilného zdroja napájania. Ak sa to stane, odpojte cestovný adaptér od telefónu.
- Nevyberajte batériu skôr, ako odpojíte cestovný adaptér. Tým by sa mohol telefón poškodiť.
- Ak chcete ušetriť energiu, odpojte cestovný adaptér, keď ho nepoužívate. Cestovný adaptér nemá vypínač, preto ho musíte odpojiť od zásuvky, aby ste prerušili napájanie. Cestovný adaptér by mal počas používania zostať zatvorený.

Vloženie pamäťovej karty (voliteľné)

Tento telefón podporuje karty microSD™ alebo microSDHC™ s kapacitou maximálne 16 GB (závisí od výrobcu a typu pamäťovej karty).

- Formátovanie pamäťovej karty na počítači môže byť príčinou nekompatibility s telefónom. Pamäťovú kartu formátujte iba v telefóne.
- Časté zapisovanie a mazanie skracuje životnosť pamäťových kariet.

1. Odstráňte zadný kryt.
2. Vložte pamäťovú kartu tak, aby zlaté kontakty smerovali nadol.

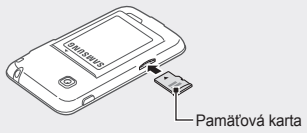

3. Zatlačte pamäťovú kartu do slotu pre pamäťovú kartu, pokým sa nezaistí na mieste.
4. Nasaďte späť zadný kryt.

Ikony v pokynoch

	Upozornenie: situácie, ktoré by mohli spôsobiť poškodenie telefónu alebo iného vybavenia
	Poznámka: poznámky, rady alebo dodatočné informácie
→	**Nasledujúci krok**: poradie možností alebo ponúk, ktoré musíte vybrať, aby ste vykonali určitú akciu; napríklad: v režime Menu vyberte **Správy** → **Vytvoriť správu** (predstavuje **Správy** a za nimi **Vytvoriť správu**)
[ ]	**Hranaté zátvorky**: tlačidlá telefónu; napríklad: [ ] (predstavuje tlačidlo ukončenia)

Používanie dotykového displeja

V tejto časti nájdete informácie o základných úkonoch na používanie dotykového displeja.

Nepoužívajte ostré predmety, aby ste predišli poškrabaniu dotykového displeja.

- Aby bolo používanie dotykového displeja čo najefektívnejšie, odstráňte z displeja ochrannú fóliu.
- Dotykový displej má vrstvu, ktorá sníma malé elektrické náboje emitované ľudským telom. Aby ste dosiahli čo najspoľahlivejší výkon, dotýkajte sa displeja končekom prsta. Dotykový displej nereaguje na dotyky ostrými predmetmi, napríklad dotykovým perom alebo perom.

- Ťuknutie: Jedným dotykom prstom zvoľte alebo otvorte ponuku, voľbu alebo aplikáciu.
- Ťuknutie a podržanie: Na položku poklepte a na viac ako 2 sekundy ju podržte.
- Posunutie: Ťuknutím a posunutím prsta hore, dole, doľava alebo doprava sa môžete presúvať položkami zoznamu.
- Posunutie a pustenie: Ťuknutím a podržaním prsta na položke a jeho posunutím presuniete položku.

Zapnutie alebo vypnutie telefónu

Zapnutie telefónu:

1. Stlačte a podržte tlačidlo napájania.
2. Zadajte kód PIN a vyberte **OK** (ak je to potrebné).
3. Keď sa otvorí sprievodca nastavením, prispôsobte nastavenia telefónu podľa potreby tak, že budete nasledovať pokyny na obrazovke.

Ak batéria zostane úplne vybitá alebo keď ju vyberiete zo zariadenia, dátum a čas sa resetuje.

Ak chcete telefón vypnúť, opakujte vyššie uvedený krok 1.

Prístup do ponúk

Ak chcete vstúpiť do ponúk telefónu,

1. Ak chcete prejsť do režimu Menu, v základnom režime vyberte **Menu**.
2. Prejdite doľava alebo doprava na obrazovku hlavného menu.
3. Zvoľte ponuku alebo aplikáciu.
4. Stlačením tlačidla Späť sa presuniete o jednu úroveň vyššie; stlačením [ ] sa vrátite do základnej obrazovky.

- Keď vstupujete do ponuky, ktorá vyžaduje kód PIN2, musíte zadať kód PIN2, ktorý ste dostali s kartou SIM. Bližšie informácie získate od svojho poskytovateľa služieb.
- Spoločnosť Samsung nezodpovedá za žiadnu stratu hesiel alebo súkromných informácií ani za žiadne poškodenia spôsobené nelegálnym softvérom.

Uskutočnenie hovoru

1. V základnom režime vyberte **Kláv.** a zadajte smerové číslo oblasti a telefónne číslo.
2. Stlačením [ ] vytočte číslo.
3. Hovor ukončíte stlačením tlačidla [ ].

Príjem hovoru

1. Keď telefón zvoní, stlačte [ ].
2. Hovor ukončíte stlačením tlačidla [ ].

Nastavenie hlasitosti

Nastavenie hlasitosť tónu zvonenia

1. V režime Menu vyberte **Nastavenia** → **Zvukové profily**.
2. Zvoľte profil, ktorý používate.

Ak používate tichý profil, nemôžete upraviť hlasitosť tónu zvonenia.

3. Vyberte **Hlasitosť** → **Upozornenie na hovor**.
4. Potiahnutím posúvača nastavte úroveň hlasitosti a vyberte **Uložiť**.

Nastavenie hlasitosti tónu dotyku

V základnom režime vyberte tlačidlo Hlasitosť a upravte hlasitosť.

Nastavenie hlasitosti hlasu počas hovoru

Ak chcete upraviť hlasitosť počas hovoru, stlačte tlačidlo hlasitosti.

V hlučnom prostredí budete mať pri používaní funkcie hlasitý hovor ťažkosti s počutím osoby, s ktorou hovoríte. Použitím klasického režimu telefónu dosiahnete lepšiu kvalitu zvuku.

Zmena zvonenia

1. V režime Menu vyberte **Nastavenia** → **Zvukové profily**.
2. Zvoľte profil, ktorý používate.

Ak používate tichý profil, nemôžete zmeniť tón zvonenia.

3. Vyberte **Zvonenie hlasového hovoru**.
4. Vyberte umiestnenie pamäte (ak je to potrebné).
5. Vyberte tón zvonenia a vyberte **Nastaviť**.

Ak chcete prepnúť na iný profil, vyberte ho zo zoznamu.

Zavolať na naposledy vytočené číslo

1. V základnom režime zobrazte zoznam posledných čísel stlačením [ ].
2. Vyberte ◄ alebo ► na vybratie typu hovoru.
3. Rolujte hore alebo dole k číslu alebo menu.
4. Ak si chcete pozrieť podrobnosti, vyberte číslo alebo meno, alebo stlačte [ ] a vytočte číslo.

Používanie widgetov

Naučte sa používať widgety (miniaplikácie) na základnej obrazovke.

- Niektoré widgety sa pripájajú k webovým službám. Ak vyberiete webový widget, môžu sa účtovať dodatočné poplatky.
- Dostupné widgety sa môžu líšiť v závislosti od oblasti alebo poskytovateľa služieb.

Otvorenie widgetu

1. V základnom režime rolujte doľava alebo doprava k panelu základnej obrazovky.
2. Na základnej obrazovke vyberte widget, ktorý chcete aktivovať.

Organizovanie widgetov

Každý panel základnej obrazovky môžete organizovať so svojimi najobľúbenejšími widgetmi.

1. V základnom režime vyberte v ľavej hornej časti obrazovky a otvorte panel widgetov.
2. Vyberte widget pre každý panel.

Zadávanie textu

Zmena režimu zadávania textu

- Ak chcete zmeniť jazyk vstupu, vyberte **EN**.
- Vyberte **T9**, ak chcete prepínať medzi režimami T9 a ABC. V režime T9 sa bod zmení na zelený.
- Ak chcete prepnúť na režim čísel alebo symbolov, vyberte **123** alebo **sym**.

Režim T9

1. Stlačením príslušnej virtuálnej klávesy zadajte celé slovo.
2. Keď sa slovo zobrazí správne, vložte medzeru zvolením . Ak sa nezobrazí správne slovo, vyberte a vyberte alternatívne slovo.

Režim ABC

Stláčajte príslušný virtuálny kláves, kým sa na displeji nezobrazí požadovaný znak.

Režim čísel

Stlačte príslušný virtuálny kláves a zadajte číslo.

Režim symbolov

Stlačte príslušný virtuálny kláves a zadajte symbol.

Používanie ďalších funkcií na zadanie textu

- Ak chcete pohybovať kurzorom, vyberte a potom kláves virtuálnej navigácie.
- Jednotlivé znaky po jednom odstránite zvolením . Ak chcete rýchlo odstrániť celé slová, poklepte a podržte .

- Ak chcete zadať interpunkčné znamienka, opakovane stláčajte **1**.
- Ak chcete začať nový riadok, vyberte .
- Ak chcete zmeniť veľkosť písmen, vyberte .

Pridanie nového kontaktu

V závislosti od poskytovateľa služieb môže byť umiestnenie pamäte pre ukladanie nových kontaktov prednastavené. Ak chcete zmeniť umiestnenie pamäte, v režime Menu vyberte **Kontakty** → **Ďalšie** → **Nastavenia** → **Uložiť kontakt do** → umiestnenie pamäte → **Uložiť**.

1. V základnom režime vyberte **Kláv.** a zadajte telefónne číslo.
2. Vyberte → **Vytvoriť kontakt** → umiestnenie pamäte (ak je to potrebné).
3. Zvoľte typ čísla (ak je to potrebné).
4. Zadajte informácie o kontakte.
5. Zvolením **Uložiť** pridajte kontakt do pamäte.

Odosielanie a prezeranie správ

Odoslanie textovej alebo multimediálnej správy

1. V režime Menu vyberte **Správy** → **Vytvoriť správu**.
2. Vyberte pole príjemcu → **Zadať manuálne**.
3. Zadajte číslo príjemcu a vyberte **Hotovo**.
4. Vyberte pole zadávania textu.
5. Napíšte svoju textovú správu vyberte **Hotovo**.
   Pozri „Zadávanie textu“.
   Ak chcete správu odoslať ako textovú, prejdite na krok 7.
   Ak chcete pripojiť multimédiá, pokračujte krokom 6.
6. Vyberte **Pridať médiá** a pridajte položku.
7. Zvolením **Odoslať** správu odošlite.

Zobrazovanie textových alebo multimediálnych správ

1. V režime Menu vyberte **Správy** → **Doručené**.
2. Zvoľte textovú alebo multimediálnu správu.

Uskutočňovanie falošných hovorov

Keď sa budete chcieť dostať zo schôdzky alebo nechcenej konverzácie, môžete nasimulovať falošný prichádzajúci hovor.

Aktivácia funkcie falošných hovorov

V režime Menu vyberte **Nastavenia** → **Hovor** → **Falošný hovor** → **Klávesová skratka falošného hovoru**.

Uskutočnenie falošného hovoru

Stlačte a podržte tlačidlo zníženia hlasitosti.

Aktivácia mobilného stopára

Keď niekto do vášho telefónu vloží novú kartu SIM alebo USIM, mobilný stopár automaticky odošle kontaktné číslo špecifikovaným príjemcom, aby ste mali možnosť telefón nájsť a získať ho späť. Aktivácia mobilného stopára,

1. V režime Menu vyberte **Nastavenia** → **Zabezpečenie** → **Mobilný stopár**.
2. Zadajte heslo a zvoľte **OK**.

Pri prvom spustení aplikácie **Mobilný stopár** budete vyzvaní na vytvorenie a potvrdenie hesla.

3. Vyberte **Mobilný stopár** a zapnite mobilného stopára.
4. Vyberte **Príjemcovia** → **Ďalšie** → **Kontakty**.
   Do zoznamu príjemcov môžete pridať aj telefónne čísla, vrátane kódu krajiny (s +). Prejdite ku kroku 6.
5. Vyberte kontakty → **Pridať**.
6. Po dokončení nastavenia príjemcov vyberte **Ulož** a uložte príjemcov.
7. Vyberte vstupné pole odosielateľa.
8. Zadajte meno odosielateľa a vyberte **Hotovo**.
9. Vyberte **Ulož** → **Prijať**.

Aktivácia a odoslanie tiesňovej správy

V núdzovej situácii môžete odoslať tiesňové správy rodine alebo priateľom.

Aktivácia tiesňovej správy

1. V režime Menu vyberte **Správy** → **Nastavenia** → **Tiesňové správy** → **Možnosti odosielania**.
2. Zvolením **Odosielanie tiesňovej správy** zapnite funkciu tiesňových správ.
3. Vyberte **Príjemcovia** → **Pridať príjemcov** → **Kontakty**.
   Do zoznamu príjemcov môžete napísať aj telefónne čísla. Prejdite ku kroku 6.
4. Vyberte **Viacero**.
5. Vyberte kontakty → **Pridať**.
6. Po dokončení nastavenia príjemcov vyberte **Ulož** a uložte príjemcov.
7. Vyberte **Opakovať**, vyberte koľkokrát chcete opakovať tiesňovú správu a vyberte **Ulož**.
8. Stlačte tlačidlo Späť → **Áno**.

Odoslanie tiesňovej správy

1. Keď sú dotykový displej a tlačidlá uzamknuté, stlačte štyrikrát tlačidlo pre zníženie hlasitosti – na prednastavené čísla sa odošle tiesňová správa.
2. Ak chcete opustiť tiesňový režim, stlačte [ ].

SAMSUNG ELECTRONICS

Vyhlásenie o zhode (R&TTE)

My, Samsung Electronics

vyhlasujeme na vlastnú zodpovednosť, že výrobok

Mobilný telefón pre siete GSM, a BT/Wi-Fi : GT-S5220

ktorého sa vyhlásenie o zhode týka, je v zhode s nasledovnými normami a/ alebo inými normatívnymi dokumentmi.

Bezpečnosť	EN 60950-1 : 2006 + A1 : 2010
SAR	EN 50360 : 2001 / AC2006 EN 62209-1 : 2006 EN 62209-2 : 2010 EN 62479 : 2010 EN 62311 : 2008
Elektro-magnetická-kompatibilita	EN 301 489-01 V1.8.1 (04-2008) EN 301 489-07 V1.3.1 (11-2005) EN 301 489-17 V2.1.1 (05-2009)
Rádiový signál	EN 301 511 V9.0.2 (03-2003) EN 300 328 V1.7.1 (10-2006)

Týmto vyhlasujeme, že [všetky základné testy rádiovej frekvencie boli vykonané, a že] vyššie uvedený výrobok je v súlade so všetkými základnými požiadavkami smernice 1999/5/EC.

Procedúra vyhodnocovania súladu, uvedená v Článku 10 a detailne popísaná v Prílohe[IV] Smernice 1999/5/EC, bola dodržaná pod dohľadom nasledovných autorizovaných orgánov:

BABT, Forsyth House,
Churchfield Road,
Walton-on-Thames,
Surrey, KT12 2TD, UK*
Identification mark: 0168

CE 0168

Technická dokumentácia je uložená tu:

Samsung Electronics QA Lab.

a je možné ju sprístupniť na požiadanie.
(zástupca v EÚ)

Samsung Electronics Euro QA Lab.
Blackbushe Business Park, Saxony Way,
Yateley, Hampshire, GU46 6GG, UK*

2012.01.04 — Joong-Hoon Choi / Vedúci laboratória

(miesto a dátum vydania) — (meno a podpis oprávnenej osoby)

* Tro nie je adresa servisného centra spoločnosti Samsung. Adresa a telefónne číslo servisného centra spoločnosti Samsung sú uvedené na záručnom liste; prípadne kontaktujte Vášho dodávateľa v mieste, kde ste výrobok zakúpili.