

Nokia C6-01: Návod na použitie

Obsah		
Ochrana	5	
Začíname	7	
Tlačidlá a súčasti	7	
Zmena hlasitosti hovoru, skladby alebo videoklipu	9	
Zablokovanie alebo odblokovanie tlačidiel a displeja	9	
Vloženie karty SIM	10	
Vloženie alebo vybratie pamäťovej karty	11	
Nabíjanie	12	
Umiestnenie antén	15	
Pripojenie šnúrky na zápästie	15	
Headset	16	
Zapnutie alebo vypnutie zariadenia	16	
Účet Nokia a služby Ovi od spoločnosti Nokia	16	
Kopírovanie kontaktov alebo obrázkov zo starého zariadenia	17	
Nastavenie zariadenia	18	
Využitie používateľskej príručky v zariadení	18	
Inštalácia balíka programov Nokia Ovi Suite v počítači	18	
Objavujte internetové služby Ovi od spoločnosti Nokia	20	
Ovi by Nokia	20	
O aplikácii E-mail Ovi	20	
O aplikácii Mapy Ovi	20	
O aplikácii Hudba Ovi	21	
O Obchode Ovi	21	
Základné použitie	21	
Funkcie dotykového displeja	21	
Interaktívne prvky na úvodnom displeji	24	
Prepínanie medzi otvorenými aplikáciami	25	
Písanie textu	26	
Indikátory displeja	29	
Nastavenie blikania svetelného upozornenia na neprijaté hovory alebo prijaté správy	31	
Vyhľadávanie v zariadení a na internete	31	
Používanie zariadenia v režime offline	31	
Predĺženie napájacieho cyklu batérie	32	
Personalizácia	33	
Profily	33	
Zmena témy	34	
Úvodný displej	34	
Usporiadúvanie aplikácií	37	
Telefón	37	
Zavolanie na telefónne číslo	37	
Prijatie hovoru	37	
Vyhľadanie kontaktu	38	
Odmietnutie hovoru	38	
Volanie kontaktu	39	
Prijatie čakajúceho hovoru	39	
Uskutočnenie videohovoru	40	
Prijatie videohovoru	41	
Odmietnutie videohovoru	41	
Uskutočnenie konferenčného hovoru	41	
Používanie rýchlej voľby	42	
Volanie kontaktu aktiváciou hlasom	43	
Uskutočňovanie hovorov cez internet	44	
Volanie posledného volaného čísla	45	
Nahratie telefonického rozhovoru	45	
Stíšenie otočením	45	
Zobrazenie neprijatých hovorov	46	
Volanie do hlasovej schránky	46	

Presmerovanie hovorov do hlasovej schránky alebo na iné telefónne číslo	46	O aplikácii Web	60
Blokovanie uskutočňovania alebo prijímania hovorov	47	Prehliadanie webu	60
Povolenie hovorov len na určité čísla	48	Pridanie záložky	61
Zdieľanie videa	48	Vyžiadanie webového zdroja	61
		Vyhľadávanie udalostí v blízkom okolí	61
Kontakty	50	Sociálne siete	62
O aplikácii Kontakty	50	O miniaplikácii sociálnej siete	62
Ukladanie telefónnych čísel a e-mailových adries	50	Zobrazenie aktualizácií stavu priateľov v jednom okne	63
Uloženie čísla z prijatého hovoru alebo správy	51	Zverejnenie stavu v službách sociálnej siete	63
Rýchle kontaktovanie najdôležitejších ľudí	51	Prepojenie priateľov online s ich kontaktnými informáciami	63
Nastavenie tónu zvonenia pre konkrétny kontakt	51	Zobrazenie aktualizácií stavu priateľov na úvodnom displeji	63
Poslanie kontaktných informácií pomocou možnosti Moja vizitka	52	Prenesenie obrázka do služby	64
Vytvorenie skupiny kontaktov	52	Zdieľanie informácií o lokalite v aktualizácii stavu	64
Poslanie správy skupine ľudí	52	Kontaktovanie priateľa zo služby sociálnej siete	65
Kontakty uložené na karte SIM	53	Pridávanie udalostí do kalendára zariadenia	65
Zálohovanie kontaktov v službe Ovi by Nokia	53	Foto-Video	65
Správy	54	O aplikácii Foto-Video	65
O aplikácii Správy	54	Odfotografovanie obrázka	66
Poslanie správy	54	Ukladanie informácií o lokalite do obrázkov a videoklipov	66
Poslanie zvukovej správy	55	Fotografovanie v tme	67
Prijímanie správ	55	Tipy na fotografovanie obrázkov	67
Zobrazenie konverzácie	56	Nahratie videoklipu	67
Vypočutie textovej správy	56	Poslanie obrázka	68
Zmena jazyka	57	Obrázky a videoklipy	68
E-mail	57	O aplikácii Fotografie	68
E-mail	57	Zobrazenie obrázkov a videoklipov	68
Otvorenie e-mailu z úvodného displeja	60	Úprava odfotografovaných obrázkov	69
Internet	60	Tlač odfotografovaného obrázka	69

Prezeranie obrázkov a sledovanie videoklipov v televíznom prijímači	70	Uloženie súborov na vzdialenej jednotke	104
Videá a TV	70	Správa zariadenia	105
Videoklipy	70	Aktualizácia softvéru a aplikácií zariadenia	105
Sledovanie webovej televízie	71	Správa súborov	106
Hudba a zvuk	72	Uvoľnenie dostupnej pamäte pre ďalší obsah	108
Prehrávač hudby	72	Správa aplikácií	108
Chránený obsah	75	Synchronizácia obsahu	109
Nahrávanie zvukov	75	Kopírovanie kontaktov alebo obrázkov medzi zariadeniami	111
FM rádio	75	Zabezpečenie zariadenia	111
Mapy	77	Vyhľadanie ďalšej pomoci	113
Prehľad máp	77	Podpora	113
Moja poloha	78	Prístupové kódy	113
Vyhľadávanie miest	82	Ak niečo nefunguje	114
Obľúbené	83	Obnovenie pôvodných nastavení	114
Zdieľanie polohy	85	Čo robiť v prípade, že je pamäť plná?	114
Cesta autom alebo pešo	85	Bliká indikátor správ	114
Plánovanie	90	Kontakt sa v zozname kontaktov zobrazuje dvakrát	114
Hodiny	90	Nečitateľné znaky pri prehliadaní webu	115
Kalendár	92	Príprava zariadenia na recykláciu	115
Kancelária	94	Environmentálne tipy	115
Quickoffice	94	Šetrenie energie	115
Čítanie dokumentov vo formáte PDF	95	Recyklácia	115
Výpočty	95	Informácie o produkte a bezpečnostné informácie	116
Písanie poznámok	96	Register	124
Preklad slov z jedného jazyka do druhého	96		
Otváranie alebo vytváranie súborov vo formáte zip	97		
Prepojenie	97		
Pripojenia na internet	97		
Bezdrôtová sieť LAN	98		
Bluetooth	99		
Dátový kábel USB	102		
Ukončenie sieťového pripojenia	103		

Ochrana

Prečítajte si tieto jednoduché pravidlá. Nedodržanie týchto pokynov môže byť nebezpečné alebo protizákonné. Prečítajte si celú používateľskú príručku, kde nájdete ďalšie informácie.

VYPÍNAJTE V OBLASTIACH, KDE PLATIA OBMEDZENIA



Prístroj vypnite, keď používanie mobilných telefónov nie je povolené alebo keď by mohol spôsobiť rušenie alebo nebezpečenstvo, napríklad v lietadle, v blízkosti zdravotníckych zariadení, palív, chemikálií alebo oblastí, kde prebiehajú trhacie práce.

BEZPEČNOSŤ CESTNEJ PREMÁVKY JE PRVORADÁ



Rešpektujte všetky miestne predpisy. Ako vodič majte pri šoférovaní vždy voľné ruky, aby ste sa mohli venovať riadeniu vozidla. Pri riadení vozidla musíte mať na zreteli predovšetkým bezpečnosť cestnej premávky.

RUŠENIE



Všetky bezdrôtové prístroje sú citlivé na rušenie, ktoré môže negatívne ovplyvniť ich prevádzku.

ODBORNÝ SERVIS



Tento výrobok smie inštalovať a opravovať iba vyškolený personál.

UCHOVÁVAJTE PRÍSTROJ V SUCHU



Váš prístroj nie je odolný voči vode. Uchovávajte ho v suchu.

SKLENENÉ SÚČASTI



Predný kryt prístroja je vyrobený zo skla. Ak prístroj spadne na tvrdý povrch alebo dostane silný úder, sklo sa môže rozbiť. Pokiaľ je sklo rozbité, nedotýkajte sa sklenených súčastí prístroja ani sa nepokúšajte odstrániť rozbité sklo z prístroja. Prestaňte prístroj používať, kým sklo nevymení kvalifikovaný profesionál.

CHRÁŇTE SI SLUCH



Headset počúvajte na primeranej úrovni hlasitosti a pri používaní reproduktora nedržte prístroj blízko ucha.

Začíname

Tlačidlá a súčasti

Pohľad spredu



- 1 Slúchadlo
- 2 Snímač osvetlenia
- 3 Snímač priblíženia. Počas hovorov automaticky vypne dotykový displej.
- 4 Tlačidlo Menu
- 5 Tlačidlo Hovor
- 6 Sekundárny fotoaparát
- 7 Tlačidlo Koniec/vypínač

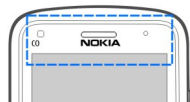

Oblasť nad dotykovou obrazovkou neprekrývajte ochranným filmom ani páskou.

Bočná, zadná a spodná strana



- 8 Blesk fotoaparátu/blesk
- 9 Tlačidlo Hlasitosť/Zoom
- 10 Prepínač blokovania/prepínač blesku
- 11 Tlačidlo fotoaparátu
- 12 Foto-Video
- 13 Reproduktor
- 14 Konektor pre nabíjačku
- 15 Otvor na šnúрку na zápästie
- 16 Indikátor nabijania
- 17 AV konektor Nokia (3,5 mm)
- 18 Konektor micro USB
- 19 Mikrofón

Dotykový displej

Zariadenie môžete ovládať ľahkými dotykmi prstov na displeji. Ak použijete nechty, displej nebude reagovať.

Ak máte chladné prsty, displej nemusí reagovať na váš dotyk.

Ak chcete predísť poškriabaniu dotykového displeja, na písanie na dotykovom displeji nikdy nepoužívajte pero, ceruzku ani iné ostré predmety.

Blesk

Blesk fotoaparátu sa môže použiť ako baterka. Blesk zapnete a vypnete posunutím a pridržením prepínača blokovania na dve sekundy.

Blesk možno použiť, iba ak sa nachádzate na úvodnom displeji. Blesk možno zapnúť aj vtedy, ak sa nachádzate na úvodnom displeji a tlačidlá a displej (alebo zariadenie) sú zablokované.

Bleskom nesviette nikomu do očí.



Zmena hlasitosti hovoru, skladby alebo videoklipu

Použite tlačidlá hlasitosti.

Hlasitosť môžete upraviť počas hovoru alebo keď je aktívna niektorá aplikácia.

Vstavaný reproduktor umožňuje hovoriť a počúvať z blízkej vzdialenosti bez nutnosti držať prístroj pri uchu.

Aktivácia alebo inaktivácia reproduktora počas hovoru

Vyberte položku  alebo .

Zablokovanie alebo odblokovanie tlačidiel a displeja

Ak chcete zabrániť náhodnému uskutočneniu hovoru, keď máte zariadenie vo vrecku alebo v taške, zablokujte tlačidlá a displej zariadenia.

Posuňte prepínač blokovania.



Tip: Ak chcete odblokovať zariadenie, keď je prepínač blokovania mimo dosahu, stlačte tlačidlo Menu a vyberte položku **Odblokuj**.

Nastavenie automatického blokovania tlačidiel a displeja

- 1 Vyberte položku **Menu > Nastavenia a Telefón > Displej > Časový limit šetriča/blok..**
- 2 Určite časový limit, po ktorom sa tlačidlá a displej automaticky zablokujú.

Vloženie karty SIM



Dôležité: V tomto zariadení nepoužívajte karty micro-SIM ani karty micro-SIM s adaptérom. Toto zariadenie nepodporuje karty micro-SIM. Používanie nekompatibilných kariet SIM môže spôsobiť poškodenie pamäťovej karty a zariadenia, ako aj zničenie údajov uložených na karte.

Na kartu SIM nič nenaliepajte.

- 1 Ak chcete zložiť zadný kryt zariadenia, zatlačte naň prstami, posunutím ho otvorte a nadvihnite.

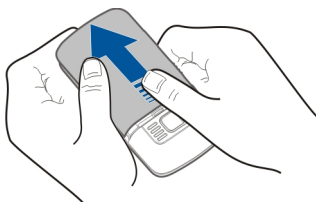

- 2 Vyberte batériu.

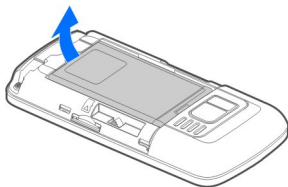

- 3 Otvorte kryt otvoru pre kartu SIM.

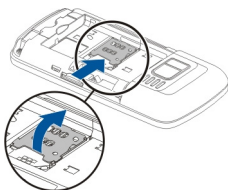

- 4 Kartu SIM vložte do držíaka karty. Ubezpečte sa, že plôška s kontaktmi karty smeruje nadol.

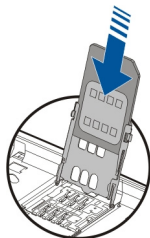

- 5 Zatvorte držíak karty SIM a posuňte kryt držíaka, aby zapadol na miesto.

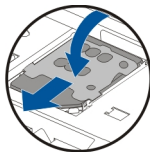

- 6 Vložte batériu a znova nasadíte zadný kryt.

Vloženie alebo vybratie pamäťovej karty

Používajte iba kompatibilné karty microSD a microSDHC (rýchlostná trieda 4 vyžadovaná pre videá s vysokým rozlíšením) schválené spoločnosťou Nokia na používanie s týmto zariadením. Nekompatibilné karty môžu spôsobiť poškodenie karty a zariadenia a môže dôjsť aj k porušeniu dát uložených na karte.



Na pamäťovú kartu nič nenaliepajte.

Vloženie pamäťovej karty

Ak pamäťová karta ešte nie je vložená:

- 1 Zložte zadný kryt.
- 2 Ubezpečte sa, že plôška s kontaktmi pamäťovej karty smeruje nadol. Zatláčajte kartu, kým nebudete počuť kliknutie.

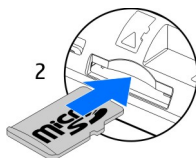

3 Znova nasad'ite zadný kryt.

Vybratie pamäťovej karty

- 1 Zatláčajte kartu, kým nebudete počuť kliknutie.
- 2 Vytiahnite kartu.

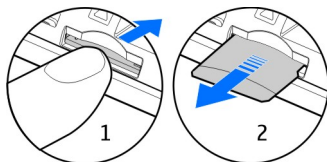

Nabíjanie O batérii

Toto zariadenie má vymeniteľnú nabíjateľnú batériu. Používajte výlučne nabíjačky schválené spoločnosťou Nokia, ktoré sú určené pre toto zariadenie. Zariadenie môžete nabíjať aj pomocou kompatibilného dátového kábla USB.

Keď je batéria takmer vybitá, aktivuje sa režim šetrenia energie. Ak chcete vypnúť režim šetrenia energie, stlačte tlačidlo  a vyberte položku **Vypnúť šetrenie energie**. Keď je zapnutý režim šetrenia energie, možno nebudete môcť upravovať nastavenia určitých aplikácií.

Vloženie batérie

- 1 Zložte zadný kryt.
- 2 Zarovnajte kontakty batérie a vložte batériu.

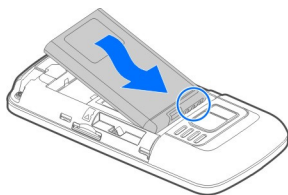

3 Znova nasadíte zadný kryt.

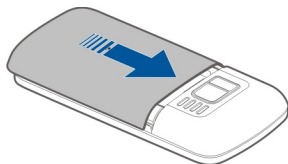

Nabitie batérie

Batéria bola pri výrobe čiastočne nabitá. Pred prvým zapnutím zariadenia ju však možno bude potrebné nabiť.

Ak zariadenie signalizuje nízku úroveň nabitia, postupujte takto:

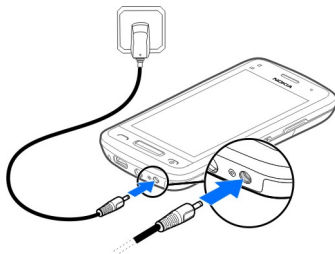

1

2

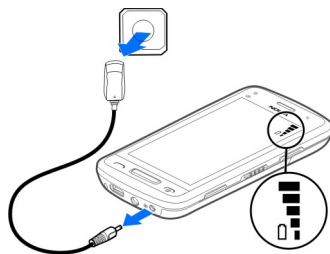

Batériu nie je potrebné nabíjať konkrétny čas. Počas nabíjania je možné zariadenie používať.

Ak je batéria úplne vybitá, môže trvať niekoľko minút, kým sa na displeji objaví indikátor nabíjania alebo kým budete môcť telefonovať.

Ak ste batériu dlho nepoužívali, bude možno potrebné po zapojení nabíjačku najprv odpojiť a znova zapojiť, aby sa začalo nabíjanie.

Tip: Na nabitie batérie môžete použiť aj kompatibilnú nabíjačku USB.

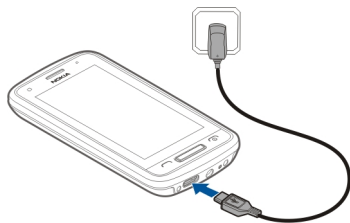

Nabíjanie batérie pomocou pripojenia USB

Úroveň nabitia batérie je nízka, ale nemáte so sebou nabíjačku? Môžete použiť kompatibilný kábel USB na pripojenie ku kompatibilnému zariadeniu, napríklad k počítaču.

Ak chcete zabrániť poškodeniu konektora nabíjačky, pri pripájaní alebo odpájaní kábla nabíjačky postupujte opatrne.

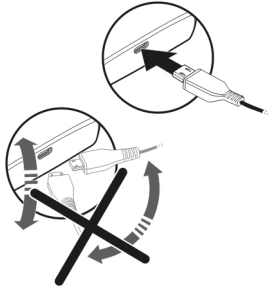

Ak je zariadenie pripojené k počítaču, môžete počas nabíjania synchronizovať jeho obsah.

Spustenie nabíjania pomocou pripojenia USB môže trvať dlhšie a nabíjanie nemusí fungovať, ak používate nenapájaný rozbočovač USB. Zariadenie sa nabije rýchlejšie, keď je pripojené do sieťovej zásuvky.

Počas nabíjania batérie svieti kontrolka nabíjania vedľa konektora USB. Keď je batéria takmer vybitá, indikátor nabíjania bliká. Môže chvíľu trvať, kým sa začne nabíjanie.

Umiestnenie antén

Nedotýkajte sa zbytočne antény, keď vysiela alebo prijíma signály. Kontakt s anténou zhoršuje kvalitu rádiovkej komunikácie a môže spôsobiť, že prístroj bude v takomto prípade pracovať s vyšším výkonom a zníži sa výdrž batérie.



Pripojenie šnúrky na zápästie

Prevlečte šnúrku na zápästie podľa obrázka a znova založte kryt.

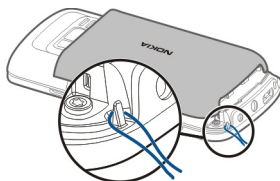

Headset

K zariadeniu môžete pripojiť kompatibilný headset alebo kompatibilné slúchadlá.

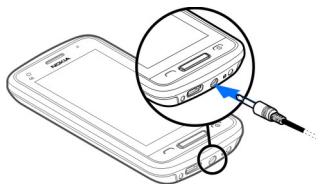

Zapnutie alebo vypnutie zariadenia

Stlačte a podržte tlačidlo .

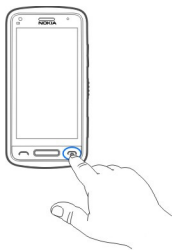

Účet Nokia a služby Ovi od spoločnosti Nokia

Po prvom zapnutí zariadenia si môžete vytvoriť účet Nokia, aby ste mohli pristupovať k službám Ovi od spoločnosti Nokia.

Pomocou služieb Ovi a konta Nokia môžete napríklad:

- Sledovať stavy priateľov v rôznych službách sociálnych sietí
- Načítavať hry, aplikácie, videoklipy, obrázky, témy a zvonenia zo služby Obchod Ovi.

- Navštíviť ľubovoľné miesto s bezplatnou navigáciou pre šoférov aj chodcov.
- Zálohovať a spravovať kontakty v internetovej službe Ovi.

Ďalšie informácie o službe Ovi získate na lokalite www.ovi.com.

Ak chcete účet Nokia vytvoriť neskôr, pomocou zariadenia získajte prístup k službe Ovi. Potom sa zobrazí výzva na vytvorenie účtu.

Kopírovanie kontaktov alebo obrázkov zo starého zariadenia

Chcete skopírovať dôležité informácie z predchádzajúceho kompatibilného zariadenia Nokia a čo najskôr začať používať nové zariadenie? Pomocou aplikácie Pr. medzi tel. môžete bezplatne kopírovať napríklad kontakty, záznamy z kalendára a obrázky do nového zariadenia.

Vyberte položku **Menu > Aplikácie > Nástroje > Nast. telef. a Prenos dát.**

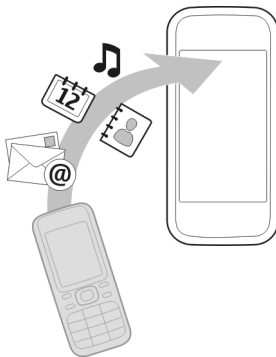

Ak staré zariadenie Nokia neobsahuje aplikáciu Pr. medzi tel., nové zariadenie ju môže poslať v správe. Otvorte správu v starom zariadení a postupujte podľa pokynov.





- 1 Vyberte zariadenie, ku ktorému chcete pripojiť svoje zariadenie, a spárujte ich. Musí byť aktívne pripojenie Bluetooth.
- 2 Ak druhé zariadenie vyžaduje prístupový kód, zadajte ho. Prístupový kód môžete určiť sami a musí sa zadať v oboch zariadeniach. V niektorých zariadeniach sa prístupový kód nemení. Podrobnejšie informácie nájdete v používateľskej príručke k príslušnému zariadeniu.
Prístupový kód je platný len pre aktuálne pripojenie.
- 3 Vyberte príslušný obsah a položku **OK**.

Nastavenie zariadenia

Ak chcete definovať niektoré základné nastavenia zariadenia, vyberte skratku Nast.

telef. , ktorá sa nachádza na jednom z úvodných displejov. Ak chcete prepínať medzi úvodnými displejmi, potiahnite prstom doľava alebo doprava.

Pomocou aplikácie Nast. telef. môžete vykonávať tieto činnosti:

-  Kopírovať kontakty, obrázky a iný obsah z predchádzajúceho zariadenia Nokia.
-  Personalizovať zariadenie zmenou tónu zvonenia a vizuálnej témy.
-  Nastaviť e-mail.
-  Aktualizovať softvér zariadenia.

Ak chcete nastavenia definovať neskôr, môžete tiež vybrať položku **Menu > Aplikácie > Nástroje > Nast. telef.**

Využitie používateľskej príručky v zariadení

Vyberte položku **Menu > Aplikácie > Príručka**.

Otvorenie používateľskej príručky v príslušnej aplikácii



Vyberte položku **Volby > Užívateľská príručka**. Táto funkcia nie je k dispozícii pre všetky aplikácie.

Vyhľadávanie v používateľskej príručke

Po otvorení používateľskej príručky vyberte položku **Volby > Hľadať** a do poľa vyhľadávania zadajte príslušné písmeno alebo slovo.

Prepnutie medzi používateľskou príručkou a aplikáciou

Stlačte a podržte tlačidlo Menu, potiahnite prstom doľava alebo doprava a vyberte požadovanú aplikáciu.

Na konci pokynov sa môžu nachádzať prepojenia na príbuzné témy.  signalizuje prepojenie na príbuznú tému a  signalizuje prepojenie na webovú stránku.

Inštalácia balíka programov Nokia Ovi Suite v počítači

Pomocou balíka počítačových aplikácií Nokia Ovi Suite môžete spravovať obsah v zariadení a synchronizovať ho s počítačom. Zároveň môžete zariadenie aktualizovať najnovším softvérom a tiež sťahovať mapy.

Najnovšiu verziu balíka Nokia Ovi Suite môžete načítať z webovej adresy www.ovi.com/suite.

Ak chcete nainštalovať balík Ovi Suite a aplikáciu Nokia Ovi Player zo zariadenia a nemôžete sa pripojiť k internetu:

- 1 Na pripojenie zariadenia k počítaču použite kompatibilný dátový kábel USB. Ak v počítači používate systém Windows XP alebo Windows Vista, nastavte režim USB v zariadení na možnosť **Nokia Ovi Suite**. V zariadení vyberte oblasť hlásení v pravom hornom rohu a vyberte položku  > **USB** > **Úložisko dát**. Pamäťová karta sa v počítači zobrazí ako vyberateľný disk.

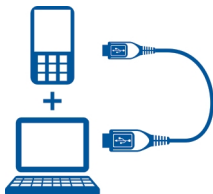

- 2 V počítači vyberte položku **Inštalovať balík Nokia Ovi Suite**.



Ak sa okno inštalácie neotvorí automaticky, otvorte inštalačný súbor manuálne. Vyberte položku **Otvoriť priečinok a zobrazíť súbory** a dvakrát kliknite na súbor **Install_Nokia_Ovi_Suite.exe**.



- 3 Postupujte podľa pokynov.
- 4 Ak v počítači používate systém Windows XP alebo Windows Vista, po dokončení inštalácie nastavte režim USB v zariadení na možnosť **Nokia Ovi Suite**. V zariadení

vyberte oblasť hlásení v pravom hornom rohu a vyberte položku  > USB > Prenos médií.

Ďalšie informácie o balíku programov Ovi Suite získate na lokalite www.ovi.com/suite.

Objavujte internetové služby Ovi od spoločnosti Nokia

Ovi by Nokia

 So službou Ovi by Nokia môžete vyhľadávať nové miesta a služby a zostať v kontakte so svojimi priateľmi. Môžete napríklad:

- načítavať hry, aplikácie, videoklipy a zvonenia do zariadenia,
- vyhľadávať trasy s bezplatnou navigáciou pre šoférov aj chodcov, plánovať výlety a zobrazovať lokality na mape,
- získať bezplatné konto E-mail Ovi,
- nakupovať hudbu.

Niektoré položky nevyžadujú poplatok, iné ho vyžadovať môžu.

Dostupné služby sa môžu líšiť tiež v závislosti od krajiny alebo regiónu. Niektoré jazyky nemajú podporu.

Ak chcete získať prístup k službám Ovi od spoločnosti Nokia, navštívte lokalitu www.ovi.com a zaregistrujte si vlastný účet Nokia.

Ďalšie informácie a pomoc získate na lokalite www.ovi.com.

O aplikácii E-mail Ovi

 Aplikácia E-mail Ovi umožňuje jednoduchý prístup k e-mailovým správam od obľúbených poskytovateľov webových služieb. Ak sa zaregistrujete a získate konto Nokia, môžete tiež získať bezplatné e-mailové konto Ovi a používať ho v mobilnom zariadení alebo v počítači. S ochranou pred nevyžiadanými e-mailami budete mať v schránke poriadok a ochrana pred vírusmi zvýši bezpečnosť.

O aplikácii Mapy Ovi

 Pomocou aplikácie Mapy Ovi v mobilnom zariadení môžete rýchlo zobraziť na mape lokalitu, kde sa práve nachádzate, a navštíviť ľubovoľné miesto s bezplatnou navigáciou pre šoférov aj chodcov. Aplikáciu Mapy Ovi môžete používať aj v počítači.

Umožňuje:

- vyhľadať adresy, zaujímavé miesta a služby,
- zobrazíť podrobnosti o mieste, ako napríklad predpoveď počasia (ak sú k dispozícii),
- zobrazíť obľúbené miesta a usporiadať ich do zbierok na adrese www.ovi.com,

- synchronizovať uložené položky s mobilným zariadením a pristupovať k nim, kdekoľvek sa nachádzate.

Ak chcete používať internetovú službu Mapy Ovi, prejdite na lokalitu www.ovi.com.

O aplikácii Hudba Ovi

 Pomocou aplikácie Hudba Ovi môžete nakupovať a načítavať skladby do zariadenia a počítača a kopírovať ich medzi nimi. Ak chcete spravovať svoju hudobnú zbierku a načítané súbory, môžete si v kompatibilnom počítači nainštalovať aplikáciu Ovi Player alebo použiť na načítanie hudby internetový prehliadač.

Ak chcete začať objavovať hudbu, vyberte položku **Menu > Hudba > Hudba Ovi** alebo navštívte lokalitu www.ovi.com.

O Obchode Ovi

 Pomocou aplikácie Ovi Obchod môžete do svojho zariadenia načítavať mobilné hry, aplikácie, videoklipy, obrázky, témy a zvonenia. Niektoré položky sú bezplatné, ďalšie si môžete zakúpiť prostredníctvom kreditnej karty alebo účtu za telefón. Dostupnosť spôsobov platby závisí od krajiny, v ktorej sa nachádzate, a od poskytovateľa sieťových služieb. Aplikácia Obchod Ovi ponúka obsah, ktorý je kompatibilný s vašim mobilným zariadením a ktorý vyhovuje vašim požiadavkám a polohe.

Základné použitie

Funkcie dotykového displeja

Ak chcete vytvoriť interakciu s používateľským rozhraním, na dotykovom displeji klepnite alebo klepnite a podržte.

Otvorenie aplikácie alebo iného prvku na displeji

Klepnite na príslušnú aplikáciu alebo prvok.

Rýchly prístup k funkciám

Klepnite a podržte položku. Otvorí sa kontextové menu s dostupnými možnosťami. Ak chcete napríklad poslať snímku alebo vymazať budenie, klepnite a podržte obrázok alebo budenie a z kontextového menu vyberte požadovanú možnosť.



Klepnutím a podržaním na úvodnom displeji sa aktivuje režim úprav.



Presunutie položky

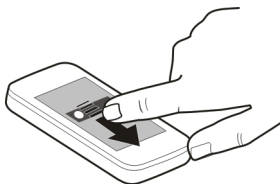

Klepnite a podržte položku a posuňte ju prstom po displeji. Položka sa posúva podľa prsta.

Po aktivovaní režimu úprav môžete posúvať položky na úvodnom displeji alebo v hlavnom menu.

Potiahnutie

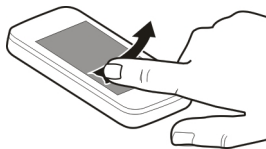

Položte prst na displej a rovnomerným pohybom ho posuňte požadovaným smerom. Napríklad pri prezeraní obrázka sa môžete presunúť na ďalší obrázok potiahnutím prstom doľava.

Presúvanie v zozname alebo v menu

Položte prst na displej, rýchlo sa ním presuňte po displeji nahor alebo nadol a potom prst zdvihnite. Obsah displeja sa posúva rovnakou rýchlosťou a smerom ako v momente uvoľnenia. Ak chcete z pohybujúceho sa zoznamu vybrať položku a zastaviť pohyb, klepnite na požadovanú položku.

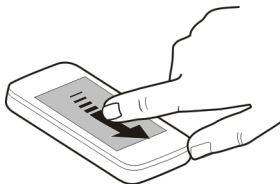

Zväčšenie obrázka

Položte dva prsty na položku, napríklad na obrázok alebo webovú stránku, a rozťahnite ich.



Oddialenie obrázka

Položte dva prsty na položku a stiahnite ich.

Tip: Na priblíženie alebo oddialenie môžete tiež dvakrát klepnúť na položku.

Interaktívne prvky na úvodnom displeji

Prvky na úvodnom displeji sú interaktívne. Priamo na úvodnom displeji môžete napríklad meniť dátum a čas, nastavovať budenie, písať záznamy v kalendári alebo upravovať profily.

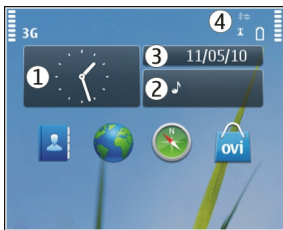

Nastavenie budenia

Vyberte hodiny (1).

Aktivácia alebo úprava profilov

Vyberte požadovaný profil (2).

Zobrazenie alebo úprava plánu

Vyberte požadovaný dátum (3).

Zobrazenie neprijatých hovorov a prijatých správ

Vyberte oblasť hlásení (4).

Zobrazenie dostupných sietí WLAN alebo spravovanie pripojenia Bluetooth

Vyberte oblasť hlásení (4).

Úprava nastavení pripojenia

Vyberte oblasť hlásení (4) a položku .

Vo väčšine ostatných zobrazení môžete vybrať oblasť hlásení (4) a vykonať niektorú z nasledujúcich činností:

- upraviť nastavenia pripojenia,
- otvoriť aplikáciu Hodiny a nastaviť budenie,
- zobrazíť stav batérie a aktivujete režim šetrenia energiou,
- zobrazíť upozornenia na neprijaté hovory alebo prijaté správy,
- otvoriť sprievodcu sieťou WLAN a pripojiť sa k sieti WLAN,
- spravovať pripojenie Bluetooth.

Prepínanie medzi otvorenými aplikáciami

V pozadí môžete vidieť, ktoré aplikácie a úlohy sú otvorené, a prepínať medzi nimi.

Stlačte a podržte tlačidlo Menu, potiahnite prstom doľava alebo doprava a vyberte požadovanú aplikáciu.



Ak nechávate aplikácie spustené v pozadí, zvyšujú sa požiadavky na energiu batérie a použitie pamäte. Ak chcete zatvoriť aplikáciu, ktorú nepoužívate, vyberte položku .

Tip: Ak chcete ukončiť všetky otvorené aplikácie, vyberte a držte prepínač úloh a z kontextového menu vyberte položku **Zavrieť všetky**.

Písanie textu

Zadávanie textu pomocou virtuálnej klávesnice

Používanie virtuálnej klávesnice



Vyberte pole zadávania textu a otočte zariadenie do horizontálnej polohy.



- 1 Virtuálna klávesnica
- 2 Tlačidlo Zatvoriť – slúži na zatvorenie virtuálnej klávesnice.
- 3 Tlačidlá Shift a Caps Lock – slúžia na zadávanie veľkých písmen pri písaní malých písmen a naopak. Požadované tlačidlo vyberte pred zadaním znaku. Ak chcete aktivovať režim Caps Lock, dvakrát vyberte toto tlačidlo. Čiara pod tlačidlom signalizuje, že režim Caps Lock je aktívny.
- 4 Rozsah znakov – slúži na výber požadovaného rozsahu znakov, napríklad číslíc alebo špeciálnych či rozšírených znakov.
- 5 Tlačidlá so šípkami – slúžia na posúvanie kurzora doľava alebo doprava.
- 6 Medzerník – slúži na vloženie medzery.
- 7 Menu vstupu – slúži na aktivovanie prediktívneho písania textu alebo zmenu jazyka pri písaní.
- 8 Tlačidlo Enter – slúži na posunutie kurzora do ďalšieho riadka alebo poľa zadávania textu. Ďalšie funkcie závisia od aktuálneho kontextu. Napríklad v poli webovej adresy webového prehliadača plní funkciu ikony Prejsť.
- 9 Tlačidlo Backspace – slúži na vymazanie znaku.

Aktivácia prediktívneho písania textu pomocou virtuálnej klávesnice

Prediktívne zadávanie textu nemusí byť k dispozícii pre všetky jazyky.

- 1 Vyberte položku  > **Voľby zadávania textu** > **Aktivovať predikciu**. Zobrazí sa položka .
- 2 Začnite písať slovo. Počas písania zariadenie navrhuje možné slová. Keď sa zobrazí správne slovo, vyberte ho.
- 3 Ak sa slovo nenachádza v slovníku, zariadenie navrhne náhradné slovo zo slovníka. Ak chcete pridať nové slovo do slovníka, vyberte napísané slovo.

Vypnutie režimu prediktívneho písania textu

Vyberte položku  > Voľby zadávania textu > Deaktiv. predikciu.

Úprava nastavení zadávania textu

Vyberte položku  > Voľby zadávania textu > Nastavenia.

Zadávanie textu pomocou virtuálnej klávesnice

Používanie virtuálnej klávesnice

Vyberte pole zadávania textu a otočte zariadenie do vertikálnej polohy.

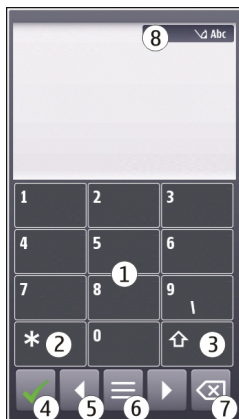

- 1 Číselné tlačidlá
- 2 Tlačidlo * – slúži na zadanie špeciálneho znaku alebo prepínanie medzi navrhovanými slovami, ak je aktívny režim prediktívneho písania textu a je podčiarknuté slovo.
- 3 Tlačidlo Shift – slúži na zmenu veľkosti písmen. Ak chcete zapnúť alebo vypnúť režim prediktívneho písania textu, vyberte ho dvakrát rýchlo za sebou. Ak chcete prepínať medzi režimom písmen a režimom číslíc, stlačte a podržte toto tlačidlo.
- 4 Tlačidlo Zatvoriť – slúži na zatvorenie virtuálnej klávesnice.
- 5 Tlačidlá so šípkami – slúžia na posúvanie kurzora doľava alebo doprava.
- 6 Menu vstupu – slúži na aktivovanie prediktívneho písania textu alebo zmenu jazyka pri písaní.
- 7 Tlačidlo Backspace – slúži na vymazanie znaku.

- 8 Indikátor zadávania textu (ak je k dispozícii) – predstavuje veľké a malé písmená a signalizuje, či je aktívny režim písmen alebo režim číslíc, alebo režim prediktívneho písania textu.

Aktivácia zadávania textu tradičným spôsobom pomocou virtuálnej klávesnice

Dvakrát rýchlo vyberte položku #.

Zadanie znaku

- 1 Opakovane vyberajte číselné tlačidlá (1 – 9), až kým sa nezobrazí požadovaný znak. K dispozícii je viac znakov, ako je zobrazené na tlačidle.
- 2 Ak sa ďalšie písmeno nachádza na rovnakom tlačidle, počkajte, kým sa zobrazí kurzor alebo presuňte kurzor dopredu a znova vyberte príslušné tlačidlo.

Vloženie medzery

Vyberte položku 0.

Presunutie kurzora do nového riadka

Trikrát rýchlo vyberte položku 0.

Aktivácia prediktívneho písania textu pomocou virtuálnej klávesnice

Prediktívne písanie je založené na zabudovanom slovníku, do ktorého možno pridávať nové slová. Režim prediktívneho písania textu nie je k dispozícii pre všetky jazyky.

- 1 Vyberte položku  > Zapnúť prediktívny text.
- 2 Ak chcete napísať požadované slovo, použite tlačidlá 2 – 9. Pre každé písmeno stačí raz stlačiť príslušné tlačidlo. Ak chcete so zapnutým anglickým slovníkom napísať napríklad slovo Nokia, stlačte tlačidlo 6 (N), 6 (o), 5 (k), 4 (i) a 2 (a).
Navrhované slovo sa mení po každom stlačení tlačidla.
- 3 Ak slovo nie je správne, opakovane vyberajte položku *, kým sa nezobrazí správna zhoda.
Ak sa za slovom zobrazí ?, slovo sa v slovníku nenachádza. Ak chcete slovo pridať do slovníka, vyberte položku *, tradičným spôsobom zadajte požadované slovo a vyberte položku OK.
- 4 Ak chcete vložiť medzeru, vyberte položku 0. Ak chcete vložiť štandardné interpunkčné znamienko, vyberte položku 1 a potom opakovane vyberajte položku *, kým sa nezobrazí správne znamienko.
- 5 Začnite písať ďalšie slovo.

Inaktivácia režimu prediktívneho písania textu

Rýchlo dvakrát vyberte položku #.

Definovanie jazyka používaného pri písaní

Vyberte položku **Menu** > **Nastavenia a položku Telefón** > **Dotykový vstup** > **Jazyk pri písaní**.





Zmena jazyka pri používaní klávesnice

Vyberte položku  > **Voľby zadávania textu** > **Jazyk pri písaní**.



Zmena jazyka pri používaní klávesnice

Vyberte položku  > **Jazyk pri písaní**.



Indikátory displeja**Všeobecné indikátory**

	Dotyková plocha a tlačidlá sú zablokované.
	Prístroj ticho upozorní na prichádzajúce hovory alebo správy.
	Nastavili ste budík.
	Profil s časovým limitom je aktivovaný.
	Máte zmeškanú udalosť z kalendára.

















Indikátory hovorov

	Nieko sa vám pokúšal dovolať.
2	Využívate druhú telefónnu linku (služba siete).
	Prístroj ste nastavili tak, aby prichádzajúce hovory presmeroval na iné číslo (služba siete). Ak máte dve telefónne linky, príslušné číslo označuje aktívnu linku.
	Prístroj je pripravený na internetový hovor.
D	Prebieha dátový prenos (služba siete).









Indikátory správ

	Máte neprečítané správy. Ak tento indikátor bliká, pamäťová karta SIM na uchovávanie správ môže byť plná.
@	Prišiel vám nový e-mail.
	V zložke Na odoslanie čakajú správy na odoslanie.

Indikátory siete

	Prístroj je pripojený k sieti GSM (služba siete).
3G	Prístroj je pripojený k sieti 3G (služba siete).
	Vytvorili ste paketové dátové spojenie v sieti GPRS (služba siete). Indikátor  označuje, že spojenie je podržané. Indikátor  označuje, že spojenie sa nadväzuje.
	Vytvorili ste paketové dátové spojenie v sieti EGPRS (služba siete). Indikátor  označuje, že spojenie je podržané. Indikátor  označuje, že spojenie sa nadväzuje.
	Vytvorili ste paketové dátové spojenie v sieti 3G (služba siete). Indikátor  označuje, že spojenie je prerušené. Indikátor  označuje, že spojenie sa nadväzuje.
	Paketové dátové spojenie cez sieť HSDPA je aktívne (služba siete). Ikona  signalizuje, že spojenie je podržané, a ikona  signalizuje, že spojenie sa vytvára.
	K dispozícii je pripojenie k sieti WLAN (služba siete). Indikátor  označuje, že pripojenie je kódované. Indikátor  označuje, že pripojenie nie je kódované.

Indikátory pripojenia

	Pripojenie Bluetooth je aktívne. Indikátor  označuje, že prístroj posielal údaje. Ak tento indikátor bliká, prístroj sa pokúša pripojiť k inému zariadeniu.
	K prístroju je pripojený kábel USB.
	Systém GPS je aktívny.
	Prístroj sa synchronizuje.
	K prístroju je pripojený kompatibilný headset.
	K prístroju je pripojený kompatibilný kábel televízneho výstupu.
	K prístroju je pripojený kompatibilný textový telefón.

Nastavenie blikania svetelného upozornenia na neprijaté hovory alebo prijaté správy

Zariadenie má v tlačidle Menu svetelné upozornenie. Keď tlačidlo bliká, máte neprijatý hovor alebo prijatú správu.

Vyberte položku **Menu** > **Nastavenia** a položku **Telefón** > **Svetlá hlásení** > **Svetlo upozornenia**.

Vyhľadávanie v zariadení a na internete



Pomocou aplikácie Hľadanie môžete v zariadení vyhľadať ľubovoľnú položku.

- 1 Vyberte položku **Menu** > **Aplikácie** > **Hľadanie**.
- 2 Do poľa hľadania zadajte hľadané slovo alebo ho vyhľadajte v kategóriách obsahu.

Tip: Miniaplikáciu hľadania môžete pridať na úvodný displej. Pomocou miniaplikácie hľadania môžete zároveň prehliadať internet. Na úvodnom displeji klepnite a podržte, vyberte položku  a potom v zozname vyhľadajte požadovanú miniaplikáciu.

Používanie zariadenia v režime offline

V prostrediach citlivých na rádiovlnové vlnenie, v ktorých je zakázané uskutočňovať alebo prijímať hovory, môžete aj napriek tomu otvárať kalendár, zoznam kontaktov a hry offline, ak aktivujete profil Offline.

Na úvodnom displeji vyberte profil a položku **Off-line**.

Po aktivácii profilu Offline sa pripojenie k celulárnej sieti ukončí. Zablokujú sa všetky rádiovlnové signály prenášané medzi zariadením a celulárnou sieťou. Ak sa pokúsite poslať správu, uloží sa do zložky Na odoslanie a pošle sa až po aktivácii iného profilu.

Zariadenie môžete používať aj bez karty SIM. Po vybratí karty SIM sa aktivuje profil Offline.



Dôležité: V režime off-line nemôžete volať ani prijímať žiadne hovory, ani nemôžete používať žiadne funkcie, ktoré si vyžadujú pokrytie celulárnou sieťou. Možnosť volania na oficiálne tiesňové číslo naprogramované v prístroji môže byť dostupná. Uskutočňovanie hovorov z prístroja bude možné až po zmene nastavenia režimu.

Ak používate profil Offline, naďalej môžete používať sieť WLAN, napríklad na čítanie e-mailov alebo prehliadanie internetových stránok. Používať môžete aj pripojenie Bluetooth. Pri vytváraní a používaní pripojenia k sieti WLAN alebo pripojenia Bluetooth nezabudnite dodržiavať všetky platné bezpečnostné predpisy a pravidlá.

Predĺženie napájacieho cyklu batérie

Mnoho funkcií prístroja zvyšuje požiadavky na energiu batérie a skracuje jej životnosť. Ak chcete šetriť energiu batérie, uvedomte si, že:

- Batériu treba vždy úplne dobiť.
- Je vhodné aktivovať režim šetrenia energie. Stlačte vypínač a vyberte položku **Zapnúť šetrenie energie**. Nastavenia zariadenia, ako napríklad Režim siete alebo šetrič displeja, sú optimalizované. Ak chcete vypnúť režim šetrenia energie, stlačte vypínač a vyberte položku **Vypnúť šetrenie energie**.
- Zariadenie je vhodné nastaviť na menej časté preberanie e-mailov. Vyberte položku **Menu > Aplikácie > E-mail > Nastavenia**, schránku a potom položku **Synchronizácia > Interval preberania**. Ak máte ďalšie schránky, možno budete musieť pre každú schránku nastaviť frekvenciu preberania osobitne.
- Je potrebné stlmiť nepotrebné tóny, napríklad tóny tlačidiel.
- Je vhodnejšie používať slúchadlá ako reproduktor.
- Efekty animácie v pozadí je vhodné deaktivovať. Vyberte položku **Menu > Nastavenia a Témy > Všeobecné > Voľby > Efekty témy > Vypnuté**.
- Je vhodné deaktivovať šetrič displeja Veľké hodiny. Vyberte položku **Menu > Nastavenia a Témy > Šetrič displeja > Žiadny**.
- Treba aktivovať tmavú tému. Vyberte položku **Menu > Nastavenia a Témy > Všeobecné**.
- Je vhodné zmeniť časový interval, po uplynutí ktorého sa displej zariadenia vypne. Vyberte položku **Menu > Nastavenia a Telefón > Displej > Časový limit osvetlenia**. Ak chcete upraviť nastavenia snímača osvetlenia, ktorý monitoruje svetelné podmienky a podľa toho prispôsobuje jas displeja, v nastaveniach displeja vyberte položku **Snímač osvetlenia**.
- Ak sa intenzita signálu celulárnej siete vo vašej oblasti líši, zvyšuje sa spotreba energie batérie.
- Ak je režim siete nastavený tak, aby využíval siete GSM aj 3G (duálny režim), zariadenie vyhľadáva sieť 3G. Ak chcete zariadenie nastaviť tak, aby používalo iba sieť GSM, vyberte položku **Menu > Nastavenia a Pripojenie > Sieť > Režim siete > GSM**.
- Technológiu Bluetooth je vhodné vypnúť vždy, keď ju nepoužívate. Vyberte položku **Menu > Nastavenia a Pripojenie > Bluetooth > Bluetooth > Vypnutý**.
- Zariadenie je vhodné nastaviť tak, aby prestalo v pozadí vyhľadávať dostupné siete WLAN. Vyberte položku **Menu > Nastavenia a Pripojenie > WLAN > Voľby > Nastavenia > Ukázať dostupnosť WLAN > Nikdy**.
- Pri pripájaní na internet používajte radšej pripojenie k sieti WLAN a nie paketové dátové spojenie (so sieťou GPRS alebo 3G).

- Paketové dátové spojenie by sa malo vytvárať len v prípade potreby. Vyberte položku **Menu > Nastavenia a Pripojenie > Administr. nast. > Paketové dáta > Paketové dát. spojenie > Ak je to nutné.**
- Ak počúvate hudbu a nechcete uskutočňovať ani prijímať hovory, stačí aktivovať profil offline.
- Zatvorte aplikácie, ktoré nepoužívate. Stlačte a podržte tlačidlo **Menu**, poťahujte prstom, kým sa nezobrazí požadovaná aplikácia, a vyberte položku .

Personalizácia

Profily

O profiloch

 Vyberte položku **Menu > Nastavenia a Profily.**

Čakáte hovor, ale nachádzate sa na mieste, kde telefón nemôže zvonit? Zariadenie má niekoľko skupín nastavení nazývaných profily, ktoré možno personalizovať pre rozličné okolnosti a prostredia. Môžete tiež vytvárať vlastné profily.

Profily možno personalizovať niektorým z uvedených spôsobov:

- Zmeniť tón zvonenia a tóny upozornení na správy.
- Upraviť hlasitosť tónu zvonenia a tlačidiel.
- Vypnúť tóny tlačidiel a výstražné tóny.
- Aktivovať upozornenia vibrovaním.
- Nastaviť zariadenie tak, aby vyslovilo meno volajúceho kontaktu.

Personalizácia tónov

Tóny zariadenia môžete personalizovať pre každý profil.

Vyberte položku **Menu > Nastavenia > Profily.**

- 1 Vyberte požadovaný profil.
- 2 Vyberte položku **Personalizovať** a požadovanú možnosť.

Tip: Načítajte tóny zvonenia zo služby Ovi Obchod. Ďalšie informácie o službe Ovi Obchod nájdete na lokalite www.ovi.com.

Stíšenie zariadenia

Keď je aktívny tichý profil, všetky tóny zvonenia a hlásení sú vypnuté. Tento profil aktivujte, ak ste napríklad v kine alebo na stretnutí.

Na úvodnom displeji vyberte profil a položku **Tichý.**

Zmena profilu Schôdzka alebo Vonku

Po aktivácii profilu Schôdzka zariadenie namiesto zvonenia diskrétno pípne. Po aktivácii profilu Vonku je tón zvonenia hlasnejší, aby ste neprepočuli hovor v hlučnom prostredí.

Na úvodnom displeji vyberte profil a položku **Schôdzka alebo Vonku**.

Vytvorenie nového profilu

Ako môžete dosiahnuť, aby zariadenie spĺňalo vaše potreby v práci, v škole alebo doma? Môžete si vytvárať nové profily pre rôzne situácie a pomenúvať ich príslušnými názvami.

- 1 Vyberte položku **Menu > Nastavenia > Profily a Voľby > Vytvoriť nový**.
- 2 Definujte nastavenia profilu a vyberte položku **Názov profilu**.
- 3 Zadajte názov profilu.

Zmena témy

 Pomocou tém môžete meniť farby a vzhľad displeja.

Vyberte položku **Menu > Nastavenia > Témy**.

Vyberte položku **Všeobecné** a tému.

Niektoré témy obsahujú efekty animácie pozadia. Ak chcete šetriť energiu batérie, vyberte položku **Všeobecné > Voľby > Efekty témy > Vypnuté**.

Tip: Načítajte témy zo služby Ovi Obchod. Ďalšie informácie o službe Ovi Obchod nájdete na lokalite www.ovi.com.

Úvodný displej O úvodnom displeji

Na úvodnom displeji môžete rýchlo získať prístup k najpoužívanejším aplikáciám a vytvárať skratky k rôznym funkciám. Môžete si prezerat' obľúbené kontakty a rýchlo im volať, začínať s nimi konverzácie alebo im posilať správy. Zároveň môžete ovládať aplikácie, ako je napríklad aplikácia Hudba.

Môžete mať viacero stránok úvodného displeja, napríklad osobitný displej pre pracovné a súkromné záležitosti.

Prvky na úvodnom displeji sú interaktívne. Ak napríklad vyberiete hodiny, otvorí sa aplikácia **Hodiny**.

Prepnutie medzi úvodnými displejmi

Môžete mať viac ako jeden úvodný displej. Vytvoriť môžete napríklad úvodný displej pre pracovné a súkromné záležitosti a pre každý personalizovať rôzny obsah.

Ak chcete prepnúť na ďalší úvodný displej, potiahnite prstom doľava alebo doprava.



Symbol ●●● signalizuje, na ktorom úvodnom displeji sa nachádzate.

Personalizácia úvodného displeja

Chcete mať v pozadí úvodného displeja svoju obľúbenú krajinu alebo obrázky rodiny? Môžete zmeniť túto tapetu a usporiadanie položiek na úvodnom displeji a prispôbiť ho tak podľa vlastných želaní.

Tip: Ak máte viac než jeden úvodný displej, môžete medzi nimi prepínať aj počas úprav a prispôbiť ich všetky súčasne.

Zmena usporiadania položiek na úvodnom displeji

- 1 Na úvodnom displeji klepnite a podržte.
- 2 Presuňte položku na nové miesto.

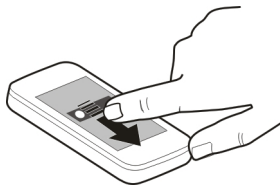

- 3 Vyberte položku **Hotovo**.

Zmena tapety

- 1 Na úvodnom displeji klepnite a podržte.
- 2 Vyberte položku **Voľby > Zmeniť tapetu**.
- 3 Vyberte požadovaný obrázok.
- 4 Vyberte položku **Hotovo**.

Tip: Ďalšie snímky výplní pozadia môžete načítať zo služby Ovi Obchod. Ďalšie informácie o službe Ovi Obchod nájdete na lokalite www.ovi.com.

Pridávanie položiek na úvodný displej

Chcete otvárať svoje obľúbené aplikácie priamo z úvodného displeja? Môžete vytvoriť skratky k najčastejšie používaným funkciám. Zároveň môžete pridávať miniaplikácie zobrazujúce užitočné informácie, napríklad aktuálne správy o počasí.

Pridávať môžete skratky k aplikáciám, webovým záložkám alebo aktivitám, napríklad písaniu správy.

Pridanie skratky na úvodný displej

- 1 Na úvodnom displeji klepnite a podržte.
- 2 Vyberte príslušnú skratku miniaplikácie a potom položku **Nastavenia**.
- 3 Vyberte skratku, ktorú chcete definovať, a potom vyberte položku **Záložka** alebo **Aplikácia** a požadovanú položku.
- 4 Vyberte **Späť** > **Hotovo**.

Tip: Ak chcete skratku odstrániť, nahraďte ju inou.

Pridanie miniaplikácie na úvodný displej

- 1 Na úvodnom displeji klepnite a podržte.
- 2 Vyberte položku  a v zozname vyberte požadovanú miniaplikáciu.
- 3 Vyberte **Hotovo**.

Tip: Ak si chcete stiahnuť ďalšie miniaplikácie, vyberte položku **Obchod**.

Používanie služby alebo načítavanie obsahu môže vyžadovať prenos veľkého množstva dát, čo môže viesť k poplatkom za prenos.

Niektoré miniaplikácie na úvodnom displeji sa môžu automaticky pripájať na internet. Zabránite tomu výberom položky **Voľby** > **Miniaplikácie do off-line**.

Odstránenie miniaplikácie z úvodného displeja

- 1 Na úvodnom displeji klepnite a podržte.
- 2 Vyberte miniaplikáciu a z kontextového menu položku **Odstrániť**.
- 3 Vyberte **Hotovo**.

Pridávanie dôležitých kontaktov na úvodný displej

Pridávajte najdôležitejšie kontakty na úvodný displej, aby ste im mohli rýchlo volať alebo posilať správy.

- 1 V miniaplikácii **Oblíbené kontakty** vyberte položku .

- 2 Výberom označte požadované kontakty, ktoré chcete pridať na úvodný displej. Do miniaplikácie môžete pridať až 20 kontaktov.

Volanie alebo poslanie správy kontaktu

V miniaplikácii vyberte príslušný kontakt.

Odstránenie kontaktu z úvodného displeja

V miniaplikácii vyberte položku  a kontakt, ktorý chcete odstrániť. Kontakt sa odstráni z miniaplikácie, ale zostane v zozname kontaktov.

Usporiadúvanie aplikácií

Chcete rýchlo otvárať najpoužívanejšie aplikácie? V hlavnom menu môžete usporadúvať aplikácie a skryť menej používané aplikácie do zložiek.

Stlačte tlačidlo Menu a vyberte položku **Voľby** > **Usporiadať**.

Vytvorenie novej zložky

Vyberte položku **Voľby** > **Nová zložka**.

Presunutie aplikácie do zložky

Vyberte a podržte príslušnú aplikáciu a z kontextového menu vyberte položku **Presunúť do zložky** a novú zložku.

Tip: Aplikácie a zložky môžete aj presúvať.

Telefón

Zavolanie na telefónne číslo

- 1 Na úvodnom displeji výberom položky **Volaj** otvorte funkciu voľby čísla a zadajte telefónne číslo.
Ak chcete zadať znak + používaný pri medzinárodných hovoroch, dvakrát vyberte položku *.
- 2 Hovor uskutočnite stlačením tlačidla **Volat'**.
- 3 Ak chcete hovor ukončiť, stlačte tlačidlo **Koniec**.

Tip: Kontaktu zavoláte tak, že na úvodnom displeji vyberiete položku **Volaj** a začnete zadávať meno kontaktu.

Prijatie hovoru

Keď prichádza hovor, stlačte tlačidlo **Volat'**.

Vyhľadanie kontaktu

Môžete vyhľadať kontakt, ktorý ste uložili do zoznamu kontaktov.

Na úvodnom displeji vyberte položku **Volaj** a začnite zadávať meno alebo priezvisko kontaktu. Pri zadávaní znakov stlačte každé tlačidlo raz pre každé písmeno. Ak napríklad chcete vyhľadať slovo Nokia, zadajte čísla **6, 6, 5, 4 a 2**.

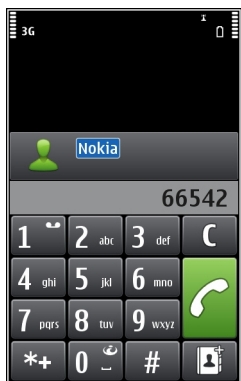

Zavolanie nájdenému kontaktu

Výber kontaktu.

Poslanie správy kontaktu

Vyberte a podržte požadovaný kontakt a na karte kontaktu vyberte položku **Správa**.

Uskutočnenie videohovoru s kontaktom

Vyberte a podržte požadovaný kontakt a na karte kontaktu vyberte položku **Videohovor**.

Inaktivácia vyhľadávania kontaktov

Vyberte položku **Vol'by > Hľadanie kontaktov > Vypnuté**.

Odmietnutie hovoru

Keď prichádza hovor, stlačte tlačidlo **Koniec**.

Poslanie textovej správy na odmietnutie hovoru

- Keď prichádza hovor, vyberte položku **Tichý > Pošli spr.** a upravte správu, v ktorej informujete, že hovor nemôžete prijať.

- 2 Ak chcete odoslať správu, vyberte položku .
- 3 Odmietnite hovor.

Napísanie štandardnej textovej správy na odmietnutie hovoru

Vyberte položku **Menu** > **Nastavenia a Telefonovanie** > **Hovor** > **Text správy** a napíšte správu.

Tip: Odmietnuté hovory môžete automaticky presmerovať do hlasovej schránky alebo na iné telefónne číslo (služba siete). Vyberte položky **Menu** > **Nastavenia a Telefonovanie** > **Presmerovanie** > **Hovory** > **Ak je obsadené** > **Aktivovať** > **Do hlasovej schránky** alebo **Na iné číslo**.

Volanie kontaktu

Vyberte položku **Menu** > **Kontakty**.

- 1 Aj chcete vyhľadať kontakt, do vyhľadávacieho poľa zadajte prvé písmená alebo znaky mena alebo priezviska.
- 2 Výber kontaktu.
- 3 Na karte kontaktu vyberte položku **Hovor**.
- 4 Ak má kontakt viac telefónnych čísel, vyberte a podržte položku **Hovor** a potom vyberte požadované číslo.

Prijatie čakajúceho hovoru

Pomocou aplikácie Čakajúci hovor (služba siete) môžete prijať hovor v čase, keď máte iný prebiehajúci hovor.

Stlačte tlačidlo **Volať**. Prvý hovor sa podrží.

Aktivácia, deaktivácia alebo kontrola stavu služby

Vyberte položku **Menu** > **Nastavenia a Telefonovanie** > **Hovor** > **Čakajúci hovor** > **Aktivovať**, **Deaktivovať** alebo **Overiť stav**.

Prepínanie medzi aktívnym a podržaným hovorom

Vyberte položku **Voľby** > **Vymeniť**.

Prepojenie podržaného a aktívneho hovoru

Vyberte položku **Voľby** > **Prepojiť**. Týmto sa od hovorov odpojte.

Ukončenie aktívneho hovoru

Stlačte tlačidlo **Koniec**.

Ukončenie oboch hovorov

Vyberte položku **Voľby** > **Ukončiť všetky hovory**.

Uskutočnenie videohovoru

Počas videohovoru (služba siete) uvidíte vy i váš partner obojsmerný živý videoprenos.

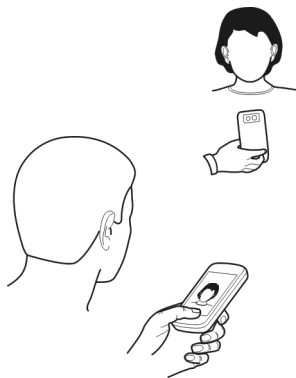

Ak chcete uskutočniť videohovor, musíte byť pripojení k sieti 3G.

Informácie o dostupnosti a poplatkoch si vyžiadajte od poskytovateľa služieb.

Videohovory možno uskutočňovať iba medzi dvoma účastníkmi. Videohovory nemožno uskutočňovať zároveň s iným hlasovým hovorom, videohovorom ani dátovým prenosom.



- 1 Vyberte položku **Menu** > **Kontakty** a vyhľadajte príslušný kontakt.
- 2 Vyberte kontakt a na karte kontaktu vyberte položku **Videohovor**.

Pri videohovoroch sa predvolene používa sekundárny fotoaparát na prednej strane zariadenia. Nadviazanie spojenia videohovoru si vyžaduje istý čas. Ak sa spojenie nepodarilo nadviazať (napríklad ak sieť nepodporuje videohovory alebo zariadenie účastníka nie je kompatibilné), telefón sa pýta, či si namiesto toho prajete uskutočniť normálny hovor alebo odoslať správu.

Videohovor je aktívny, keď vidíte dve videosnímky a cez reproduktor počujete zvuk. Prijemca videohovoru môže odmietnuť odosielať videoprenos (označené symbolom ) . V takom prípade budete počuť len hlas volajúceho a môžete vidieť statickú snímku alebo sivý displej.

- 3 Videohovor ukončíte stlačením tlačidla **Koniec**.

Indikátory

-  Neprijímate videozábery (váš partner videozábery nevysiela alebo ich sieť neprenáša).
-  Odmietli ste odosielanie videozáberov zo svojho prístroja.

Posielanie snímky namiesto živého videoprenosu

Vyberte položku **Menu > Nastavenia a Telefonovanie > Hovor > Snímka pre videohovor**.

Aj v prípade, že neuskutočňujete živý videoprenos, bude hovor účtovaný ako videohovor.

Prijatie videohovoru

Keď prichádza videohovor, zobrazí sa ikona .

- 1 Stlačte tlačidlo **Voláť**.
- 2 Ak chcete spustiť odosielanie živého videa, vyberte položku **Áno**.

Ak odosielanie videa nespustíte, zo strany volajúceho budete počuť iba zvuk. Namiesto vlastného videa sa zobrazí sivá plocha.

Spustenie odosielania živého videa počas videohovoru

Vyberte položku **Voľby > Zapnúť > Posielanie videa**.

Nahradenie sivej plochy obrázkom

- 1 Vyberte položku **Menu > Nastavenia a Telefonovanie > Hovor > Snímka pre videohovor**.
- 2 Vyberte položku **Definuje užívateľ** a príslušný obrázok.

Odmietnutie videohovoru

Keď prichádza videohovor, zobrazí sa ikona .

Stlačte tlačidlo **Koniec**.

Uskutočnenie konferenčného hovoru

Telefón podporuje konferenčné hovory (služba siete) najviac medzi šiestimi účastníkmi vrátane vás. Konferenčné videohovory nemajú podporu.

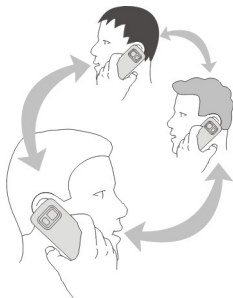

- 1 Zavolajte prvému účastníkovi.
- 2 Ak chcete zavolať inému účastníkovi, vyberte položku **Voľby** > **Nový hovor**. Prvý hovor sa podrží.
- 3 Keď prijmete nový hovor a chcete do konferenčného hovoru pridať prvého účastníka, vyberte položku .

Pridanie nového účastníka do konferenčného hovoru

Zavolajte ďalšiemu účastníkovi a pridajte nový hovor do konferenčného hovoru.



Súkromná diskusia s účastníkom konferenčného hovoru

Vyberte položku .

Prejdite na účastníka a vyberte položku . Konferenčný hovor sa na telefóne podrží. Ostatní účastníci môžu v konferenčnom hovore pokračovať.

Do konferenčného hovoru sa vrátite výberom položky .

Vyradenie účastníka z konferenčného hovoru

Vyberte položku , prejdite na účastníka a vyberte položku .

Ukončenie aktívneho konferenčného hovoru

Stlačte tlačidlo Koniec.

Používanie rýchlej voľby

Priateľom a rodine môžete rýchlo volať prídelením najpoužívanejších telefónnych čísel číselným tlačidlám zariadenia.

Vyberte položku **Menu** > **Nastavenia a Telefonovanie** > **Rýchla voľba**.

Pridelenie telefónneho čísla číselnému tlačidlu

- 1 Vyberte číselné tlačidlo, ktorému chcete prideliť telefónne číslo.
Tlačidlo 1 je vyhradené pre hlasovú schránku.
- 2 Zo zoznamu kontaktov vyberte požadované telefónne číslo.

Odstránenie alebo zmena telefónneho čísla prideleného číselnému tlačidlu

Vyberte a podržte priradené tlačidlo a z kontextového menu vyberte položku **Odstrániť** alebo **Zmeniť**.

Volanie

Výberom položky **Volaj** na úvodnom displeji otvorte funkciu voľby čísla a vyberte a podržte pridelené číselné tlačidlo.

Volanie kontaktu aktiváciou hlasom

Pomocou aplikácie Hlasové povelý môžete hlasom uskutočňovať hovory alebo ovládať zariadenie.

Hlasové povelý nie sú závislé od hlasu hovoriaceho. Povelý automaticky vytvára zariadenie.

Pri zadávaní kontaktov alebo úprave hlasových povelov nepoužívajte pre rôzne kontakty alebo povelý príliš krátke alebo podobné mená a názvy.



Upozornenie: Používanie hlasových menoviek môže byť problematické napríklad v hlučnom prostredí alebo v tiesni, preto by ste sa nikdy nemali spoliehať výlučne na voľbu hlasom.

Pri používaní hlasovej voľby sa využíva reproduktor. Keď vyslovujete hlasový povel, držte telefón v nevelkej vzdialenosti od tváre.

- 1 Na úvodnom displeji stlačte a podržte tlačidlo **Volaj**. Ak používate kompatibilný headset s tlačidlom headsetu, stlačte a podržte tlačidlo headsetu.
- 2 Ozve sa krátky zvukový signál a zobrazí sa výzva **Teraz hovorte**. Zreteľne vyslovte uložené meno kontaktu.
- 3 Telefón prehrá syntetizovanú hlasový povel rozpoznávaného kontaktu vo zvolenom jazyku telefónu a zobrazí meno a číslo. Ak chcete hlasovú voľbu zrušiť, vyberte položku **Skonči**.

Vypočutie si hlasového povelu pre kontakt

- 1 Vyberte kontakt a položku **Voľby > Detaily hlasovej voľby**.
- 2 Pošlite detail kontaktu.

Ak je pre jedno meno uložených niekoľko čísel, môžete vysloviť aj meno a typ čísla, napríklad mobil alebo telefón.

Uskutočňovanie hovorov cez internet

Internetové hovory

So sieťovou službou internetových hovorov môžete uskutočňovať a prijímať hovory prostredníctvom internetu. Služby internetových hovorov môžu podporovať hovory medzi počítačmi, medzi mobilnými telefónmi a medzi zariadením VoIP a bežným telefónom.

Niektorí poskytovatelia služby internetových hovorov ponúkajú bezplatné internetové hovory. Informácie o dostupnosti a poplatkoch za pripojenie získate od poskytovateľa služby internetových hovorov.

Ak chcete uskutočniť alebo prijať internetový hovor, musíte sa nachádzať v dosahu služby siete WLAN alebo mať paketové dátové spojenie (GPRS) v sieti 3G a zariadenie musí byť prihlásené v službe internetových hovorov.

Inštalácia služby internetových hovorov

Služby internetových hovorov môžete vyhľadávať v službe Ovi Obchod. Podrobné informácie nájdete na lokalite www.ovi.com.

- 1 Stiahnite si inštalačnú miniaplikáciu príslušnej služby internetových hovorov.
- 2 Ak chcete spustiť inštaláciu, vyberte príslušnú inštalačnú miniaplikáciu.
- 3 Postupujte podľa pokynov.

Po nainštalovaní služby internetových hovorov sa v zozname kontaktov zobrazí karta danej služby.

Uskutočnenie internetového hovoru

Po prihlásení sa v službe internetových hovorov môžete uskutočňovať hovory zo zoznamu priateľov alebo kontaktov.

Vyberte položku **Menu > Kontakty**.

Volanie kontaktu zo zoznamu priateľov

- 1 Otvorte kartu služby internetových hovorov a prihláste sa v niektorej službe internetových hovorov.
- 2 Zo zoznamu priateľov vyberte kontakt a potom položku **Internet. hovor**.

Uskutočnenie internetového hovoru na telefónne číslo alebo adresu SIP

- 1 Výberom položky **Volaj** na úvodnom displeji otvorte funkciu voľby čísla a zadajte požadované číslo.
- 2 Vyberte položku **Voľby > Volaj > Internetový hovor**.



Volanie posledného volaného čísla

Pokúšate sa niekomu volať, ale nedvíha to? Môžete mu veľmi jednoducho zavolať znova. V denníku hovorov sa zobrazujú informácie o uskutočnených a prijatých hovoroch.

Výberom položky **Volaj** na úvodnom displeji otvorte funkciu voľby čísla a potom vyberte položku . Ak chcete volať naposledy volané číslo, vyberte ho zo zoznamu.

Nahratie telefonického rozhovoru

Pomocou aplikácie Nahrávač môžete nahrávať telefonické rozhovory.

- 1 Počas aktívneho hlasového hovoru vyberte položku **Menu** > **Aplikácie** > **Kancelária** > **Nahrávač**.
- 2 Ak chcete spustiť nahrávanie, vyberte položku .
- 3 Na zastavenie nahrávania vyberte položku . Zvukový klip sa automaticky uloží do zložky Zvukové súbory v aplikácii Správca súborov.

Obom stranám sa počas nahrávania v pravidelných intervaloch ozýva tón.

Stíšenie otočením

Ak zariadenie zvoní v situácii, keď nechcete byť rušení, tón zvonenia zariadenia môžete stíšiť.

Aktivácia funkcie stíšenia otočením

- 1 Vyberte položku **Menu** > **Nastavenia** a možnosť **Telefón** > **Nast. senzorov** > **Senzory** > **Zapnuté**.
- 2 Vyberte položku **Ovládanie otočením** > **Stíšenie hovorov**.

Keď zariadenie zvoní, otočte ho displejom nadol.

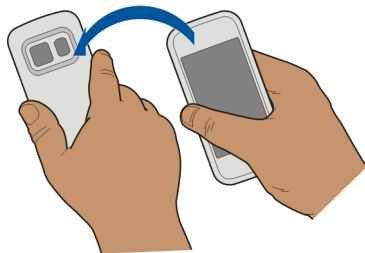



Zobrazenie neprijatých hovorov

Na úvodnom displeji sa zobrazujú neprijaté hovory. Ak si chcete pozrieť telefónne číslo, vyberte položku **Zobraz.** Zobrazí sa meno volajúceho, ak je uložené v zozname kontaktov.

Neprijaté a prijaté hovory sa ukladajú do denníka len vtedy, ak sieť podporuje túto funkciu, zariadenie je zapnuté a nachádza sa v oblasti pokrytia službou siete.

Spätné volanie kontaktu alebo na číslo

Vyberte príslušný kontakt alebo číslo.

Ak si chcete zoznam neprijatých hovorov pozrieť neskôr, výberom položky **Volaj** na úvodnom displeji otvorte funkciu voľby čísla, vyberte položku  a prejdite na kartu neprijatých hovorov .

Volanie do hlasovej schránky

Prichádzajúce hovory môžete presmerovať do hlasovej schránky (služba siete). Keď neprijmete hovor, volajúci vám môžu napríklad nechať správu.

Výberom položky **Volaj** na úvodnom displeji otvorte funkciu voľby čísla a vyberte a podržte tlačidlo **1**.

Zmena telefónneho čísla hlasovej schránky

- 1 Vyberte položku **Menu** > **Nastavenia** a možnosť **Telefonovanie** > **Schrán. hovorov**.
- 2 Vyberte a podržte požadovanú schránku a z kontextového menu vyberte položku **Zmeniť číslo**.
- 3 Zadajte číslo (od poskytovateľa služieb siete) a vyberte položku **OK**.

Presmerovanie hovorov do hlasovej schránky alebo na iné telefónne číslo

Ak nemôžete prijímať hovory, prichádzajúce hovory môžete presmerovať do hlasovej schránky alebo na iné telefónne číslo.

Vyberte položku **Menu** > **Nastavenia** a **Telefonovanie** > **Presmerovanie** > **Hovory**.

Presmerovanie hovorov je služba siete. Ďalšie informácie si vyžiadajte od poskytovateľa služieb.

Presmerovanie všetkých hlasových hovorov do hlasovej schránky

Vyberte položku **Všetky hovory** > **Aktivovať** > **Do hlasovej schránky**.

Presmerovanie všetkých hlasových hovorov na iné telefónne číslo

- 1 Vyberte položku **Všetky hovory > Aktivovať > Na iné číslo**.
- 2 Zadajte číslo alebo výberom položky **Nájdí** použite číslo uložené v zozname kontaktov.

Súčasne môže byť aktivovaných niekoľko možností presmerovania, napríklad možnosti **Ak je obsadené** a **Ak neodpovedá**.

Symbol  na úvodnom displeji znamená, že všetky hovory sú presmerované.

Funkcie blokovania hovorov a presmerovania hovorov nemôžu byť aktívne súčasne.

Blokovanie uskutočňovania alebo prijímania hovorov

V určitých situáciách môžete chcieť zablokovať uskutočňovanie alebo prijímanie hovorov prostredníctvom zariadenia. Pomocou blokovania hovorov (služba siete) môžete napríklad obmedziť všetky odchádzajúce medzinárodné hovory alebo prichádzajúce hovory, keď ste v zahraničí.

Vyberte položku **Menu > Nastavenia** a možnosť **Telefonovanie > Blokov. hovorov**.

Ak chcete zmeniť nastavenia, potrebujete od poskytovateľa služieb blokovacie heslo.

Blokovanie uskutočňovania hovorov

- 1 Ak je služba internetového hovoru nainštalovaná, vyberte položku **Blokovanie celulárnych hovorov**.
- 2 Ak chcete zablokovať uskutočňovanie všetkých alebo medzinárodných hovorov, vyberte položku **Odchádzajúce hovory** alebo **Medzinárodné hovory**. Ak chcete zablokovať uskutočňovanie medzinárodných hovorov, ale povoliť hovory v domovskej krajine, vyberte položku **Medzinárodné okrem hovorov domov**.
- 3 Vyberte položku **Aktivovať**. Funkcia Blokovanie hovorov sa týka všetkých hovorov vrátane dátových prenosov.

Blokovanie prijímania hovorov

- 1 Ak je služba internetového hovoru nainštalovaná, vyberte položku **Blokovanie celulárnych hovorov**.
- 2 Ak chcete zablokovať prijímanie všetkých alebo medzinárodných hovorov, keď ste v zahraničí, vyberte položku **Prichádzajúce hovory** alebo **Prichádzajúce hovory pri roamingu**.
- 3 Vyberte položku **Aktivovať**.

Blokovanie anonymných internetových hovorov

Vyberte položku **Blokovanie internetových hovorov > Blokowanie anon. hovorov > Zapnuté**.

Povolenie hovorov len na určité čísla

Služba pevnej voľby umožňuje obmedziť hovory a povoliť len hovory na určité telefónne čísla. Svojim deťom môžete napríklad povoliť hovory len členom rodiny alebo na iné základné čísla.

Vyberte položku **Menu > Kontakty a Voľby > Čísla na SIM > Kontakty Pevn. zozn..**

Službu pevnej voľby nepodporujú všetky karty SIM. Vyžaduje sa kód PIN2 od poskytovateľa služieb.

Aktivácia pevného zoznamu

Vyberte položku **Voľby > Zapnúť pevný zoznam**. Zadaťte kód PIN2.

Výber ľudí, ktorým je povolené volať

- 1 Vyberte položku **Voľby > Nový SIM kontakt**.
- 2 Zadaťte kód PIN2.
- 3 Zadaťte meno kontaktu a telefónne číslo, na ktoré sú hovory povolené, a vyberte položku **Hotovo**. Ak chcete do pevného zoznamu pridať kontakt zo zoznamu kontaktov, vyberte položku **Pridať z Kontaktov** a príslušný kontakt.

Ak chcete kontaktu uloženému na karte SIM poslať textovú správu, keď je služba pevného zoznamu aktívna, musíte do pevného zoznamu pridať aj číslo centra textových správ.

Zdieľanie videa**O aplikácii Zdieľanie videa**

Pomocou aplikácie Zdieľanie videa (služba siete) môžete počas hlasového hovoru poslať z vášho zariadenia do druhého kompatibilného zariadenia živý videoprenos alebo nahratý videoklip.

Keď aktivujete aplikáciu Zdieľanie videa, reproduktor sa aktivuje automaticky. Ak nechcete použiť reproduktor, môžete využiť kompatibilný headset.

Požiadavky na zdieľanie videa

Pri zdieľaní videa musíte vy i príjemca spĺňať tieto požiadavky:

- Musíte byť pripojení k sieti 3G. Ak sa jeden z vás presunie mimo dosahu siete 3G, zdieľanie bude pokračovať ako hlasový hovor.
- Musíte mať aktívnu funkciu Zdieľanie videa.
- Musíte mať nastavenie spojenie od účastníka k účastníkovi.

Ďalšie informácie o službe, dostupnosti siete 3G a poplatkoch účtovaných za používanie tejto služby si vyžiadaťte od poskytovateľa služieb.

Nastavenie zdieľania videa

Ak chcete nastaviť zdieľanie videa, potrebujete nastavenie priamej komunikácie medzi používateľmi a nastavenie pripojenia k sieti 3G.

Priama komunikácia medzi používateľmi je tiež známa ako spojenie SIP (Session Initiation Protocol – protokol vytvorenia spojenia). Nastavenia profilu SIP sa musia v telefóne nakonfigurovať pred použitím zdieľania videodát. Požiadajte poskytovateľa služieb o nastavenia profilu SIP a uložte ich v telefóne. Poskytovateľ služieb vám môže nastavenia poslať v konfiguračnej správe alebo vám poskytne zoznam potrebných parametrov.

Nastavenie spojenia od účastníka k účastníkovi

Vyberte položku **Menu > Nastavenia a Pripojenie > Administr. nast. > Nastavenia SIP**.

Používanie pripojenia k sieti 3G

Ďalšie informácie o sieťach si vyžiadajte od svojho poskytovateľa služieb.

Pridanie adresy SIP ku kontaktu

- 1 Vyberte položku **Menu > Kontakty**.
- 2 Vyberte existujúci alebo vytvorte nový kontakt.
- 3 Vyberte položku **Voľby > Upraviť**.
- 4 Vyberte položku **Voľby > Pridať detail > Zdieľať video**.
- 5 Zadajte adresu SIP vo formáte sip:meno_pouzivatela@nazov_domeny (namiesto názvu domény môžete použiť adresu IP).

Ak nepoznáte adresu SIP kontaktu, môžete na zdieľanie videa použiť aj telefónne číslo príjemcu vrátane predvoľby krajiny, napríklad +421 (ak túto službu podporuje poskytovateľ sieťových služieb).

Zdieľanie živého videoprenosu alebo nahratého videoklipu

Počas aktívneho hlasového hovoru vyberte položku **Voľby > Zdieľať video**.

- 1 Ak chcete zdieľať živý videoprenos, vyberte položku **Živé video**.
Ak chcete zdieľať videoklip, vyberte položku **Videoklip** a požadovaný videoklip. Zariadenie zistí, či videoklip treba skonvertovať. Ak je to potrebné, videoklip sa automaticky skonvertuje.
- 2 Vyberte požadovanú adresu SIP alebo telefónne číslo príjemcu uložené na karte kontaktu. Ak nie je adresa SIP alebo telefónne číslo k dispozícii, zadajte detaily manuálne a vyberte položku **OK**. Pri zadávaní telefónneho čísla musíte zadať aj kód krajiny. Pozvánka sa pošle na adresu SIP.

Ak počas zdieľania videoklipu otvoríte inú aplikáciu, zdieľanie sa preruší.

Pokračovanie zdieľania

Na domácej obrazovke vyberte položku **Voľby** > **Obnoviť zdieľanie videa**.

Ukončenie zdieľania videa

Vyberte položku **Stop**. Hovor ukončíte stlačením tlačidla **Koniec**. Ukončením hovoru sa ukončí aj zdieľanie videoklipu.

Uloženie zdieľaného živého videoprenosu

Po zobrazení výzvy vyberte položku **Áno**.

Prijatie pozvania na zdieľanie videa

Vyberte položku **Áno**. Zdieľanie videa sa začne automaticky.

Kontakty

O aplikácii Kontakty

 Vyberte položku **Menu** > **Kontakty**.

Pomocou aplikácie Kontakty môžete ukladať a organizovať telefónne čísla, adresy a ďalšie kontaktné informácie priateľov.

Ukladanie telefónnych čísel a e-mailových adries

V zozname kontaktov môžete ukladať telefónne čísla, e-mailové adresy a ďalšie informácie o priateľoch.

Vyberte položku **Menu** > **Kontakty**.

Pridanie kontaktu do zoznamu kontaktov

- 1 Vyberte položku **Voľby** > **Nový kontakt**.
- 2 Vyberte príslušné pole a zadajte detaily. Ak chcete zadávanie textu zavrieť, vyberte položku .

Úprava kontaktných informácií

- 1 Vyberte príslušný kontakt.
- 2 Otvorte kartu karty kontaktu. .
- 3 Pošlite detail kontaktu.

Pridávanie detailov ku kontaktu

Vyberte kontakt a položku **Voľby** > **Upraviť** > **Voľby** > **Pridať detail**.

Uloženie čísla z prijatého hovoru alebo správy

Prijali ste hovor alebo správu od osoby, ktorej telefónne číslo ešte nemáte uložené v zozname kontaktov? Číslo môžete jednoducho uložiť v novom alebo existujúcom zázname v zozname kontaktov.

Uloženie čísla z prijatého hovoru

- 1 Vyberte položku **Menu** > **Aplikácie** > **Denník**.
- 2 Vyberte položku **Posledné hovory** > **Prijaté hovory**.
- 3 Vyberte a podržte číslo telefónu a z kontextového menu vyberte položku **Uložiť do Kontaktov**.
- 4 Vyberte, či chcete vytvoriť nový alebo aktualizovať existujúci záznam v zozname kontaktov.

Uloženie čísla z prijatej správy

- 1 Vyberte položku **Menu** > **Správy**.
- 2 Vyberte položku **Prijaté** a príslušnú správu.
- 3 Vyberte telefónne číslo a položku **Uložiť do Kontaktov**.
- 4 Vyberte, či chcete vytvoriť nový alebo aktualizovať existujúci záznam v zozname kontaktov.

Rýchle kontaktovanie najdôležitejších ľudí

Najdôležitejšie kontakty môžete nastaviť ako obľúbené. Obľúbené kontakty sa nachádzajú na začiatku zoznamu kontaktov, a preto ich možno rýchlo kontaktovať.

Vyberte položku **Menu** > **Kontakty**.

Nastavenie kontaktu ako obľúbeného

Vyberte a podržte príslušný kontakt a z kontextového menu vyberte položku **Pridať k obľúbeným**.

Odstránenie kontaktu zo skupiny obľúbených

Vyberte a podržte príslušný kontakt a z kontextového menu vyberte položku **Odstrániť z obľúbených**. Tento kontakt sa neodstráni zo štandardného zoznamu kontaktov.

Nastavenie tónu zvonenia pre konkrétny kontakt

Chcete rozpoznať, že vám volá konkrétna osoba? Môžete pre ňu nastaviť špecifický tón zvonenia.

Vyberte položku **Menu** > **Kontakty**.

Nastavenie tónu zvonenia pre kontakt

- 1 Vyberte kontakt a položku **Vol'by** > **Upraviť**.

2 Vyberte pole Zvonenie a príslušný tón zvonenia.

Nastavenie tónu zvonenia pre skupinu kontaktov

- 1 Prejdite na kartu Skupiny.
- 2 Vyberte a podržte názov príslušnej skupiny a z kontextového menu vyberte položku **Zvonenie**.
- 3 Zo zoznamu vyberte tón zvonenia.

Tón zvonenia sa použije len pre členov, ktorí sa v skupine nachádzali v čase nastavenia tónu.

Poslanie kontaktných informácií pomocou možnosti Moja vizitka

Moja karta predstavuje elektronickú vizitku. Pomocou možnosti Moja karta môžete posilať svoje kontaktné informácie ostatným.

Vyberte položku **Menu > Kontakty**.

Poslanie kontaktných informácií ako vizitky

Vyberte a podržte položku **Moja karta** a z kontextového menu vyberte položku **Poslať ako vizitku**.

Úprava kontaktných informácií v zobrazení Moja vizitka

Vyberte položku **Moja karta** a informáciu, ktorú chcete upraviť.

Vytvorenie skupiny kontaktov

Po vytvorení skupín kontaktov môžete poslať správu niekoľkým ľuďom súčasne. K jednej skupine môžete napríklad priradiť členov svojej rodiny.

Vyberte položku **Menu > Kontakty**.

- 1 Prejdite na kartu Skupiny.
- 2 Vyberte položku **Voľby > Nová skupina**.
- 3 Zadajte názov skupiny a vyberte položku **OK**.
- 4 Vyberte skupinu a položku **Voľby > Pridať členov**.
- 5 Výberom označte kontakty, ktoré chcete pridať do skupiny.

Poslanie správy skupine ľudí

Chcete rýchlo poslať správu všetkým členom svojej rodiny? Ak ste ich priradili k jednej skupine, môžete im poslať správu všetkým súčasne.

Vyberte položku **Menu > Kontakty**.

- 1 Prejdite na kartu Skupiny.

- 2 Vyberte a podržte názov skupiny a z kontextového menu vyberte položku **Vytvoriť správu**.

Kontakty uložené na karte SIM

Ak máte na karte SIM uložené kontakty, môžete ich skopírovať do zariadenia. Ku kontaktom uloženým v zariadení môžete pridávať ďalšie detaily.

Vyberte položku **Menu > Kontakty**.

Zobrazenie kontaktov uložených na karte SIM

Vyberte položku **Voľby > Nastavenia > Kontakty na zobrazenie > Pamäť SIM**.

Kontakty uložené na karte SIM sú označené ikonou .

Po skopírovaní kontaktov do zariadenia môžete do záznamov pridávať ďalšie detaily, napríklad alternatívne telefónne čísla, adresy alebo obrázkov.

Skopírovanie všetkých kontaktov z karty SIM do zariadenia

Vyberte položku **Voľby > Čísla na SIM > Kopírovať vš. do telef.**

Zálohovanie kontaktov v službe Ovi by Nokia

Ak zálohujete svoje kontakty v službe Ovi by Nokia, môžete ich potom jednoducho skopírovať do nového zariadenia. V prípade krádeže alebo poškodenia zariadenia máte stále prístup k zoznamu kontaktov online.

Vyberte položku **Menu > Kontakty a možnosť Voľby > Synchroniz. Ovi**.

Ak povolíte automatickú synchronizáciu, všetky zmeny vykonané v zozname kontaktov sa automaticky zálohujú v službe Ovi by Nokia.

Na používanie služby Ovi sa vyžaduje účet Nokia. Ak ešte nemáte účet, vytvorte si ho na lokalite www.ovi.com. Výzva na vytvorenie účtu sa tiež zobrazí, ak pomocou zariadenia chcete použiť službu Ovi.

Ak používate službu Synchronizácia Ovi na automatickú synchronizáciu kontaktov so službou Ovi, nepovoľujte synchronizáciu kontaktov so žiadnou inou službou, pretože môže dôjsť ku konfliktom. Služba Synchronizácia Ovi na synchronizáciu kontaktov nie je k dispozícii, ak v aplikácii Mail for Exchange máte aktívovanú synchronizáciu kontaktov.

Správy

O aplikácii Správy

 Zvoľte **Menu** > **Správy**.

Posielať a prijímať môžete rôzne typy správ:



- textové správy,
- zvukové správy,
- multimediálne správy obsahujúce obrázky a videoklipy,
- správy skupinám.

Funkcia Správy vyžaduje podporu siete.

Poslanie správy

Prostredníctvom textových a multimediálnych správ môžete rýchlo kontaktovať priateľov a rodinu. Do multimediálnej správy môžete pridávať obrázky, videoklipy a zvukové klipy, ktoré chcete zdieľať.

Vyberte položku **Menu** > **Správy**.

- 1 Vyberte položku **Nová správa**.
- 2 Ak chcete príjemcov vybrať zo zoznamu kontaktov, vyberte položku **Komu**. Ak chcete telefónne číslo príjemcu zadať manuálne, zadajte ho do poľa **Komu**.
- 3 Ak chcete pridať prílohu, vyberte položku .
- 4 Vyberte položku .

Poslanie správy s prílohou môže byť drahšie ako poslanie štandardnej textovej správy. Ďalšie informácie si vyžiadajte od svojho poskytovateľa služieb.

Môžete odosielať textové správy, ktoré majú viac znakov, ako je limit pre jednu správu. Dlhšie správy sa odošlú ako dve alebo viaceré správy. Za takéto správy môže poskytovateľ služieb účtovať zodpovedajúce poplatky.

Znaky s diakritikou alebo inými značkami a znaky niektorých jazykov zaberajú viac miesta, čím obmedzujú počet znakov, ktoré možno odoslať v jednej správe.



Ak je položka vložená do multimediálnej správy príliš veľká pre danú sieť, prístroj ju môže automaticky zmenšiť.

Multimediálne správy môžu prijímať a zobrazovať iba kompatibilné prístroje. Zobrazenie správ sa v rôznych prístrojoch môže líšiť.

Poslanie zvukovej správy

Môžete nahráť zvukový klip, napríklad blahoželanie k narodeninám, a poslať ho priateľovi ako zvukovú správu.

Vyberte položku **Menu** > **Správy**.

- 1 Vyberte položku **Voľby** > **Vytvoriť správu** > **Zvukovú správu**.
- 2 Ak chcete nahráť správu, vyberte položku .
- 3 Ak chcete príjemcu vybrať zo zoznamu kontaktov, vyberte položku **Komu**. Ak chcete telefónne číslo príjemcu zadať manuálne, zadajte ho do poľa **Komu**.
- 4 Vyberte položku .

Prijímanie správ

Správu môžete po prijatí otvoriť priamo na úvodnom displeji. Neskôr ju nájdete v zložke **Konverzácie** alebo v zložke **Prijaté** v aplikácii **Správy**.

Vyberte položku **Menu** > **Správy**.

Po prijatí správy sa na úvodnom displeji zobrazí symbol  a hlásenie **1 nová správa**. Ak chcete správu otvoriť, vyberte položku **Zobraz**. Predvolene sa správa otvorí v zobrazení **Konverzácie**.

Odpoveď na prijatú správu v zobrazení Konverzácie

Vyberte pole zadávania textu v spodnej časti displeja, napíšte správu a vyberte položku .

Otvorenie správy v zložke Prijaté

Vyberte položku **Prijaté** a príslušnú správu.

Odpoveď na prijatú správu v zobrazení Prijaté

Otvorte správu a vyberte položku .

Poslanie správy v zložke Prijaté ďalej

Otvorte správu a vyberte položku .

Uloženie prijatej multimediálnej položky

Vyberte a podržte položku a z kontextového menu vyberte položku **Uložiť**. Položku si môžete pozrieť v príslušnej aplikácii. Uložené obrázky si napríklad môžete pozrieť otvorením zložky **Fotografie**.

Zobrazenie konverzácie

Správy, ktoré ste poslali konkrétnemu kontaktu alebo ktoré ste od neho prijali, si môžete pozrieť v jedinom zobrazení a pokračovať v ňom v konverzácii.

Vyberte položku **Menu > Správy**.

Vyberte položku **Konverzácie** a kontakt. Zobia sa všetky správy poslané kontaktu alebo prijaté od príslušného kontaktu.

Odpoveď na správu v konverzácii

- 1 Otvorte konverzáciu.
- 2 Vyberte pole zadávania textu v spodnej časti displeja a napíšte správu.
- 3 Ak chcete pridať prílohy alebo ďalších príjemcov, vyberte položku **Voľby > Pridať**.
- 4 Ak chcete odoslať správu, vyberte položku .

Nová správa sa po poslaní pridá do aktuálnej konverzácie. Ak neexistuje žiadna konverzácia, začne sa nová.

Po otvorení prijatej správy na úvodnom displeji sa správa predvolene otvorí v zobrazení **Konverzácie**. Ak chcete správy otvárať v zobrazení **Prijaté**, vyberte položku **Voľby > Zobrazenie správ > Prijaté**.

Vypočutie textovej správy

Zariadenie môžete nastaviť tak, aby nahlas čítalo textové správy.

- 1 Vyberte položku **Menu > Správy**.
- 2 Vyberte položku **Prijaté**.
- 3 Vyberte a podržte príslušnú správu a z kontextového menu vyberte položku **Počúvať**.

Vyberte položku **Menu > Aplikácie > Kancelária > Čítačka spr..**

Zmena jazyka

Vyberte položku **Jazyk** a príslušný jazyk.

Načítanie ďalšieho jazyka

Vyberte položku **Voľby > Jazyky na načítanie**.

Zmena hlasu

Vyberte položku . Ak chcete prehrať ukážku hlasu, vyberte a podržte ju a vyberte položku **Prehrať hlas**.

Zmena jazyka

Môžete zmeniť jazyk zariadenia a jazyk, v ktorom píšete správy a e-maily. Môžete tiež aktivovať prediktívne písanie textu.

Vyberte položku **Menu** > **Nastavenia** a možnosť **Telefón** > **Jazyk**.

Zmena jazyka zariadenia

Vyberte položku **Jazyk telefónu**.

Zmena jazyka používaného pri písaní

Vyberte položku **Jazyk pri písaní**.

Aktivácia prediktívneho textového vstupu

Vyberte položku **Prediktívny text**.

E-mail

E-mail

O aplikácii E-mail

Vyberte položku **Menu** > **Aplikácie** > **E-mail**.

Pomocou aplikácie E-mail môžete pridať niekoľko schránok a otvárať ich priamo z úvodného displeja. V hlavnom zobrazení aplikácie E-mail môžete medzi schránkami prepínať.

Ak nemáte e-mailový účet, vytvoriť si ho môžete na lokalite www.ovi.com.

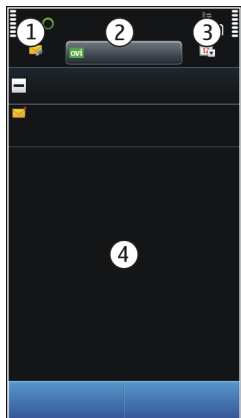

- 1 Napísanie e-mailu.
- 2 Prepínanie medzi schránkami.
- 3 Triedenie e-mailov napríklad podľa dátumu.
- 4 E-maily v aktuálnej schránke.

Aplikácia E-mail obsahuje interaktívne prvky. Ak napríklad chcete otvoriť kontextové menu, vyberte a podržte príslušný e-mail.

Pridanie schránky

Do zariadenia môžete pridať niekoľko schránok.

Vyberte položku **Menu** > **Aplikácie** > **E-mail**.

Pridanie schránky

Vyberte položku **Nová** a postupujte podľa pokynov.

Pridanie e-mailovej miniaplikácie na úvodný displej

Na úvodnom displeji klepnite a podržte prázdnu časť.

Vyberte položku **+** a v zozname vyberte požadovanú miniaplikáciu.

Vymazanie schránky

Vyberte položku **Voľby** > **Vymazať schránku** a príslušnú schránku.

Prečítanie e-mailu

Pomocou svojho prístroja môžete čítať e-maily a odpovedať na ne.

Vyberte položku **Menu** > **Aplikácie** > **E-mail**.

Prečítanie e-mailu

Vyberte príslušný e-mail. Gestom stiahnutia e-mail priblížite alebo oddiaľte.



Otvorenie alebo uloženie prílohy

Vyberte prílohu a z kontextového menu vyberte požadovanú možnosť. Ak je dostupných viac príloh, môžete ich uložiť všetky naraz.

Odpoveď na e-mail

Vyberte položku **Voľby** > **Odpovedať**.

Poslanie e-mailu ďalej

Vyberte položku **Voľby** > **Poslať ďalej**.



Tip: Ak e-mail obsahuje webovú adresu a chcete ju otvoriť v prehliadači prístroja alebo ju chcete pridať k záložkám, vyberte ju a z kontextovej ponuky vyberte požadovanú možnosť.

Tip: Na otvorenie ďalšieho alebo predchádzajúceho e-mailu použite ikony so šípkami.

Poslanie e-mailu

Pomocou prístroja môžete písať a posilať e-maily a pripájať k nim súbory.

Vyberte položku **Menu** > **Aplikácie** > **E-mail**.

- 1 Vyberte položku .
- 2 Ak chcete pridať príjemcu zo zoznamu kontaktov, vyberte ikonu **Komu**, **Kópia** alebo **Skrytá kópia**. Ak chcete e-mailovú adresu zadať manuálne, vyberte pole **Komu**, **Kópia** alebo **Skrytá kópia**.
- 3 Ak chcete do e-mailu pridať prílohu, vyberte položku .
- 4 Ak chcete odoslať e-mail, vyberte položku .

Otvorenie e-mailu z úvodného displeja

V závislosti od zariadenia môžete mať na úvodnom displeji niekoľko e-mailových miniaplikácií. Každá e-mailová miniaplikácia obsahuje jednu schránku. V miniaplikácii môžete sledovať, či nemáte nový e-mail a počet neprečítaných e-mailov.

Pridanie e-mailovej miniaplikácie na úvodný displej

Na úvodnom displeji vyberte položku **Nová schránka** a postupujte podľa pokynov.

Pridanie ďalšej e-mailovej miniaplikácie na úvodný displej

Na úvodnom displeji klepnite a podržte, vyberte položku  a potom požadovanú miniaplikáciu zo zoznamu.

Otvorenie e-mailu

V e-mailovej miniaplikácii vyberte príslušný e-mail.

Internet

O aplikácii Web

 Vyberte položku **Menu > Web**.

Pomocou aplikácie Web si môžete prezerať webové stránky na internete.

Ak chcete prehliadať web, musíte mať v zariadení správne nakonfigurované miesto prístupu na internet a musíte byť pripojení k sieti.

Prehliadanie webu

Vyberte položku **Menu > Web**.

Tip: Ak nemáte od poskytovateľa služieb plán paušálnych taríf a chcete šetriť poplatky za prenos údajov na telefónnom účte, na pripojenie na internet môžete používať bezdrôtovú lokálnu sieť (WLAN).

Prechod na webovú stránku

Na paneli s nástrojmi vyberte položku  a zadajte webovú adresu.

Priblíženie alebo oddialenie obrazu

Položte dva prsty na displej a stiahnite ich alebo odtiahnite.

Vyrovnávací pamäť (cache) je oblasť pamäte, ktorá slúži na dočasné ukladanie dát. Ak ste pristupovali alebo ste sa pokúšali pripojiť k dôverným informáciám alebo zabezpečenej službe, pre ktoré sa vyžadovalo zadanie hesla, po každom takomto použití vyrovnávaciu pamäť vyprázdnite.



Vyprázdenie vyrovnávacej pamäte

Vyberte položku **Voľby** > **Zmazať osobné údaje** > **Vyrovnávaciu pamäť**.

Pridanie záložky

Ak neustále navštevujete rovnaké webové stránky, pridajte ich do zobrazenia Záložky a získajte k nim rýchly prístup.

Vyberte položku **Menu** > **Web**.

Počas prehliadania vyberte položku  > .

Prechod na webovú stránku označenú záložkou počas prehliadania

Vyberte položku  a príslušnú záložku.

Vyžiadanie webového zdroja

Nemusíte pravidelne navštevovať obľúbené webové stránky, aby ste zistili, čo je na nich nové. Môžete si vyžiadat' webové zdroje a automaticky získavať prepojenia na najnovší obsah.

Vyberte položku **Menu** > **Web**.

Webové zdroje na webové stránky sú zvyčajne označené symbolom . Používajú sa na zdieľanie napríklad najnovších správ alebo záznamov v blogoch.

Vyžiadanie zdroja

Prejdite na príslušný blog alebo webovú stránku obsahujúcu webový zdroj a vyberte položku **Voľby** > **Vyžiadat' webové zdroje**.

Manuálna aktualizácia zdroja

V zobrazení **Webové zdroje** vyberte príslušný zdroj.

Nastavenie automatickej aktualizácie zdroja

V zobrazení **Webové zdroje** vyberte a podržte príslušný zdroj a z kontextového menu vyberte položku **Upraviť** > **Automatic. aktualizácie**.

Vyhľadávanie udalostí v blízkom okolí

Hľadáte niečo zaujímavé v blízkom okolí? So službou **Tu a teraz** môžete získať informácie napríklad o počasí, udalostiach, programoch kín alebo reštauráciách v blízkom okolí.

Vyberte položku **Menu** > **Web**.

- 1 Vyberte položku **Tu a teraz**.
- 2 Prezrite si dostupné služby. Ďalšie informácie zobrazíte výberom požadovanej služby.

Niektorý obsah generujú tretie strany, nie spoločnosť Nokia. Tento obsah môže byť nepresný a nemusí byť vždy dostupný.

Niektoré služby nemusia byť k dispozícii vo všetkých krajinách a môžu sa poskytovať len vo vybraných jazykoch. Dostupnosť služieb môže závisieť od siete. Ďalšie informácie získate od poskytovateľa sieťových služieb.

Používanie služby alebo načítavanie obsahu môže vyžadovať prenos veľkého množstva dát, čo môže viesť k poplatkom za prenos.

Sociálne siete

0 miniaplikácii sociálnej siete

Vyberte položku **Menu > Sociál. siete**, prihláste sa do služby Ovi by Nokia a potom sa prihláste do príslušných služieb sociálnej siete.

Pomocou aplikácie sociálnej siete môžete získať v rámci svojej sociálnej siete ďalšie funkcie. Po prihlásení do služby sociálnej siete pomocou služby Ovi by Nokia môžete využívať tieto funkcie:

- Zobrazíť aktualizácie stavu priateľov z rôznych služieb v jednom okne.
- Zverejniť vlastnú aktualizáciu stavu v niekoľkých službách súčasne.
- Ihneď zdieľať odfotoграфované obrázky.
- Prepojenie profilov priateľov online s ich kontaktnými informáciami v zariadení
- Pridať informácie o lokalite k aktualizácii stavu.
- Pridávať udalosti z kalendára služby do kalendára zariadenia.

K dispozícii sú len funkcie podporované službou sociálnej siete.

Používanie služieb sociálnej siete vyžaduje podporu siete. Používanie môže predstavovať prenos veľkého množstva dát, ktorý môže byť spoplatnený. Informácie o poplatkoch za prenos dát si vyžiadajte od poskytovateľa služieb.

Služby sociálnej siete sú služby tretích strán, ktoré neposkytuje spoločnosť Nokia. Pozrite si nastavenia ochrany osobných údajov používanej služby sociálnej siete, pretože informácie možno budete zdieľať s veľkým počtom ľudí. Na zdieľanie informácií v príslušnej službe sa vzťahujú podmienky používania služby sociálnej siete. Oboznámte sa s podmienkami používania a zásadami ochrany osobných údajov danej služby.

Zobrazenie aktualizácií stavu priateľov v jednom okne

Keď sa prihlásite do služieb sociálnych sietí prostredníctvom aplikácie sociálnej siete, môžete si pozrieť aktualizácie stavu priateľov zo všetkých príslušných služieb v jednom okne. Nemusíte prepínať medzi rôznymi aplikáciami, ak si chcete pozrieť, čo robia jednotliví ľudia.

Vyberte položku **Menu** > **Sociál. siete**.

- 1 Prihláste sa k službe Ovi by Nokia pomocou mena užívateľa a hesla pre účet Nokia.
- 2 Vyberte požadovanú službu a prihláste sa.
- 3 Vyberte položku **Pridať účet**.
- 4 Vyberte ďalšiu službu a prihláste sa.
- 5 Vyberte položku **Všetky aktivity**.

Výber služieb zahrnutých v okne

Vyberte ikonu prepínania kont vedľa poľa aktualizácie stavu. Táto možnosť signalizuje, ktoré služby sa nachádzajú v danom okne.

Zverejnenie stavu v službách sociálnej siete

Pomocou aplikácie sociálnej siete môžete zverejniť aktualizáciu stavu v službách sociálnej siete.

Vyberte položku **Menu** > **Sociál. siete**.

Napíšte aktualizáciu stavu do textového poľa.

Prepojenie priateľov online s ich kontaktnými informáciami

Profily priateľov online zo služieb sociálnych sietí môžete prepojiť s ich kontaktnými informáciami v zariadení. Po prepojení si môžete prezerať ich kontaktné informácie priamo z aplikácie sociálnej siete a zobrazovať ich najnovšie aktualizácie stavu v zozname kontaktov.

Vyberte položku **Menu** > **Sociál. siete**.

- 1 Vyberte obrázok profilu priateľa online.
- 2 Z kontextového menu vyberte položku **Pridať profil ku kontaktu**.
- 3 Zo zoznamu kontaktov vyberte kontakt, s ktorým chcete profil prepojiť.

Zobrazenie aktualizácií stavu priateľov na úvodnom displeji

Keď sa prihlásite do služieb sociálnych sietí prostredníctvom služby Ovi by Nokia, môžete si pozrieť aktualizácie stavu priateľov online priamo na úvodnom displeji.

Prehliadanie aktualizácií na úvodnom displeji

Keď ste prihlásení do služby, v miniaplikácii sociálnej siete vidíte aktualizácie.

Otvorenie miniaplikácie sociálnej siete z úvodného displeja

Vyberte miniaplikáciu sociálnej siete. Ak ste prihlásení, otvorí sa okno aktualizácií stavu. Ak nie ste prihlásení, otvorí sa okno prihlásenia.

Prenesenie obrázka do služby

Pomocou aplikácie sociálnej siete prenášať obrázky do služieb sociálnej siete.

Vyberte položku **Menu > Sociál. siete**.

- 1 Vyberte položku .
- 2 Vyberte možnosť prenesenia obrázka.
- 3 Výberom označte položky, ktoré chcete preniesť.
- 4 Pri prenášaní jedného obrázka môžete ku konkrétnej časti obrázka pridať popis a značku s komentárom.

Odfotografovanie a prenesenie obrázka

- 1 Vyberte položku .
- 2 Vyberte možnosť prenesenia obrázka z fotoaparátu.
- 3 Odfotografujte obrázok.
- 4 Pridajte ku konkrétnej časti obrázka popis a značku s komentárom.

Ak chcete preniesť obrázok, služba sociálnej siete musí podporovať túto funkciu.

Zdieľanie informácií o lokalite v aktualizácii stavu

Pomocou aplikácie sociálnej siete môžete priateľov informovať o tom, kde sa nachádzate, aby vás mohli nájsť.

Vyberte položku **Menu > Sociál. siete**.

- 1 Vyberte pole zadávania textu vo vrchnej časti displeja.
- 2 Vyberte svoju lokalitu. Zariadenie využíva na určenie aktuálnej lokality systém GPS a vyhľadáva orientačné body vo vašom okolí.
- 3 Ak nájde niekoľko orientačných bodov, vyberte zo zoznamu jeden.

Zdieľanie informácií o lokalite je k dispozícii, len ak ho podporuje služba.

Skôr ako budete zdieľať informácie o lokalite, vždy starostlivo zvažte, s kým ich chcete zdieľať. Pozrite si nastavenia ochrany osobných údajov používanej služby sociálnej siete, pretože informácie o lokalite možno budete zdieľať s veľkým počtom ľudí.

Na zdieľanie informácií o lokalite v príslušnej službe sa môžu vzťahovať platné podmienky používania služby sociálnej siete. Oboznámte sa s podmienkami používania a postupmi ochrany osobných údajov v príslušnej službe a skôr ako zverejníte informácie o svojej lokalite iným osobám alebo si budete prezerat' informácie o lokalitách iných osôb, dôkladne to zvážte.

Kontaktovanie priateľa zo služby sociálnej siete

Ak vám nestačí okomentovať stav priateľa, môžete mu zavolať alebo poslať správu.

Vyberte položku **Menu** > **Sociál. siete**.

- 1 Vyberte obrázok profilu priateľa.
- 2 Z kontextového menu vyberte položku **Zobrazenie kontaktných informácií**.
- 3 Vyberte spôsob komunikácie.

Táto funkcia je dostupná, len ak ste prepojili priateľov online s ich kontaktnými informáciami v zariadení.

Dostupné spôsoby komunikácie sa môžu líšiť. Ak chcete priateľovi zavolať alebo poslať textovú správu, túto funkciu musí podporovať príslušná služba.

Pridávanie udalostí do kalendára zariadenia

Keď odpovedáte na pozvania na udalosti v službe sociálnej siete, môžete tieto udalosti pridávať do kalendára zariadenia, aby ste si mohli bližšie sa udalosti prezerat', aj keď nie ste online.

Vyberte položku **Menu** > **Sociál. siete**, príslušnú službu a prihláste sa.

- 1 Vyberte pozvanie na udalosť.
- 2 Pridajte udalosť do kalendára zariadenia.

Táto funkcia je k dispozícii, len ak ju podporuje služba.

Foto-Video

O aplikácii Foto-Video

 Vyberte položku **Menu** > **Aplikácie** > **Foto-Video**.

Načo by ste nosili fotoaparát, keď vám telefón poskytuje všetko potrebné na zachytenie spomienok? Pomocou aplikácie Foto-Video môžete jednoducho fotografovať alebo nahrávať videoklipy. Zariadenie neskôr môžete použiť na prezeranie, úpravu, zdieľanie na internete alebo odosielanie obrázkov a videoklipov kompatibilným zariadeniam.

Odfotografovanie obrázka

Stlačte a podržte tlačidlo fotoaparátu.

Fotoaparát zariadenia má funkciu plného zaostrenia. Pomocou tejto funkcie môžete zachytiť snímky, na ktorých sú zaostrené objekty v popredí aj v pozadí.

- 1 Ak chcete aktivovať funkciu detekcie tváre, vyberte položku  > **Detek. tváre**. Detektor tváre vyhľadá tváre a orámuje ich bielymi obdĺžnikmi, a to dokonca aj keď sú v pohybe. Okolo hlavnej tváre je žltý obdĺžnik.
- 2 Stlačte spúšť. Nehýbte zariadením, kým sa obrázok neuloží a kým sa na displeji nezobrazí výsledný obrázok.

Ak chcete použiť fotoaparát, potrebujete pamäťovú kartu. Obrázky a videoklipy sa ukladajú na pamäťovú kartu.

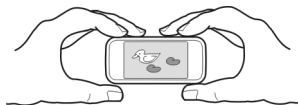

Ukladanie informácií o lokalite do obrázkov a videoklipov

Ak máte niekedy problém zapamätať si, kde presne ste na túre alebo na cestách odfotografovali konkrétny obrázok alebo natočili niektoré video, zariadenie môžete nastaviť tak, aby automaticky zaznamenalo príslušnú lokalitu.

Stlačte a podržte tlačidlo .

Aktivácia funkcie zaznamenania lokality

Vyberte položku **Vol'by** > **Nastavenia** > **Uložiť info o polohe** > **Áno**.

Získanie súradníc vašej polohy môže trvať niekoľko minút. Dostupnosť a kvalitu signálov GPS môže negatívne ovplyvniť vaša lokalita, budovy a prirodzené prekážky, ako aj poveternostné podmienky. Pri zdieľaní súboru, ktorý obsahuje informácie o lokalite, sa zdieľajú aj informácie o lokalite a vašu lokalitu môžu vidieť aj tretie strany, ktoré si prezerajú súbor. Táto funkcia vyžaduje službu siete.

Indikátory informácií o lokalite:

 — Informácie o polohe nie sú k dispozícii. Informácie o lokalite sa nemusia uložiť do obrázkov ani videoklipov.

 — informácie o polohe sú dostupné. Informácie o lokalite sa ukladajú do obrázkov alebo videoklipov.

Informácie o polohe možno pripojiť k snímke alebo videoklipu, ak je možné určiť súradnice polohy prostredníctvom siete a systému GPS. Pri zdieľaní snímky alebo videoklipu, ktoré obsahujú informácie o polohe, budú informácie o polohe vidieť aj iní používatelia, ktorí si prezerajú snímku alebo videoklip. Geografické menovky môžete deaktivovať v nastaveniach fotoaparátu.

Fotografovanie v tme

Po aktivácii nočného režimu môžete fotografovať obrázky aj pri slabom osvetlení.

Vyberte položku **Menu** > **Aplikácie** > **Foto-Video**.

Aktivácia nočného režimu

- 1 Vyberte položku  > **Režimy scény**.
- 2 Ak chcete použiť blesk, vyberte položku **Nočný portrét**. Ak nechcete použiť blesk, vyberte položku **Noc**.

Tipy na fotografovanie obrázkov

Vyberte položku **Menu** > **Aplikácie** > **Foto-Video**.

Niekoľko užitočných rád pri fotografovaní

- Fotoaparát používajte oboma rukami, aby ste zabránili chveniu.
- Po priblížení sa môže kvalita obrazu znížiť.
- Ak počas približne jednej minúty nevykonáte žiadnu akciu, fotoaparát aktivuje režim šetriaci batériu. Ak chcete fotoaparát opäť aktivovať, krátko stlačte tlačidlo fotoaparátu.
- Ako predvolenú môžete nastaviť vlastnú prispôsobenú scénu, ktorá sa použije po každom otvorení aplikácie Foto-Video. Vyberte položku  > **Režim scény** > **Definuje užívateľ** > **Upraviť**. Upravte príslušné nastavenia a vyberte položku **Nast. ako predvol. scénu** > **Áno**.
- Pri používaní blesku dodržiavajte bezpečnú vzdialenosť. Nepoužívajte blesk pri fotografovaní ľudí a zvierat z bezprostrednej blízkosti. Pri fotografovaní blesk nezakrývajte.

Nahratie videoklipu

Okrem fotografovania môžete pomocou zariadenia zároveň zachytávať dôležité momenty ako videoklipy.

Stlačte a podržte tlačidlo fotoaparátu.

- 1 Ak chcete prepnúť z režimu snímok do režimu videa, v prípade potreby vyberte položku .

- 2 Nahrávanie spustíte stlačením tlačidla fotoaparátu. Zobrazí sa červená ikona nahrávania.
- 3 Ak chcete nahrávanie prerušiť, vyberte položku **Preruš.** Ak nahrávanie prerušíte a minútu nestlačíte žiadne tlačidlo, nahrávanie sa zastaví.
Ak chcete zobrazenie priblížiť alebo oddialiť, použite tlačidlá hlasitosti.
- 4 Ak chcete nahrávanie zastaviť, stlačte tlačidlo fotoaparátu. Videoklip sa automaticky uloží do zložky Fotografie.

Poslanie obrázka

Obrázky môžete posilať svojim priateľom v multimediálnej alebo e-mailovej správe alebo prostredníctvom pripojenia Bluetooth.

- 1 Odfotografujte obrázok.
- 2 Vyberte položku **Voľby > Poslať.**
- 3 Vyberte požadovanú metódu poslania.

Obrázky a videoklipy

0 aplikácii Fotografie

 Vyberte položku **Menu > Fotografie.**

Aplikácia Fotografie ponúka priestor na prezeranie všetkých obrázkov a videoklipov v zariadení. Môžete jednoducho sledovať videoklipy, prezerat' si obrázky a tlačit' najlepšie zábery.

Obrázky a videoklipy si tiež môžete pozriet' v kompatibilnom televíznom prijímači.

Ak chcete mediálne súbory spravovať ešte efektívnejšie, pridávajte k nim menovky alebo ich organizujte do kategórií.

Zobrazenie obrázkov a videoklipov

Vyberte položku **Menu > Fotografie.**

Vyhľadávanie obrázkov a videoklipov

Vyberte príslušnú zložku a potiahnite prstom nahor alebo nadol.

Zobrazenie obrázka v režime zobrazenia na celom displeji

Vyberte obrázok a otočte zariadenie do režimu Na šírku.

Ak si chcete obrázky prezerat' v režime zobrazenia na celom displeji, potiahnite prstom doľava alebo doprava.

Ak chcete zobraziť ovládač priblíženia, klepnite na obrázok. Prípadne položte na displej dva prsty a rozťahnutím prstov obrázok zväčšíte. Posunutím prstov k sebe obrázok zmenšíte.



Zobrazenie obrázkov ako prezentácie

Vyberte obrázok a položku **Voľby** > **Prehliadka obrázkov** > **Prehrať**. Prezentácia sa začne od vybraného obrázka.

Prehranie videoklipu

Vyberte príslušnú zložku a videoklip.

Obrázky a videoklipy môžete prijať z kompatibilného zariadenia. Ak si chcete pozrieť prijatý obrázok alebo videoklip v zložke Fotografie, najskôr ho musíte uložiť.

Úprava odfotoграфovaných obrázkov

Pomocou aplikácie Editor fotografií môžete k obrázkom pridávať efekty, text, klipart alebo rámy.

Vyberte položku **Menu** > **Aplikácie** > **Fotoeditor** a príslušný obrázok.

- 1 Ak chcete vložiť efekty, na rozšírenom paneli s nástrojmi vyberte požadovanú možnosť.
- 2 Ak chcete uložiť upravený obrázok, vyberte položku **Voľby** > **Uložiť**. Upravený obrázok nenahradí pôvodný obrázok.

Ak si chcete neskôr pozrieť upravené obrázky, vyberte položku **Menu** > **Fotografie**.

Tlač odfotoграфovaného obrázka

Obrázky môžete tlačiť priamo pomocou kompatibilnej tlačiarne.

- 1 Na pripojenie zariadenia k tlačiarne v režime Prenos médií použite kompatibilný dátový kábel USB.
- 2 Vyberte obrázok, ktorý chcete tlačiť.
- 3 Vyberte položku **Voľby** > **Tlačiť**.
- 4 Ak chcete pomocou pripojenia USB tlačiť, vyberte položku **Tlač** > **Cez USB**.
- 5 Ak chcete vytlačiť obrázok, vyberte položku **Voľby** > **Tlačiť**.

Tip: Môžete tiež použiť tlačiareň s pripojením Bluetooth. Vyberte položku **Tlač > Cez Bluetooth**. Vyberte vybranú tlačiareň na tlačiareň s pripojením Bluetooth a postupujte podľa pokynov na displeji.

Tip: Po pripojení kábla USB môžete zmeniť režim USB. V pravom hornom rohu okna prehľadania vyberte položku  > **USB**.

Prezeranie obrázkov a sledovanie videoklipov v televíznom prijímači

Obrázky a videoklipy môžete jednoduchšie predvádzať rodine a kamarátom prostredníctvom kompatibilného televízneho prijímača.

Musíte použiť kábel Nokia Video Connectivity Cable (predáva sa samostatne) a možno budete musieť upraviť nastavenia televízneho výstupu a pomer strán. Ak chcete upraviť nastavenia televízneho výstupu, vyberte položku **Menu > Nastavenia a Telefón > Príslušenstvo > TV výstup**.

- 1 Zapojte kábel Nokia Video Connectivity Cable do vstupného konektora pre video v kompatibilnom televíznom prijímači. Farba zástrčiek sa musí zhodovať s farbou zásuviek.
- 2 Opačný koniec kábla Nokia Video Connectivity Cable zapojte do AV konektora Nokia na zariadení. Ako režim USB možno budete musieť vybrať možnosť **Výstupný kábel TV**.
- 3 Vyhľadajte súbor, ktorý si chcete pozrieť.

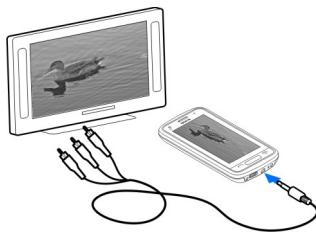

Videá a TV

Videoklipy O aplikácii Videá

 Pomocou aplikácie Videá môžete sledovať videoklipy v zariadení.

Tip: Nové videoklipy získate v službe Ovi Obchod. Ďalšie informácie o službe Ovi Obchod nájdete na lokalite www.ovi.com.

Používanie miest prístupu pre paketové dátové spojenie na sťahovanie videoklipov môže viesť k prenosu veľkého množstva dát cez sieť poskytovateľa služieb. Informácie o poplatkoch za prenos dát si vyžiadajte od poskytovateľa služieb.

Prehranie videoklipu

Vyberte položku **Menu > Videá a TV**.

Vyberte videoklip.

Používanie tlačidiel ovládania prehrávača videoklipov

Klepnite na displej.

Kopírovanie videoklipov medzi zariadením a počítačom

Máte v počítači videoklipy, ktoré chcete sledovať v zariadení? Alebo chcete do počítača kopírovať videoklipy, ktoré ste načítali alebo nahrali prostredníctvom svojho zariadenia? Pomocou dátového kábla USB môžete kopírovať videoklipy medzi počítačom a zariadením.

- 1 Na pripojenie zariadenia k počítaču použite kompatibilný dátový kábel USB. Ak kopírujete na pamäťovú kartu, uistite sa, že je vložená.
- 2 Otvorte balík Nokia Ovi Suite v počítači a postupujte podľa pokynov na displeji. Videoklipy v podporovanom formáte sa v zariadení zobrazujú v aplikácii Videá.

Sledovanie webovej televízie

Prostredníctvom miniaplikácie Web TV na požiadanie môžete sledovať správy a najnovšie časti svojich obľúbených televíznych seriálov.

Vyberte položky **Menu > Videá a TV** a službu.

Ak chcete obsah prehrávať online pomocou miniaplikácie Web TV, musíte použiť pripojenie k sieti 3G, 3.5G alebo WLAN. Používanie služieb miniaplikácie Web TV môže predstavovať prenos veľkého množstva dát. Ak chcete získať informácie o poplatkoch za prenos údajov, obráťte sa na svojho poskytovateľa služieb siete.

Výber vopred nainštalovaných služieb miniaplikácie Web TV závisí od konkrétnej krajiny a poskytovateľa sieťových služieb. Obsah služieb miniaplikácie Web TV závisí od príslušnej služby.

- 1 Ak chcete prehľadávať obsah v miniaplikácii Web TV, potiahnite prstom na displeji.
- 2 Ak chcete spustiť prehrávanie, vyberte požadovanú miniatúrnu snímku.
- 3 Ak chcete počas prehrávania zobrazit' alebo skryt' tlačidlá ovládania, klepnite na displej.
- 4 Hlasitosť nastavíte pomocou tlačidiel hlasitosti.

Pridanie miniaplikácie Web TV na úvodný displej

Klepnite na úvodný displej a podržte na ňom prst, vyberte položku  a potom požadovanú miniaplikáciu Web TV.

Hľadanie ďalších služieb Web TV

Služby Web TV načítate pomocou služby Obchod Ovi spoločnosti Nokia tak, že vyberiete položku **Získajte viac**. Načítané služby sa uložia do zložky Aplikácie. Možno ich však presunúť do inej zložky, napríklad do zložky vyhradenej pre aplikáciu Web TV.

Ďalšie informácie o službe Ovi Obchod nájdete na lokalite www.ovi.com.

Hudba a zvuk

Prehrávač hudby

O aplikácii Prehrávač hudby

 Vyberte položku **Menu > Hudba > Prehr. hudby**.

Pomocou aplikácie Prehr. hudby môžete počúvať hudbu a podcasty aj na cestách.

Tip: Viac hudby získate zo služby Ovi Hudba. Vyberte položku **Voľby > Ísť do Hudob. obchodu**. Ďalšie informácie o službe Ovi získate na lokalite www.ovi.com.

Prehrávanie hudby

Vyberte položku **Menu > Hudba > Prehr. hudby**.

- 1 Vyberte položku **Voľby** a požadované zobrazenie. Skladby môžete prehľadávať podľa skladby alebo albumu.

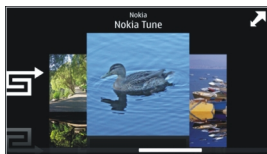

V zobrazení albumov môžete prehliadať obaly albumov otočením zariadenia do horizontálnej polohy a potiahnutím prstom doľava alebo doprava.



- 2 Vyberte skladbu alebo album.

Tip: Ak chcete skladby počúvať v náhodnom poradí, vyberte položku .

Prerušenie alebo obnovenie prehrávania

Ak chcete prerušiť prehrávanie, vyberte položku . Ak chcete prehrávanie obnoviť, vyberte položku .

Posúvanie skladby dopredu alebo dozadu

Vyberte a podržte tlačidlo  alebo .

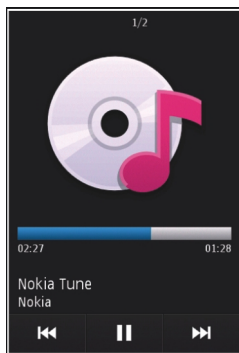

Tip: Pri počúvaní hudby sa môžete vrátiť na úvodný displej a nechať aplikáciu Prehr. hudby hrať v pozadí.

Vytvorenie zoznamu skladieb

Chcete počúvať rôznu hudbu v rôznych prostrediach? Pomocou zoznamov skladieb môžete vytvárať výbery skladieb a prehrávať ich v konkrétnom poradí.

Vyberte položku **Menu > Hudba > Prehr. hudby**.

- 1 Vyberte položku **Voľby > Zozn. skladieb**.
- 2 Vyberte položku **Voľby > Nový zoznam skladieb**.
- 3 Zadajte názov zoznamu skladieb a vyberte položku **OK**.
- 4 Vyberte skladby, ktoré chcete pridať do zoznamu skladieb, v poradí, v akom ich chcete prehrávať.

Ak je vložená kompatibilná pamäťová karta, zoznam sa uloží na ňu.

Pridanie skladby do zoznamu

Vyberte a podržte skladbu a z kontextového menu vyberte položku **Pridať do zoznamu**.

Odstránenie skladby zo zoznamu

V zobrazení zoznamu skladieb vyberte a podržte skladbu a z kontextového menu vyberte položku **Odstrániť**.

Týmto skladbu neodstránite zo zariadenia, ale iba zo zoznamu skladieb.

Prehratie zoznamu skladieb

Vyberte položku **Voľby > Zozn. skladieb** a príslušný zoznam skladieb.

Tip: Aplikácia Prehr. hudby automaticky vytvára zoznam z najčastejšie prehrávaných, naposledy prehrávaných a naposledy pridaných skladieb.

Kopírovanie hudby z počítača

Máte v počítači hudbu, ktorú chcete počuvať v zariadení? Aplikácia Nokia Ovi Player je najrýchlejším spôsobom prenosu hudby v zariadení a môžete ju používať na spravovanie a synchronizáciu hudobnej zbierky.

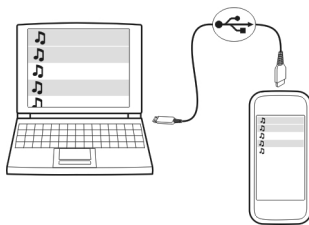

- 1 Na pripojenie zariadenia k počítaču použite kompatibilný dátový kábel USB. Uistite sa, že je v zariadení vložená kompatibilná pamäťová karta.
- 2 V zariadení vyberte oblasť hlásení v pravom hornom rohu a vyberte položku **USB > Prenos médií**.
- 3 V počítači otvorte aplikáciu Nokia Ovi Player. Ďalšie informácie nájdete v pomocníčkovi aplikácie Prehrávač Ovi.

Najnovšiu verziu balíka aplikácie Ovi Player môžete načítať z webovej adresy www.ovi.com.

Niektoré hudobné súbory môžu byť chránené správou digitálnych práv (DRM) a možno ich prehrať iba v jednom zariadení.

Chránený obsah

Obsah chránený technológiou správy digitálnych práv (DRM), napríklad obrázky, videoklipy alebo hudba, sa dodáva s príslušnou licenciou, ktorá definuje vaše práva používať daný obsah.

Môžete zobraziť podrobnosti a stav licencií a takisto licencie opakovane aktivovať a odstraňovať.

Spravovanie licencií s digitálnymi právami

Vyberte položku **Menu > Nastavenia > Telefón > Správa telefónu > Ochranné nast. > Chránený obsah.**

Nahrávanie zvukov

Pomocou nahrávača v zariadení môžete zaznamenávať zvuky prírody, napríklad spev vtákov, a tiež hlasové memá. Nahraté zvukové klipy môžete posilať priateľom.

Vyberte položku **Menu > Aplikácie > Kancelária > Nahrávač.**

Nahratie zvukového klipu

Vyberte položku .

Zastavenie nahrávania

Vyberte položku . Zvukový klip sa automaticky uloží do zložky Zvukové súbory v aplikácii Správca súborov.

Poslanie nahratého zvukového klipu v zvukovej správe

Vyberte položku **Vol'by > Poslať.**

FM rádio

O aplikácii FM rádio

 Vyberte položku **Menu > Hudba > Rádio.**

Stanice v aplikácii FM rádio môžete počúvať počas používania zariadenia – stačí zapojiť headset a vybrať si stanicu.

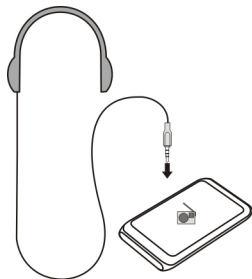

Ak chcete počúvať rádio, musíte k prístroju pripojiť kompatibilný headset. Headset slúži ako anténa.



Vyhľadávanie a ukladanie rozhlasových staníc



Vyhľadávajte a ukladajte svoje obľúbené rozhlasové stanice, aby ste ich mohli neskôr jednoducho počúvať.

Vyberte položku **Menu > Hudba > Rádío**.

Na paneli nástrojov vyberte položku  > .

Ak chcete vyhľadávať rozhlasové stanice, môžete použiť automatické vyhľadávanie alebo môžete frekvenciu nastaviť manuálne. Po prvom otvorení aplikácia FM rádio automaticky vyhľadá rozhlasové stanice dostupné vo vašej lokalite.

Vyhľadávanie všetkých dostupných staníc

- 1 Na paneli nástrojov vyberte položku .
- 2 Ak chcete uložiť všetky nájdené stanice, na paneli nástrojov vyberte položku . Ak chcete uložiť jednu stanicu, vyberte a podržte názov príslušnej stanice a z kontextovej menu vyberte položku **Uložiť**.

Manuálne nastavenie frekvencie



- 1 Na paneli nástrojov vyberte položku  **Naladiť manuálne**.
- 2 Frekvenciu zadajte pomocou ikon so šípkami nahor a nadol.

Počúvanie rádia

Svoje obľúbené stanice FM rádia si môžete vychutnávať aj na cestách.

Vyberte položku **Menu > Hudba > Rádío**.



Počúvanie uloženej stanice

Na paneli s nástrojmi vyberte položku  >  a zo zoznamu vyberte príslušnú stanicu.

Prechod na nasledujúcu alebo predchádzajúcu uloženú stanicu

Odklepnite doprava alebo doľava. Prípadne vyberte položku  alebo .



Vyhľadanie ďalšej dostupnej stanice

Odklepnite nahor alebo nadol. Prípadne vyberte a podržte položku  alebo .

Počúvanie rádia prostredníctvom reproduktora

Vyberte položku **Voľby > Zapnúť reproduktor**. K zariadeniu musí byť pripojený headset.

Počas počúvania rádia môžete uskutočniť alebo prijať hovor. Počas aktívneho hovoru sa zvuk rádia automaticky vypne.

Tip: Ak chcete vyhľadávať a kupovať hudbu prostredníctvom aplikácie Hudba Ovi, na paneli s nástrojmi vyberte položku  > .

Kvalita rozhlasového vysielania závisí od pokrytia signálom rozhlasovej stanice v danom regióne.



Zmena poradia v zozname uložených staníc

Poradie v zozname uložených staníc môžete meniť, aby sa obľúbené stanice nachádzali na začiatku zoznamu.

Vyberte položku **Menu > Hudba > Rádio**.

Zoznam uložených staníc sa nachádza v zobrazení Zoznam staníc.

Presunutie stanice do zoznamu

- 1 Na paneli nástrojov vyberte položku  > .
- 2 Vyberte a podržte názov stanice a z kontextového menu vyberte položku **Presunúť**.
- 3 Vyberte nové umiestnenie v zozname.

Mapy

Prehľad máp

 Vyberte položku **Menu > Mapy**.

Vitajte v aplikácii Mapy.

Aplikácia Mapy vám ukáže, čo sa nachádza vo vašej blízkosti, pomôže vám naplánovať trasu a nasmeruje vás tam, kam si želáte.

- Vyhľadajte mestá, ulice aj služby.
- Nájdite svoju cestu pomocou navigačných pokynov.
- Synchronizujte svoje obľúbené miesta a trasy medzi telefónom a internetovou službou Ovi Mapy.
- Zistite si predpovede počasia a iné miestne informácie, ak sú dostupné.

Určité služby nemusia byť v niektorých krajinách k dispozícii a môžu byť poskytované len vo vybraných jazykoch. Tieto služby môžu byť k dispozícii v závislosti od siete. Ďalšie informácie získate od poskytovateľa služieb siete.

Používanie služby alebo načítavanie obsahu môže vyžadovať prenos veľkého množstva dát, čo môže viesť k poplatkom za prenos.

Takmer celá digitálna kartografia je do určitej miery nepresná a neúplná. Nikdy sa bezvýhradne nespoliehajte na kartografické údaje, ktoré si načítavate pre použitie v tomto prístroji.



Niektorý obsah generujú tretie strany, nie spoločnosť Nokia. Tento obsah môže byť nepresný a nemusí byť vždy dostupný.

Moja poloha

Zobrazenie vlastnej polohy a mapy

Zobrazte na mape svoju aktuálnu polohu a prezerať si mapy rôznych miest a krajín.

Vyberte položku **Menu > Mapy a Moja poloha**.

Symbol  označuje vašu aktuálnu polohu, ak je k dispozícii. Keď zariadenie vyhľadáva polohu, symbol  bliká. Ak nie je vaša poloha k dispozícii, symbol  predstavuje poslednú známu polohu.

Ak je k dispozícii len určovanie polohy na základe ID mobilného telefónu, červené orámovanie ikony určenia polohy signalizuje oblasť, v ktorej sa môžete nachádzať. V porovnaní s riedko obývanými oblasťami sa v husto obývaných oblastiach presnosť odhadu zvyšuje a červené orámovanie je menšie.

Pohyb po mape

Presuňte mapu prstom. Mapa je predvolene orientovaná na sever.

Zobrazenie aktuálnej alebo poslednej známej polohy

Vyberte položku .

Priblíženie alebo oddialenie obrazu

Vyberte položku **+** alebo **-**.

Ak prehladate oblasť, ktorú už mapy uložené v zariadení nepokrývajú a máte aktívne dátové spojenie, nové mapy sa načítajú automaticky.

Pokrytie mapami sa mení podľa krajiny a regiónu.

Zobrazenie mapy

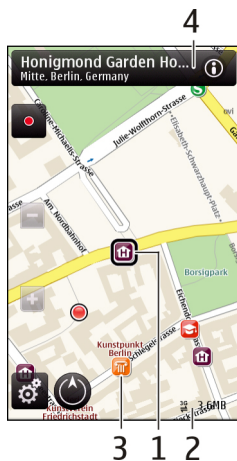

- 1 Vybraná lokalita
- 2 Oblasť indikátora
- 3 Zaujímavý bod (napríklad železničná stanica alebo múzeum)
- 4 Informačná oblasť

Zmena vzhľadu mapy

Mapu si môžete prezerať v rôznych režimoch, aby ste jednoduchšie určili svoju polohu.

Vyberte položku **Menu** > **Mapy** a **Moja poloha**.

Vyberte položku  a jednu z uvedených možností:

Zobrazenie Máp — V štandardnom zobrazení mapy je jednoduché čítať detaily, ako sú názvy lokalít alebo čísla ciest.

Satelitné zobrazenie — Podrobné zobrazenie dosiahnete pomocou satelitných snímok.

Topografické zobrazenie — Zobrazenie typu povrchu, napríklad pre terén mimo cesty.

3D zobrazenie — Zmenou perspektívy mapy sa dosiahne realistickejšie zobrazenie.

Orientačné body — Na mape sa zobrazia významné budovy a atrakcie.

Nočný režim — Farby mapy sa stlmia. Pri cestovaní v noci sa v tomto režime mapa číta jednoduchošie.

Sťahovanie a aktualizácia máp

Ak sa chcete vyhnúť poplatkom za prenos údajov z mobilného telefónu, stiahnite si najnovšie mapy a súbory hlasového navádzania do počítača a potom ich prenášajte a ukladajte do zariadenia.

Na sťahovanie najnovších máp a súborov hlasového navádzania do kompatibilného počítača použijete aplikáciu Nokia Ovi Suite. Ak chcete stiahnuť a nainštalovať balík programov Nokia Ovi Suite do kompatibilného počítača, navštívte lokalitu www.ovi.com.

Tip: Nové mapy si do zariadenia uložte ešte pred cestou, aby ste si ich mohli na cestách do zahraničia prezerat' bez potreby pripájať sa na internet.

Ak chcete zaistiť, aby zariadenie nevyužívalo pripojenie na internet, v hlavnom menu vyberte položku  > **Internet** > **Pripojenie** > **Offline**.

Používanie kompasu

Po aktivovaní kompasu sa šípka kompasu aj mapa otáčajú automaticky podľa smeru, na ktorý ukazuje vrchná časť zariadenia.

Vyberte položku **Menu** > **Mapy** a **Moja poloha**.

Aktivácia kompasu

Vyberte položku .

Vypnutie kompasu

Znova vyberte položku . Mapa je orientovaná na sever.

Kompas je aktívny, keď má zelený obrys. Ak kompas potrebuje kalibráciu, obrys sa zmení na červený alebo žltý.

Kalibrácia kompasu

Plynulým pohybom otočte zariadenie okolo všetkých osí, kým sa farba obrysu kompasu nezmení na zelenú.

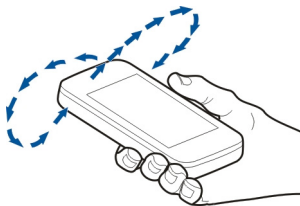

Kompas má obmedzenú presnosť. Presnosť kompasu môžu ovplyvniť aj elektromagnetické polia, kovové objekty alebo iné vonkajšie podmienky. Kompas by mal byť vždy správne skalibrovaný.

O spôsoboch určenia polohy

Aplikácia Mapy zobrazuje vašu polohu na mape prostredníctvom určenia polohy na základe systému GPS, služby A-GPS, siete WLAN alebo identifikácie telefónu.

Systém GPS (Global Positioning System) je satelitný navigačný systém, ktorý sa používa na výpočet polohy. Asistovaná služba GPS (A-GPS) je služba siete, ktorá odosiela údaje zo systému GPS, vďaka čomu sa zvyšuje rýchlosť a presnosť určenia polohy.

Určenie polohy prostredníctvom bezdrôtovej lokálnej siete (WLAN) sa zvyšuje presnosť určenia polohy, keď nie je dostupný signál GPS, najmä v exteriéri alebo medzi vysokými budovami.

Pri určení polohy na základe identifikácie telefónu sa poloha určuje prostredníctvom vysielача, ku ktorému je mobilné zariadenie aktuálne pripojené.

Pri prvom použití aplikácie Mapy sa zobrazí výzva na definovanie miesta prístupu používaného pri načítavaní informácií z máp, využívaní služby A-GPS alebo pripájaní sa k sieti WLAN.

Dostupnosť a kvalitu signálov GPS môže negatívne ovplyvniť vaša poloha, poloha satelitov, budovy, prirodzené prekážky, poveternostné podmienky, ako aj úpravy satelitov systému GPS vykonané vládou Spojených štátov. Signál GPS nemusí byť dostupný vnútri budov alebo v podzemí.

Systém GPS nepoužívajte na presné meranie polohy a nikdy sa bezvýhradne nespoliehajte na informácie o polohe zo systému GPS a celulárnej siete.



Upozornenie: Používanie siete WLAN môže byť v niektorých krajinách obmedzené. Vo Francúzsku je napríklad používanie siete WLAN povolené iba vo vnútri budov. Ďalšie informácie získate na miestnych úradoch.

Vyhľadávanie miest

Vyhľadanie lokality

Aplikácia Mapy vám pomôže nájsť konkrétne lokality a spoločnosti.

Vyberte položku **Menu** > **Mapy** a možnosť **Hľadán..**

- 1 Vyberte pole vyhľadávania a zadajte hľadané výrazy, ako napríklad názov ulice či PSČ.
- 2 Vyberte položku ✓. Výraz v poli vyhľadávania zmažete výberom položky ✕.
- 3 Vyberte položku zo zoznamu navrhovaných zhôd.

Požadované miesto sa zobrazí na mape. Ak chcete na mape zobrazit' ďalšie lokality zo zoznamu s výsledkami vyhľadávania, vyberte jednu zo šípok vedľa oblasti s informáciami ⓘ.

Návrat k zoznamu navrhovaných zhôd

Vyberte položku **Zozn..**

Vyhľadávanie rôznych typov miest v blízkosti

Vyberte položku **Prechádzať kategórie** a kategóriu, ako napríklad nakupovanie, ubytovanie či doprava.

Ak sa nezobrazia žiadne výsledky vyhľadávania, skontrolujte pravopis hľadaných výrazov. Výsledky vyhľadávania online môžu tiež ovplyvniť problémy s pripojením na internet.

Ak máte mapy oblasti, v ktorej vyhľadáte, uložené v zariadení, výsledky vyhľadávania môžete získať aj bez aktívneho pripojenia na internet a vyhnúť sa tak poplatkom za prenos dát.

Zobrazenie detailov polohy

Pozrite si viac informácií o konkrétnej polohe alebo mieste, ako napríklad hoteli alebo reštaurácii, ak sú k dispozícii.

Vyberte položku **Menu** > **Mapy** a možnosť **Moja poloha**.

Zobrazenie detailov miesta

Vyberte miesto, príslušnú oblasť s informáciami ⓘ a položku **Zobraziť detaily**.

Ak nájdete miesto, ktoré neexistuje alebo obsahuje nevhodné alebo nesprávne informácie, napríklad chybné kontaktné informácie alebo polohu, mali by ste ho nahlásiť spoločnosti Nokia.

Dostupné voľby sa môžu líšiť.

Oblúbené**Ukladanie miest a trás**

Ukladajte adresy, zaujímavé miesta a trasy, aby ste ich neskôr mohli rýchlo využiť.

Vyberte položku **Menu** > **Mapy**.

Uloženie miesta

- 1 Vyberte položku **Moja poloha**.
- 2 Klepnite na príslušnú lokalitu. Ak chcete vyhľadať adresu alebo miesto, zvolte položku **Hľadan..**
- 3 Klepnite na oblasť informácií o lokalite (📍).
- 4 Vyberte položku **Ulož. miesto**.

Uloženie trasy

- 1 Vyberte položku **Moja poloha**.
- 2 Klepnite na príslušnú lokalitu. Ak chcete vyhľadať adresu alebo miesto, zvolte položku **Hľadan..**
- 3 Klepnite na oblasť informácií o lokalite (📍).
- 4 Ak chcete pridať ďalší bod trasy, zvolte položku **Pridať k trase**.
- 5 Zvoľte položku **Pridať nový bod trasy** a príslušnú možnosť.
- 6 Zvoľte položku **Zobr. trasu** > **Voľby** > **Uložiť trasu**.

Zobrazenie uložených miest a trás

Vyberte položku **Oblúbené** > **Miesta** alebo **Trasy**.

Zobrazovanie a organizovanie miest alebo trás

Pomocou aplikácie Oblúbené získate rýchly prístup k uloženým miestam a trasám.

Pri plánovaní výletu môžete miesta a trasy napríklad zoskupiť do zbierky.

Vyberte položku **Menu** > **Mapy** a možnosť **Oblúbené**.

Zobrazenie uloženého miesta na mape

- 1 Vyberte položku **Miesta**.
- 2 Prejdite na príslušné miesto.
- 3 Vyberte položku **Zobraziť na mape**.

Ak sa chcete vrátiť do zoznamu uložených miest, vyberte položku **Zozn..**

Vytvorenie zbierky

Vyberte položku **Vytvoriť novú zbierku** a zadajte názov zbierky.

Pridanie uloženého miesta do zbierky

- 1 Vyberte položku **Miesta** a príslušné miesto.
- 2 Vyberte položku **Usporiadanie zbierok**.
- 3 Vyberte položku **Nová zbierka** alebo existujúcu zbierku.

Ak potrebujete vymazať miesta alebo trasy, prípadne pridať trasu do zbierky, prejdite do internetovej služby Ovi Mapy na adrese www.ovi.com.

Odosielanie miest priateľom

Ak chcete zdieľať informácie o mieste s priateľmi, odošlite tieto detaily priamo do ich zariadení.

Vyberte **Menu** > **Mapy** a **Moja poloha**.

Odoslanie miesta priateľovi do kompatibilného zariadenia

Vyberte lokalitu na mape, klepnite na informačnú oblasť lokality (📍) a vyberte položku **Zdieľať**.

Synchronizácia obľúbených miest

Na webovej stránke služby Ovi Mapy v počítači si naplánujte výlet, synchronizujte uložené miesta a trasy s mobilným telefónom a pozerajte si svoj plán na cestách.

Ak chcete synchronizovať miesta alebo trasy medzi mobilným telefónom a internetovou službou Ovi Mapy, musíte sa prihlásiť do svojho účtu Nokia.

Synchronizácia uložených miest a trás

Vyberte položku **Obľúbené** > **Synchr. so službou Ovi?**. Ak nemáte účet Nokia, zobrazí sa výzva na jeho vytvorenie.

Nastavenie zariadenia na automatickú synchronizáciu obľúbených miest

Vyberte položku  > **Synchronizácia** > **Synchronizácia** > **Pri zapnutí a vypnutí**. Zariadenie spustí synchronizáciu, keď otvoríte alebo zatvoríte aplikáciu Mapy.

Synchronizácia vyžaduje aktívne pripojenie na internet a môže zahŕňať prenos veľkého objemu údajov cez sieť vášho poskytovateľa služieb. Informácie o poplatkoch za prenos dát si vyžiadajte od poskytovateľa služieb.

Ak chcete používať internetovú službu Mapy Ovi, prejdite na lokalitu www.ovi.com.

Zdieľanie polohy

Uverejnite svoju aktuálnu polohu v službe Facebook spolu s textom a obrázkom. Vaši priatelia v službe Facebook si môžu pozrieť vašu polohu na mape.

Vyberte položku **Menu** > **Mapy a Zd. umiest..**

Na zdieľanie polohy potrebujete účet Nokia a konto v službe Facebook.

- 1 Prihláste sa k účtu Nokia alebo, ak ho ešte nemáte, vyberte položku **Vytvoriť nový účet**.
- 2 Prihláste sa ku kontu v službe Facebook.
- 3 Vyberte svoju aktuálnu polohu.
- 4 Zadajte aktualizáciu stavu.
- 5 Ak chcete k svojmu príspevku pripojiť obrázok, vyberte položku **Pridať fotografiu**.
- 6 Vyberte položku **Zdieľať umiestnenie**.

Spravovanie konta v službe Facebook

V hlavnom okne vyberte položku **Účty** > **Zdieľať nastavenie umiestnenia** > **Facebook**.

Zdieľanie vašej polohy a zobrazovanie polohy iných vyžaduje pripojenie k internetu. Používanie môže predstavovať prenos veľkého množstva dát, ktorý môže byť spoplatnený.

Na zdieľanie polohy v službe Facebook sa vzťahujú podmienky používania služby Facebook. Oboznámte sa s podmienkami používania a zásadami ochrany osobných údajov služby Facebook.

Skôr ako budete zdieľať informácie o polohe s inými osobami, vždy starostlivo zvážte, s kým ich chcete zdieľať. Pozrite si nastavenia ochrany osobných údajov používanej služby sociálnej siete, pretože informácie o polohe možno budete zdieľať s veľkým počtom ľudí.

Cesta autom alebo pešo

Získanie hlasového navádzania

Hlasové navádzanie, ak je k dispozícii pre váš jazyk, pomáha pri vyhľadávaní cesty do cieľa, čím vám umožňuje, aby ste si cestu vychutnali naplno.

Vyberte položky **Menu** > **Mapy a Autom alebo Pešo**.

Keď používate navigáciu pre vodičov alebo chodcov prvýkrát, zobrazí sa výzva na výber jazyka hlasového navádzania a načítanie príslušných súborov.

Ak vyberiete jazyk, ktorý zahŕňa názvy ulíc, budú sa nahlas vyslovovať aj názvy ulíc. Hlasové navádzanie nemusí byť dostupné vo vašom jazyku.

Zmena jazyka hlasového navádzania

V hlavnom okne vyberte položku  a **Navigácia** > **Navigácia pre vodičov** alebo **Navigácia chodcov** a príslušnú možnosť.

Vypnutie hlasového navádzania

V hlavnom okne vyberte položku  a **Navigácia** > **Navigácia pre vodičov** alebo **Navigácia chodcov** a možnosť **Žiadny**.

Opakovanie hlasového navádzania navigácie pre vodičov

V zobrazení navigácie vyberte položku **Voľby** > **Opakovať**.

Nastavenie hlasitosti hlasového navádzania navigácie pre vodičov

V zobrazení navigácie vyberte položku **Voľby** > **Hlasitosť**.

Jazda autom do cieľa

Ak počas šoférovania potrebujete detailnú navigáciu, aplikácia Mapy vám pomôže dostať sa do cieľa.

Vyberte **Menu** > **Mapy** a **Autom**.

Jazda autom do cieľa

Vyberte položku **Nastaviť cieľ** a príslušnú možnosť.

Jazda autom domov

Vyberte položku **Domov autom**.

Po prvom vybratí položky **Domov autom** alebo **Ísť domov pešo** sa zobrazí výzva na definovanie polohy domova. Ak chcete polohu domova neskôr zmeniť, postupujte takto:

- 1 V hlavnom okne vyberte položku .
- 2 Vyberte položku **Navigácia** > **Domovské umiestnenie** > **Predefinovať**.
- 3 Vyberte príslušnú možnosť.

Tip: Ak chcete ísť autom bez nastavenia cieľovej lokality, vyberte položku **Mapa**. Pri pohybe sa vaša poloha bude zobrazovať v strede mapy.

Zmena zobrazení počas navigácie

Odklepnutím na displeji vyberte položku **2D**, **3D**, **Zobrazenie so šípkami** alebo **Prehľad trasy**.

Rešpektujte všetky miestne predpisy. Ako vodič majte pri šoférovaní vždy voľné ruky, aby ste sa mohli venovať vedeniu vozidla. Pri šoférovaní musíte mať na zreteli predovšetkým bezpečnosť cestnej premávky.

Zobrazenie navigácie



- 1 Trasa
- 2 Vaša poloha a smer
- 3 Kompas
- 4 Lišta s informáciami (rýchlosť, vzdialenosť, trvanie)

Získanie informácií o doprave a bezpečnosti

Pri šoférovaní vám pomôžu aktuálne informácie o dopravných udalostiach, zaradovaní sa do jednotlivých pruhov a upozornení na najvyššiu povolenú rýchlosť (ak sú dostupné pre vašu krajinu alebo región).

Vyberte položku **Menu** > **Mapy** a možnosť **Autom**.

Zobrazenie dopravných udalostí na mape

Pri spustenej navigácii **Autom** vyberte položku **Vol'by** > **Dopr. info**. Udalosti sa zobrazia ako trojuholníky a čiary.

Aktualizácia dopravných informácií

Vyberte položku **Voľby > Dopr. info > Aktualiz. dopr. info.**

Pri plánovaní trasy môžete zariadenie nastaviť tak, aby ste sa vyhli dopravným udalostiam, ako napríklad dopravným zápcham alebo práci na ceste.

Vyhnutie sa dopravným udalostiam

V hlavnom okne vyberte položku  **> Navigácia > Zmeniť trasu kvôli premávke.**

V priebehu navigácie sa môže pozdĺž vašej trasy zobrazovať umiestnenie kamier merajúcich rýchlosť, ak je táto funkcia povolená. Niektoré jurisdikcie zakazujú alebo obmedzujú využívanie dát na lokalizáciu kamier na meranie rýchlosti. Spoločnosť Nokia nepreberá zodpovednosť za presnosť ani následky použitia dát na lokalizáciu kamier na meranie rýchlosti.

Presun pešo do cieľa

Ak potrebujete navigáciu pri ceste pešo, aplikácia Mapy vás bude viesť cez námestia, parky, pešie zóny a dokonca aj nákupné centrá.

Vyberte **Menu > Mapy a Pešo.**

Presun pešo do cieľa

Vyberte položku **Nastaviť cieľ** a príslušnú možnosť.

Presun pešo domov

Vyberte položku **Ísť domov pešo.**

Po prvom vybratí položky **Domov autom** alebo **Ísť domov pešo** sa zobrazí výzva na definovanie polohy domova. Ak chcete polohu domova neskôr zmeniť, postupujte takto:

- 1 V hlavnom okne vyberte položku .
- 2 Vyberte položku **Navigácia > Domovské umiestnenie > Predefinovať.**
- 3 Vyberte príslušnú možnosť.

Tip: Ak chcete ísť pešo bez nastavenia cieľovej lokality, vyberte položku **Mapa**. Pri pohybe sa vaša poloha bude zobrazovať v strede mapy.

Plánovanie trasy

Naplánujte si cestu, vytvorte trasu a pozrite si ju mape, skôr ako sa vydáte na cestu.

Vyberte **Menu > Mapy a Moja poloha.**

Vytvorenie trasy

- 1 Klepnite na lokalitu východiskového bodu. Ak chcete vyhľadať adresu alebo miesto, vyberte položku **Hľadať**.
- 2 Klepnite na informačnú oblasť lokality **(i)**.
- 3 Vyberte položku **Pridať k trase**.
- 4 Ak chcete pridať ďalší bod trasy, vyberte položku **Pridať nový bod trasy** a príslušnú možnosť.

Zmena poradia bodov trasy

- 1 Vyberte príslušný bod trasy.
- 2 Vyberte položku **Presunúť**.
- 3 Klepnite na umiestnenie, kam chcete bod trasy presunúť.

Úprava lokality bodu trasy

Klepnite na príslušný bod trasy, vyberte položku **Upraviť** a príslušnú možnosť.

Zobrazenie trasy na mape

Vyberte položku **Zobr. trasu**.

Navigácia do cieľa

Vyberte položku **Zobr. trasu** > **Voľby** > **Začať jazdu** alebo **Začať chôdzu**.

Zmena nastavení trasy

Nastavenia trasy ovplyvňujú navádzanie navigácie a spôsob zobrazenia trasy na mape.

- 1 V zobrazení plánovača cesty otvorte kartu Nastavenia. Ak chcete zo zobrazenia navigácie prejsť do zobrazenia plánovača cesty, vyberte položku **Voľby** > **Body trasy** alebo **Zoznam bodov trasy**.
- 2 Nastavte spôsob dopravy na možnosť **Autom** alebo **Pešo**. Ak vyberiete položku **Pešo**, jednosmerné ulice sú označené ako normálne ulice a možno použiť chodníky a trasy, napríklad cez parky a nákupné centrá.
- 3 Vyberte požadovanú možnosť.

Výber režimu chôdze

Otvorte kartu Nastavenia a vyberte položku **Pešo** > **Preferovaná trasa** > **Ulice** alebo **Spojnica**. Možnosť **Spojnica** je užitočná v teréne mimo cesty, pretože označuje smer pešej chôdze.

Použitie rýchlejšej alebo kratšej trasy pre vodičov

Otvorte kartu Nastavenia a vyberte položku **Autom** > **Výber trasy** > **Rýchlejšia trasa** alebo **Kratšia trasa**.

Použitie optimalizovanej trasy pre vodičov

Otvorte kartu Nastavenia a vyberte položku **Autom** > **Výber trasy** > **Optimalizovaná**. Optimalizovaná trasa pre vodičov spája výhody kratších a rýchlejších trás.

Môžete tiež zvoliť, či chcete použiť napríklad diaľnice, cesty s mýtom alebo trajekty, alebo sa im chcete vyhnúť.

Plánovanie

Hodiny

0 hodinách

 Vyberte položku **Menu** > **Aplikácie** > **Hodiny**.

Nastavujte a spravujte budenia a pozrite si miestny čas v rôznych krajinách a mestách.

Nastavenie času a dátumu

Na úvodnom displeji vyberte hodiny a položku **Voľby** > **Nastavenia** > **Čas** alebo **Dátum**.

Tip: Ak si chcete pozrieť čas a dátum v prípade zablokovaného displeja a tlačidiel, stlačte a podržte tlačidlo **Menu**.

Nastavenie budenia

Svoje zariadenie môžete používať ako budík.

Na úvodnom displeji vyberte hodiny.

- 1 Vyberte položku **Nové budenie**.
- 2 Nastavte čas budenia a zadajte popis.
- 3 Ak chcete budenie nastaviť tak, aby zaznelo napríklad každý deň v rovnakom čase, vyberte položku **Opakovať**.

Odstránenie budenia

Vyberte a podržte budenie a z kontextového menu vyberte položku **Odstrániť budenie**.

Prepnutie budíka do spánkového režimu

Po spustení môžete budík prepnúť do spánkového režimu. Budík sa odloží o špecifikovaný čas.

Po spustení budíka vyberte položku **Odlož.**

Nastavenie odkladu budenia

Na úvodnom displeji vyberte hodiny a položku **Voľby > Nastavenia > Odklad budenia** a nastavte dĺžku odkladu.

Budenie môžete odložiť aj otočením zariadenia displejom nadol. Ak chcete používať túto funkciu, musíte najskôr aktivovať senzory.

Aktivácia senzorov

Vyberte položku **Menu > Nastavenia a Telefón > Nast. senzorov > Senzory > Zapnuté.**

Aktivácia odkladu budenia funkciou ovládania otočením

Vyberte položku **Menu > Nastavenia a Telefón > Nast. senzorov > Ovládanie otočením > Odklad budenia.**

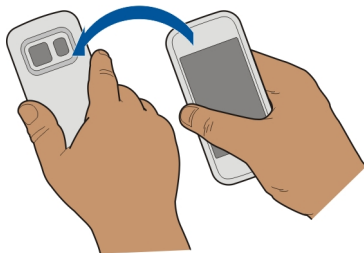

Automatická aktualizácia času a dátumu

Zariadenie môžete nastaviť tak, aby automaticky aktualizovalo čas, dátum a časovú zónu.

Na úvodnom displeji vyberte hodiny a položku **Voľby > Nastavenia > Autom. aktualizácia času > Zapnutá.**

Automatická aktualizácia je služba siete.

Zmena časového pásma pri cestovaní

Pri cestovaní do zahraničia môžete hodiny nastaviť na miestny čas.

Na úvodnom displeji vyberte hodiny a otvorte kartu svetových hodín.

Pridanie lokality

Vyberte položku **Vol'by** > **Pridať lokalitu** a príslušnú lokalitu.

Nastavenie aktuálnej lokality

Vyberte a podržte lokalitu a z kontextového menu vyberte položku **Nast. ako aktuál. lokalitu**.

Čas v zariadení sa zmení v závislosti od vybranej lokality. Skontrolujte, či je čas správny.

Údaje o čase v rôznych mestách

Ak chcete mať prehľad o aktuálnom čase v určitých častiach sveta, stačí si príslušné lokality pridať na kartu svetových hodín. K jednotlivým lokalitám si môžete pridať obrázky s nimi nejakou súvisiace, napríklad fotografiu priateľa žijúceho v danom meste alebo snímku obľúbenej turistickej zaujímavosti a podobne.

Na úvodnom displeji vyberte hodiny a otvorte kartu svetových hodín.

Pridanie lokality

Vyberte položku **Vol'by** > **Pridať lokalitu** a želanú lokalitu. Môžete pridať až 15 lokalít.

Pridanie obrázka k lokalite

Vyberte lokalitu, podržte ju a z kontextového menu vyberte položku **Zmeniť snímku** a požadovaný obrázok.

Kalendár

O kalendári

 Vyberte položku **Menu** > **Kalendár**.

V kalendári zariadenia môžete vykonávať tieto činnosti:



- Organizovať svoje rozvrhy.
- Pridávať pripomienky výročí a iných dôležitých dátumov.
- Aktualizovať zoznam úloh.

Môžete si vytvoriť osobitné kalendáre pre súkromné a pracovné aktivity.

Zobrazenie rozvrhu týždňa

Záznamy v kalendári si môžete prezerat' v rôznych prehľadoch. Ak chcete jednoducho skontrolovať záznamy pre konkrétny týždeň, použite prehľad týždňa.



Na úvodnom displeji vyberte dátum.

Na paneli nástrojov vyberte položku  > .

Pridanie úlohy do zoznamu úloh

Máte v práci dôležité úlohy, ktoré musíte splniť, musíte vrátiť knihy do knižnice alebo je možno udalosť, ktorej sa chcete zúčastniť? Úlohy môžete pridávať do kalendára. Ak je úlohu potrebné splniť do určitého termínu, nastavte pripomienku.



Na úvodnom displeji vyberte dátum.

- 1 Prejdite na požadovaný dátum a vyberte položku .
- 2 Vyberte pole typu záznamu a položku **Úloha**.
- 3 Vyplňte príslušné polia. Ak chcete okno zadávania textu zavrieť, vyberte položku .
- 4 Ak chcete pridať pripomienku určitej úlohy, vyberte položku **Upozornenie > Zapnuté**.

Pridanie stretnutia

Ukladajte dôležité stretnutia do kalendára ako záznamy o schôdzkach.

Na úvodnom displeji vyberte dátum.

- 1 Prejdite na požadovaný dátum a vyberte položku . Predvolene sa vyberie záznam o schôdzke.
- 2 Vyplňte príslušné polia. Ak chcete okno zadávania textu zavrieť, vyberte položku .
- 3 Ak chcete záznam o schôdzke pravidelne opakovať, vyberte položku **Opakovať** a časový interval. Vyberte položku **Opakovať do** a zadajte dátum ukončenia.

Pripomenutie narodenín

Pridať môžete pripomienku narodenín a iných významných dátumov. Pripomienky sa každoročne opakujú.

Na úvodnom displeji vyberte dátum.

- 1 Prejdite na požadovaný dátum a vyberte položku **Voľby > Nový záznam > Typ záznamu v kalendári > Výročie**.

- 2 Vyplňte všetky polia údajov. Ak chcete okno zadávania textu zavrieť, vyberte položku .

Používanie osobitných kalendárov pre súkromné a pracovné aktivity

Môžete používať viac ako jeden kalendár. Vytvorte si jeden kalendár pre pracovné povinnosti a ďalší pre voľný čas.

Na úvodnom displeji vyberte dátum.

Vytvorenie nového kalendára

- 1 Vyberte položku **Voľby > Spravovať kalendáre**.
- 2 Vyberte položku **Voľby > Vytvoriť nový kalendár**.
- 3 Zadajte názov a nastavte farebný kód kalendára.
- 4 Definuje viditeľnosť kalendára. Keď je kalendár skrytý, záznamy a pripomienky v kalendári sa nezobrazujú v rôznych prehľadoch kalendára ani na úvodnom displeji.

Úprava nastavení kalendára

V okne **Spravovať kalendáre** vyberte požadovaný kalendár.

Pridanie záznamu do konkrétneho kalendára

- 1 Prejdite na požadovaný dátum a vyberte položku .
- 2 Vyberte požadovaný typ záznamu.
- 3 Vyberte položku **Zázn. v kalendári uložený do** a kalendár, do ktorého chcete záznam uložiť.

Farebné kódy v rôznych prehľadoch kalendára označujú, do ktorého kalendára sa záznam uloží.

Kancelária

Quickoffice

O balíku programov Quickoffice

 Vyberte položku **Menu > Aplikácie > Kancelária > Quickoffice**.

Balík programov Quickoffice obsahuje nasledujúce položky:

- aplikáciu Quickword na zobrazovanie dokumentov programu Microsoft Word,
- aplikáciu Quicksheet na zobrazovanie hárkov programu Microsoft Excel,
- aplikáciu Quickpoint na zobrazovanie prezentácií programu Microsoft PowerPoint,

Niektoré formáty a funkcie nemajú podporu.

Ak si chcete zakúpiť verziu softvéru Quickoffice s programom na úpravu textu, vyberte položku **Aktualizácie**.

Čítanie dokumentov programov Microsoft Word, Excel a PowerPoint

Pomocou softvéru Quickoffice si môžete prezerat' dokumenty balíka programov Microsoft Office, napríklad dokumenty programu Word, tabuľky programu Excel alebo prezentácie programu PowerPoint.

Vyberte položku **Menu > Aplikácie > Kancelária > Quickoffice**.

Otvorenie súboru

Vyberte pamäť, v ktorej je uložený súbor, prejdite do správnej zložky a vyberte príslušný súbor.

Triedenie súborov

Vyberte položku **Voľby > Triediť podľa**.

Poslanie súborov kompatibilnému zariadeniu

Vyberte položku  a spôsob poslania.

Nie všetky formáty a funkcie sú podporované.

Čítanie dokumentov vo formáte PDF



Dokumenty vo formáte PDF môžete čítať pomocou programu Adobe Reader.

Vyberte položku **Menu > Aplikácie > Kancelária > Adobe PDF**.

Otvorenie súboru

Vyberte pamäť, v ktorej je uložený súbor, prejdite do správnej zložky a vyberte príslušný súbor.

Výpočty



Vyberte položku **Menu > Aplikácie > Kancelária > Kalkulačka**.

- 1 Zadajte prvé číslo výpočtu.
- 2 Vyberte funkciu, napríklad sčítanie alebo odčítanie.
- 3 Zadajte druhé číslo výpočtu.
- 4 Vyberte položku =.

Uloženie alebo prevzatie výsledku výpočtu

Vyberte položku **Voľby** > **Pamäť** > **Uložiť** alebo **Vyvolať**.

Písanie poznámok**O aplikácii Poznámky**

 Vyberte položku **Menu** > **Aplikácie** > **Kancelária** > **Poznámky**.

V aplikácii Poznámky môžete písať poznámky, napríklad memá schôdzok, a ukladať prijaté jednoduché textové súbory (vo formáte TXT).

Vytvorenie nákupného zoznamu

Nákupné zoznamy na papieri sa ľahko strácajú. Namiesto písania na papier môžete nákupné zoznamy vytvárať pomocou aplikácie Poznámky. Tak ich budete mať vždy so sebou. Zoznam môžete poslať napríklad aj členovi rodiny.

Vyberte položku **Menu** > **Aplikácie** > **Kancelária** > **Poznámky**.

- 1 Vyberte položku **Voľby** > **Nová poznámka**.
- 2 Do poľa poznámky zadajte text.

Poslanie zoznamu

Otvorte príslušnú poznámku, vyberte položku **Voľby** > **Poslať** a požadovaný spôsob poslania.

Preklad slov z jedného jazyka do druhého

 Môžete prekladať slová z jedného jazyka do iného. Niektoré jazyky nemusia mať podporu.

Vyberte položku **Menu** > **Aplikácie** > **Kancelária** > **Slovník**.

- 1 Do poľa vyhľadávania zadajte text. Zobrazia sa odporúčané slová na preklad.
- 2 Vyberte slovo zo zoznamu.

Zmena zdrojového alebo cieľového jazyka

Vyberte položku **Voľby** > **Jazyky** > **Východzí jazyk** alebo **Cieľový jazyk**.

Sťahovanie ďalších jazykov z internetu

Vyberte položku **Voľby** > **Jazyky** > **Načítať jazyky**.

Angličtina je nainštalovaná vopred a pridať môžete ďalšie dva jazyky.

Otváranie alebo vytváranie súborov vo formáte zip

Pomocou aplikácie Správca súborov zip môžete otvárať a rozbaľovať súbory zo súborov vo formáte zip. Zároveň môžete vytvárať nové súbory vo formáte zip a ukladať a komprimovať súbory.

 Vyberte položku **Menu > Aplikácie > Kancelária > Zip**.

Súbory môžete ukladať v pamäti zariadenia alebo na pamäťovej karte.

Prepojenie

Pripojenia na internet

Určenie, ako sa má zariadenie pripájať na internet

V prípade potreby vytvorenia sieťového pripojenia zariadenie automaticky vyhľadá dostupnú známu sieť a pripojí sa k nej. Ak sa nepoužívajú nastavenia špecifické pre konkrétnu aplikáciu, sieť sa vyberie podľa nastavení pripojenia.

Vyberte položku **Menu > Nastavenia a Pripojenie > Nastavenia**.

Automatické prepnutie na dostupnú, známu bezdrôtovú lokálnu sieť (WLAN)

Vyberte položku **Prepnúť na WLAN > Len známe WLAN**.

K sieťam WLAN sa môžete pripájať aj manuálne pomocou aplikácie Sprievodca sieťou WLAN.

Používanie výlučne pripojenia k sieti WLAN

Ak sa chcete v domácej sieti pripájať k sieťam WLAN, vyberte položku **Použitie dát doma > Len WLAN**. Ak sa chcete mimo domácej siete pripájať k sieťam WLAN, vyberte položku **Použitie dát v zahraničí > Len WLAN**.

Automatické použitie paketového dátového spojenia v domácej sieti

Vyberte položku **Použitie dát doma > Automaticky**.

Ak chcete zariadenie nastaviť tak, aby pred pripojením zobrazilo žiadosť o potvrdenie, vyberte položku **Použitie dát doma > Vždy žiadať**.

Žiadosť o potvrdenie pred použitím paketového dátového spojenia mimo domácej siete

Vyberte položku **Použitie dát v zahraničí > Vždy žiadať**.

Ak chcete zariadenie nastaviť tak, aby sa pripájalo automaticky, vyberte položku **Použitie dát v zahraničí > Automaticky**. Vytváranie spojení v zahraničí môže výrazne zvýšiť poplatky za prenos údajov.

Bezdrôtová sieť LAN O pripojení k sieti WLAN

1 Vyberte položku **Menu > Nastavenia a možnosť Pripojenie > WLAN**.

Aplikácia Sprievodca sieťou WLAN vám pomôže pripojiť sa k bezdrôtovej lokálnej sieti (WLAN) a spravovať pripojenia k sieti WLAN.

 **Dôležité:** Ak chcete zvýšiť bezpečnosť pripojenia k sieti WLAN, používajte šifrovanie. Používanie šifrovania znižuje riziko, že sa k vašim dátam dostanú iné osoby.

 **Upozornenie:** Používanie siete WLAN môže byť v niektorých krajinách obmedzené. Vo Francúzsku je napríklad používanie siete WLAN povolené iba vo vnútri budov. Ďalšie informácie získate na miestnych úradoch.

Pripojenie k sieti WLAN v domácej sieti

Ak chcete šetriť poplatky za prenos dát, keď ste doma a chcete prehliadať web pomocou zariadenia, pripojte sa k domácej sieti WLAN.

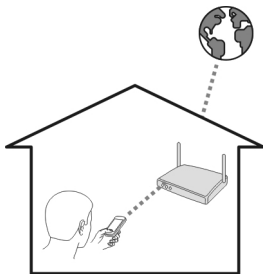

- 1 Vyberte položku **Menu > Nastavenia a Pripojenie > WLAN**.
- 2 Vyberte a podržte domácu sieť WLAN a z kontextového menu vyberte položku **Začať prezerat' web**.

Ak je domáca sieť WLAN zabezpečená, zadajte prístupový kód. Ak je domáca sieť WLAN skrytá, vyberte položku **Iná (skrytá sieť)** a zadajte názov siete (identifikátor siete SSID).

Ukončenie pripojenia k sieti WLAN

Vyberte a podržte pripojenie a z kontextového menu vyberte položku **Odpojiť WLAN**.

Prípojenie k sieti WLAN na cestách

Prípojenie k sieti WLAN je efektívny spôsob prístupu na internet, keď ste na cestách. K sieťam WLAN sa môžete pripájať na verejných miestach, napríklad v knižnici alebo internetovej kaviarni.

- 1 Vyberte položku **Menu > Nastavenia a Prípojenie > WLAN**.
- 2 Vyberte a podržte požadované pripojenie k sieti WLAN a z kontextového menu vyberte položku **Začať prezeráť web**.

Bluetooth

Prípojenie Bluetooth

 Vyberte položku **Menu > Nastavenia a Prípojenie > Bluetooth**.

Prostredníctvom pripojenia Bluetooth môžete vytvárať bezdrôtové pripojenia k iným kompatibilným zariadeniam, napríklad mobilným zariadeniam, počítačom, headsetom a súpravám do auta.

Toto pripojenie môžete použiť na odosielanie položiek zo zariadenia, prenášanie súborov z kompatibilného počítača a tlač súborov pomocou kompatibilnej tlačiarne.

Keďže zariadenia s bezdrôtovou technológiou Bluetooth komunikujú prostredníctvom rádiových vln, zariadenia nemusia byť priamo vedľa seba. Obe zariadenia sa však od seba musia nachádzať vo vzdialenosti najviac 10 metrov. Prekážky, napríklad steny alebo iné elektronické zariadenia, však môžu spojenie rušiť.

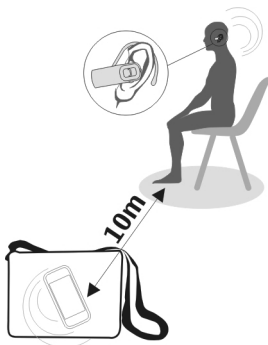

Keď je zariadenie zablokované, je možné uskutočňovať len spojenia s autorizovanými zariadeniami.



Upozornenie: Používanie technológie Bluetooth môže byť v niektorých krajinách obmedzené. Vo Francúzsku je napríklad povolené používať technológiu Bluetooth tohto výrobku len vo vnútorných priestoroch. Ďalšie informácie získate na miestnych úradoch.

Pripojenie zariadenia k bezdrôtovému headsetu

Pomocou bezdrôtového headsetu môžete prijať hovor aj vtedy, ak práve nemáte zariadenie poruke. Ruky budete mať voľné a aj počas hovoru môžete napríklad pokračovať v práci na počítači.

- 1 Vyberte položku **Menu > Nastavenia a Pripojenie > Bluetooth > Zapnutý**.
- 2 Zapnite headset.
- 3 Ak chcete spárovať zariadenie s headsetom, prejdite na kartu **Párové zariadenia**.
- 4 Vyberte požadovaný headset.
Ak sa headset nezobrazí v zozname, vyhľadajte ho výberom položky **Voľby > Nové párové zariadenie**.
- 5 Možno bude potrebné zadať prístupový kód. Podrobnejšie informácie nájdete v používateľskej príručke k headsetu.

Poslanie obrázka alebo iného obsahu ďalšiemu zariadeniu prostredníctvom pripojenia Bluetooth

Pripojenie Bluetooth môžete používať na posielanie obrázkov, videoklipov, vizitiek, záznamov kalendára a iného obsahu do kompatibilných zariadení priateľov alebo do svojho počítača.

Súčasne môže byť aktívnych niekoľko pripojení Bluetooth. Ak je napríklad zariadenie pripojené ku kompatibilnému headsetu, môžete zároveň posilať súbory do iného kompatibilného zariadenia.

- 1 Vyberte a podržte položku (napríklad obrázok), ktorú chcete poslať. V kontextovom menu vyberte položku **Poslať > Cez Bluetooth**.
- 2 Vyberte zariadenie, ku ktorému sa chcete pripojiť. Ak sa požadované zariadenie nezobrazí, vyhľadajte ho výberom položky **Viac zariadení**. Pri vyhľadávaní sa zobrazia zariadenia Bluetooth, ktoré sú v dosahu.
- 3 Ak druhé zariadenie vyžaduje prístupový kód, zadajte ho. Prístupový kód môžete určiť sami a musí sa zadať v oboch zariadeniach. V niektorých zariadeniach sa prístupový kód nemení. Podrobnejšie informácie nájdete v používateľskej príručke k príslušnému zariadeniu.
Prístupový kód je platný len pre aktuálne pripojenie.
- 4 Ak svoje zariadenie pripájate k určitému zariadeniu pravidelne, pri párovaní prijmite žiadosť o autorizáciu **Povoliť automatické pripájanie k zvolenému**

zariadeniu? a nastavte ho ako autorizované. Keď je zariadenie autorizované, nemusíte pri každom párovaní zadávať prístupový kód.

Pripojenie zariadenia k súprave do auta pomocou režimu vzdialenej karty SIM

V režime vzdialenej karty SIM môže kompatibilná súprava do auta využívať kartu SIM zariadenia.

Vyberte položku **Menu** > **Nastavenia** a možnosť **Pripojenie** > **Bluetooth**.

Skôr ako budete môcť aktivovať režim vzdialenej karty SIM, musíte zariadenie s príslušenstvom spárovať. Párovanie spustíte zo súpravy do auta.

- 1 Ak chcete aktivovať pripojenie Bluetooth, vyberte položku **Bluetooth** > **Zapnutý**.
- 2 Ak chcete v zariadení aktivovať režim vzdialenej karty SIM, vyberte položku **Vzdialený režim SIM** > **Zapnutý**.
- 3 V súprave do auta aktivujte pripojenie Bluetooth.

Keď je režim vzdialenej karty SIM aktívny, na úvodnom displeji je zobrazený nápis **Vzdialený režim SIM**. Pripojenie k bezdrôtovej sieti sa ukončí a nebudete môcť používať služby karty SIM ani funkcie, ktoré vyžadujú pokrytie celulárnou sieťou.

Ak chcete uskutočňovať alebo prijímať hovory v režime vzdialenej karty SIM, musíte mať k prístroju pripojené kompatibilné príslušenstvo, napríklad súpravu do auta.

V tomto režime bude možné uskutočňovať len tiesňové volania.

Inaktivácia režimu vzdialenej karty SIM

Stlačte vypínač a vyberte položku **Skončiť režim vzdial. SIM**.

Zabezpečenie zariadenia

Keď je v zariadení aktivované pripojenie Bluetooth, môžete kontrolovať, kto môže nájsť vaše zariadenie a pripojiť sa k nemu.

Vyberte položku **Menu** > **Nastavenia** a možnosť **Pripojenie** > **Bluetooth**.

Zabránenie ostatným vyhľadať zariadenie

Vyberte položku **Viditeľnosť môjho telef.** > **Skrytý**.

Keď je zariadenie skryté, ostatné zariadenia ho nemôžu vyhľadať. Spárované zariadenia sa však k vášmu zariadeniu môžu pripájať stále.

Vypnutie pripojenia Bluetooth

Vyberte položku **Bluetooth** > **Vypnutý**.

Nevykonávajte párovanie ani neakceptujte žiadosti o spojenie od neznámych zariadení. Týmto spôsobom môžete chrániť zariadenie pred škodlivým obsahom.

Dátový kábel USB

Kopírovanie obrázka alebo iného obsahu medzi zariadením a počítačom

Pomocou dátového kábla USB môžete kopírovať obrázky, videoklipy, hudbu a iný obsah medzi zariadením a počítačom.

- 1 Ak chcete skontrolovať, či je položka Prenos médií nastavená na režim USB, vyberte položku **Menu > Nastavenia a Pripojenie > USB > Prenos médií**.
- 2 Na pripojenie zariadenia k počítaču použite kompatibilný dátový kábel USB . Zariadenie sa v počítači zobrazí ako prenosné zariadenie. Ak v počítači režim Prenos médií nefunguje, použite režim Úložisko dát.
- 3 Na kopírovanie obsahu použite funkciu správcu súborov v počítači.

Zmena režimu USB

Ak na pripojenie rôznych zariadení používate dátový kábel USB, najlepšie výsledky pri kopírovaní obsahu alebo synchronizácii zariadenia s počítačom dosiahnete aktiváciou príslušného režimu USB.

Vyberte položku **Menu > Nastavenia a Pripojenie > USB** a niektorú z týchto možností:

 **Nokia Ovi Suite** — Pripojenie zariadenia ku kompatibilnému počítaču s nainštalovaným balíkom programov Nokia Ovi Suite. V tomto režime môžete synchronizovať zariadenie pomocou balíka programov Ovi Suite a využívať jeho ďalšie funkcie.

Tento režim sa aktivuje automaticky pri otvorení aplikácie Ovi Suite.

 **Úložisko dát** — Pripojenie zariadenia ku kompatibilnému počítaču, v ktorom je nainštalovaný balík programov Nokia Ovi Suite. Zariadenie sa rozpozná ako pamäť flash s pripojením USB. Svoje zariadenie môžete pripájať aj k iným zariadeniam, napríklad k domácejmu stereosystému alebo stereosystému v aute, ku ktorým možno pripojiť jednotku USB.

Počas pripojenia k počítaču v tomto režime nemusí byť možné používať niektoré aplikácie v zariadení.

Prístup k pamäťovej karte zariadenia z iného zariadenia nie je možný.

 **Prenos médií** — Pripojenie zariadenia ku kompatibilnému počítaču, v ktorom nie je nainštalovaný balík programov Nokia Ovi Suite. Hudba chránená správou digitálnych práv (DRM) sa musí prenášať práve v tomto režime. Možno v ňom používať aj niektoré systémy domácej zábavy a tlačiarne.

 **Pripojiť PC k int.** — Pripojenie zariadenia ku kompatibilnému počítaču a používanie zariadenia ako bezdrôtového modemu. Počítač sa automaticky pripojí na internet.

Tip: Po pripojení kábla USB môžete zmeniť režim USB vo väčšine zobrazení. V pravom hornom rohu vyberte položku  > USB.

Prepojenie veľkokapacitného zariadenia USB

Pomocou adaptéra USB On-The-Go (OTG) môžete zariadenie pripojiť ku kompatibilnému pamäťovému kľúču alebo pevnému disku USB.

Pripojenie pamäťového kľúča

- 1 Zapojte konektor micro USB adaptéra USB OTG (predáva sa samostatne) do portu USB na zariadení.
- 2 Zapojte pamäťový kľúč do adaptéra USB OTG.

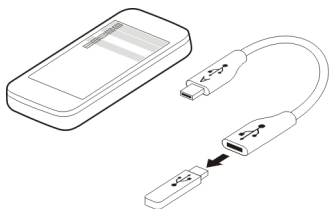

Otvorí sa aplikácia Správca súborov a pamäťový kľúč sa zobrazí ako veľkokapacitná pamäť.

Skopírovanie alebo presunutie súboru

V aplikácii Správca súb. vyberte a podržte súbor, ktorý chcete skopírovať alebo presunúť, a z kontextového menu vyberte požadovanú možnosť a cieľovú zložku.



Ak pripojíte pevný disk s príkonom väčším ako 200 mA, použite preň externý zdroj napájania.

Ukončenie sieťového pripojenia

Ak niekoľko aplikácií využíva sieťové pripojenie, pomocou aplikácie Správca spojenia môžete ukončiť niektoré alebo všetky sieťové pripojenia.

Vyberte položku **Menu** > **Nastavenia** a možnosť **Pripojenie** > **Správca spojenia**.

Vyberte a podržte pripojenie a z kontextového menu vyberte položku **Odpojiť**.

V zobrazení aktívnych dátových spojení si môžete pozrieť aktuálne sieťové pripojenia. Symbol  signalizuje paketové dátové spojenie a symbol  pripojenie k bezdrôtovej lokálnej sieti (WLAN).

Zobrazenie detailov pripojenia

Vyberte a podržte pripojenie a z kontextového menu vyberte položku **Detaily**. Zobrazia sa detaily, ako napríklad objem prenesených údajov a trvanie pripojenia.

Tip: Vo väčšine zobrazení môžete aplikáciu Správca spojenia otvoriť výberom oblasti hlásení v pravom hornom rohu a výberom položky  > **Správca spojenia**.

Uloženie súborov na vzdialenej jednotke

Ak chcete zálohovať svoje údaje alebo ušetriť miesto v zariadení, na ukladanie a spravovanie súborov môžete využiť vzdialenú jednotku.

Vyberte položku **Menu > Nastavenia a Pripojenie > Vzdial. jednotky**.

Nastavenia vzdialenej jednotky môžete prijať v konfiguračnej správe od poskytovateľa služby. Otvorte správu a uložte si nastavenia.

Služba môže byť spoplatnená. Informácie o dostupnosti a poplatkoch získate od poskytovateľa služieb.

Pripojenie k vzdialenej jednotke

Vyberte a podržte vzdialenú jednotku a z kontextového menu vyberte položku **Pripojiť**.

Pridanie novej vzdialenej jednotky

- 1 Vyberte položku **Voľby > Nová jednotka**.
- 2 Zadajte názov vzdialenej jednotky.
- 3 Zadajte webovú adresu vzdialenej jednotky vrátane čísla portu.
- 4 Ak chcete vybrať miesto prístupu, cez ktoré sa budete pripájať k vzdialenej jednotke, vyberte položku **Miesto prístupu > Definuje užívateľ**. Ak vyberiete položku **Vždy žiadať**, zariadenie vás požiada o cieľovú adresu alebo miesto prístupu vždy, keď sa aplikácia pripája k sieti.
- 5 Zadajte svoje meno užívateľa a heslo, ak ho služba vzdialenej jednotky vyžaduje.

Upravenie nastavení existujúcej vzdialenej jednotky

Vyberte položku **Vzdialené jednotky a požadovanú jednotku**.

Na prístup k vzdialeným jednotkám a spravovanie uložených súborov použite aplikáciu **Správca súborov**.

Správa zariadenia

Aktualizácia softvéru a aplikácií zariadenia

O aktualizáciách softvéru a aplikácií zariadenia

Prostredníctvom aktualizácií softvéru a aplikácií môžete v zariadení získať nové rozšírené funkcie. Aktualizácia softvéru môže zároveň zvýšiť výkon zariadenia.

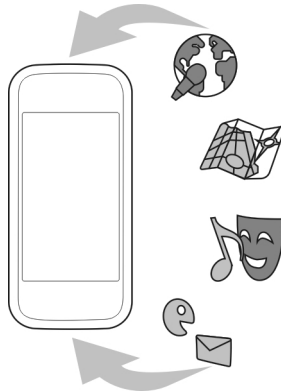

Pred aktualizáciou softvéru zariadenia sa odporúča zálohovať osobné údaje.



Výstraha:

Počas inštalácie aktualizácie softvéru nie je možné prístroj používať dokonca ani na tiesňové volania, až kým sa inštalácia neskončí a prístroj sa nereštartuje.

Používanie služby alebo načítavanie obsahu môže vyžadovať prenos veľkého množstva dát, čo môže viesť k poplatkom za prenos.

Po aktualizácii softvéru alebo aplikácií zariadenia viac nemusia byť pokyny v príslušnej používateľskej príručke aktuálne.

Aktualizácia softvéru a aplikácií pomocou zariadenia



Môžete kontrolovať, či sú k dispozícii aktualizácie softvéru alebo jednotlivých aplikácií zariadenia a sťahovať a inštalovať ich v zariadení (služba siete). Zariadenie môžete nastaviť aj tak, aby automaticky vyhľadávalo aktualizácie a v prípade dostupných dôležitých alebo odporúčaných aktualizácií zobrazovalo upozornenia.

Vyberte položku **Menu > Aplikácie > Nástroje > Aktualiz. SW.**

Ak sú k dispozícii aktualizácie, vyberte, ktoré aktualizácie chcete stiahnuť a inštalovať, a potom vyberte položku .

Nastavenie, aby zariadenie automaticky vyhľadávalo aktualizácie

Vyberte položku **Voľby > Nastavenia > Aut. kontrola aktualizácií.**

Aktualizácia softvéru zariadenia pomocou počítača

Softvér zariadenia môžete aktualizovať pomocou počítačovej aplikácie Nokia Software Updater. Ak chcete aktualizovať softvér zariadenia, potrebujete kompatibilný počítač, vysokorychlostné pripojenie na internet a kompatibilný dátový kábel USB na pripojenie zariadenia k počítaču.

Ak chcete získať ďalšie informácie a stiahnuť aplikáciu Aktualizácia softvéru Nokia, prejdite na stránku www.nokia.com/softwareupdate.

Správa súborov

O aplikácii Správca súborov

 Vyberte položku **Menu > Aplikácie > Kancelária > Správca súb..**

Pomocou aplikácie Správca súborov si môžete v zariadení prezerat', spravovať a otvárať súbory. Zároveň môžete zobrazit' a spravovať súbory na vlozenej kompatibilnej pamäťovej karte.

Zobrazenie súborov uložených v zariadení

Vyberte položku **Menu > Aplikácie > Kancelária > Správca súb.** a požadovanú pamäť.

Zobrazia sa zložky v koreňovom adresári pamäte.

Usporiadanie súborov

Aplikáciu Správca súborov môžete používať na odstraňovanie, presúvanie, kopírovanie alebo vytváranie nových súborov a zložiek. Ak súbory usporiadate v osobitných zložkách, môže vám to neskôr pomôcť pri vyhľadávaní súborov.

Vyberte položku **Menu > Aplikácie > Kancelária > Správca súb..**

Vytvorenie novej zložky

V zložke, v ktorej chcete vytvorit' podzložku, vyberte položku **Voľby > Usporiadať > Nová zložka.**

Kopírovanie alebo presunutie súboru do zložky

Vyberte a podržte súbor a z kontextového menu vyberte požadovanú možnosť.

Zálohovanie súborov

Chcete si byť istí, že nestratíte žiadne dôležité súbory? Pamäť zariadenia môžete zálohovať v kompatibilnom počítači alebo na pamäťovej karte.

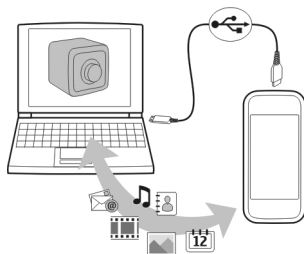

Vyberte položku **Menu > Aplikácie > Kancelária > Správca súb. a Zálohovanie**.

Informácie z pamäte zariadenia sa odporúča pravidelne zálohovať v kompatibilnom počítači alebo na pamäťovú kartu.

Tip: Ak máte obsah chránený technológiou DRM, na zálohovanie licencií a obsahu do počítača použite balík Nokia Ovi Suite.

Zabezpečenie pamäťovej karty heslom

Chcete pamäťovú kartu chrániť pred neoprávneným použitím? Na ochranu údajov môžete nastaviť heslo.

- 1 Vyberte položku **Menu > Aplikácie > Kancelária > Správca súb..**
- 2 Vyberte a podržte príslušnú pamäťovú kartu.
- 3 Z kontextového menu vyberte položku **Nastaviť heslo** a zadajte heslo.
Heslo udržiavajte v tajnosti a na bezpečnom mieste, oddelene od pamäťovej karty.

Formátovanie pamäťovej karty

Chcete z pamäťovej karty odstrániť všetok obsah? Po formátovaní sa z pamäťovej karty odstránia všetky údaje.

- 1 Vyberte položku **Menu > Aplikácie > Kancelária > Správca súb..**
- 2 Vyberte a podržte pamäťovú kartu a z kontextového menu vyberte položku **Formátovať**.

Uvoľnenie dostupnej pamäte pre ďalší obsah

Potrebujete uvoľniť dostupnú pamäť zariadenia, aby ste mohli inštalovať ďalšie aplikácie a pridávať ďalší obsah?

Preneste údaje na kompatibilnú pamäťovú kartu (ak je k dispozícii) alebo do kompatibilného počítača.

Zároveň môžete odstrániť uvedené položky, ak ich už viac nepotrebuje:

- Textové, multimediálne a e-mailové správy
- Záznamy a detaily kontaktov
- Aplikácie
- Inštalačné súbory (.sis alebo .sisx) nainštalovaných aplikácií. Súbory zálohujte v kompatibilnom počítači.
- Obrázky a videoklipy v zložke Fotografie. Súbory zálohujte v kompatibilnom počítači.

Tip: Odstráňte aplikácie po uplynutí platnosti skúšobnej verzie alebo demoverzie.

Správa aplikácií

O Správcovi aplikácií



Vyberte položku **Menu** > **Nastavenia** a **Správca aplikácií**.

V aplikácii Správca aplikácií si môžete prezerat' detaily nainštalovaných aplikácií, odstraňovať aplikácie a definovať nastavenia inštalácie.

Inštalovať môžete tieto typy aplikácií:

- aplikácie Java™ ME s príponami .jad alebo .jar,
- aplikácie kompatibilné s operačným systémom Symbian s príponami .sis alebo .sisx,
- miniaplikácie s príponou .wgz.

Inštalujte iba aplikácie kompatibilné s vaším zariadením.

Odstránenie aplikácie zo zariadenia

Nainštalované aplikácie, ktoré viac nepotrebuje alebo nepoužívate, môžete odstrániť a zvýšiť tak množstvo dostupnej pamäte.

Vyberte položku **Menu** > **Nastavenia** a **Správca aplikácií**.

- 1 Vyberte položku **Inštalované apl.**
- 2 Vyberte a podržte aplikáciu, ktorú chcete odstrániť, a z kontextového menu vyberte položku **Odinštalovať**.

Aplikáciu môžete po odstránení znova nainštalovať len vtedy, ak máte pôvodný inštaláčny súbor alebo úplnú zálohu odstránenej aplikácie. Súbory vytvorené pomocou odstránenej aplikácie pravdepodobne nebude možné otvoriť.

Ak od odstránenej aplikácie závisí niektorá nainštalovaná aplikácia, táto aplikácia nemusí viac fungovať. Podrobnejšie informácie nájdete v používateľskej dokumentácii k nainštalovanej aplikácii.

Po inštalácii aplikácií na kompatibilnú pamäťovú kartu zostanú inštaláčne súbory (.sis, .sisx) v pamäti zariadenia. Tieto súbory zaberajú veľký objem pamäte a znemožňujú ukladanie ďalších súborov. Ak si chcete zachovať dostatočnú veľkosť voľnej pamäte, pomocou balíka Nokia Ovi Suite zálohujte inštaláčne súbory v kompatibilnom počítači a potom pomocou aplikácie Správca súborov odstráňte inštaláčne súbory z pamäte zariadenia. Ak je súbor .sis prílohou správy, vymažte správu zo zložky prijatých správ.

Synchronizácia obsahu

O aplikácii Synchronizácia



Vyberte položku **Menu > Nastavenia a Pripojenie > Prenos dát > Synchronizácia**.

Pomocou aplikácie Synchronizácia môžete synchronizovať kontakty, poznámky a ďalší obsah medzi zariadením a vzdialeným serverom. Po synchronizácii máte na serveri zálohu dôležitých údajov.



Synchronizácia obsahu medzi zariadením a vzdialeným serverom

Chcete mať kalendár, poznámky a ďalší obsah zálohovaný a poruke, či už sedíte za počítačom alebo ste na cestách s mobilným zariadením? Pomocou aplikácie Synchronizácia môžete synchronizovať dôležitý obsah medzi zariadením a vzdialeným serverom.

Vyberte položku **Menu** > **Nastavenia** a možnosť **Pripojenie** > **Prenos dát** > **Synchronizácia**.

Nastavenia synchronizácie môžete prijať v konfiguračnej správe od poskytovateľa služby. Nastavenia synchronizácie sa ukladajú ako synchronizačný profil. Po otvorení aplikácie sa zobrazí predvolený alebo predtým použitý synchronizačný profil.

Zahrnutie alebo vyčlenenie typov obsahu

Vyberte typ obsahu.

Synchronizácia dát

Vyberte položku **Voľby** > **Synchronizovať**.

Tip: Na synchronizáciu obsahu medzi zariadením a službou Ovi môžete použiť aplikáciu Synchronizácia Ovi.

O službe Synchronizácia Ovi



Vyberte položku **Menu** > **Aplikácie** > **Nástroje** > **Synchr. Ovi**.

Pomocou služby Synchronizácia Ovi môžete synchronizovať kontakty, záznamy v kalendári a poznámky medzi zariadením a službou Ovi by Nokia. Tak budete mať vždy vytvorenú zálohu dôležitého obsahu. Na používanie služby Synchronizácia Ovi potrebujete účet Nokia. Ak nemáte účet Nokia, vytvorte si ho na lokalite www.ovi.com.

Ak používate službu Synchronizácia Ovi na automatickú synchronizáciu kontaktov so službou Ovi, nepovoľujte synchronizáciu so žiadnou inou službou, ako napríklad Mail for Exchange, pretože môže dôjsť ku konfliktom.

Zálohovanie obsahu v službe Ovi

Chcete zálohovať záznamy v kalendári, poznámky a ďalší obsah zo zariadenia v službe Ovi? Pomocou aplikácie Synchronizácia Ovi môžete synchronizovať obsah medzi zariadením a službou Ovi manuálne alebo automaticky.

Vyberte položku **Menu** > **Aplikácie** > **Nástroje** > **Synchr. Ovi**.

Po prvom spustení aplikácie vám sprievodca synchronizáciou pomôže definovať nastavenia a vybrať obsah, ktorý chcete synchronizovať.

Určenie obsahu, ktorý chcete synchronizovať

Vyberte položku **Voľby** > **Nastavenia synchroniz.** > **Položky na synchr..**

Manuálna synchronizácia

Vyberte položku **Synchronizovať**.

Automatická synchronizácia

- 1 Ak chcete aktivovať automatickú synchronizáciu, vyberte položku **Voľby > Nastavenia synchroniz.** > **Autom. synchron.**
- 2 Ak chcete určiť interval synchronizácie, vyberte položku **Voľby > Nastavenia synchroniz.** > **Interval naplán. synchr.**

Kopírovanie kontaktov alebo obrázkov medzi zariadeniami

Pomocou aplikácie Pr. medzi tel. môžete používať pripojenie Bluetooth na bezplatnú synchronizáciu a kopírovanie obsahu medzi dvoma kompatibilnými zariadeniami Nokia.

Vyberte položku **Menu > Nastavenia > Pripojenie > Prenos dát > Pren. medzi tel.**

- 1 Vyberte niektorú z týchto možností:



— Synchronizácia obsahu medzi dvoma zariadeniami.



— Kopírovanie obsahu z iného zariadenia.



— Kopírovanie obsahu do iného zariadenia.

- 2 Vyberte zariadenie, ku ktorému chcete pripojiť svoje zariadenie, a spárujte ich. Musí byť aktívne pripojenie Bluetooth.
- 3 Ak druhé zariadenie vyžaduje prístupový kód, zadajte ho. Prístupový kód môžete určiť sami a musí sa zadať v oboch zariadeniach. V niektorých zariadeniach sa prístupový kód nemení. Podrobnejšie informácie nájdete v používateľskej príručke k príslušnému zariadeniu.
Prístupový kód je platný len pre aktuálne pripojenie.
- 4 Vyberte príslušný obsah a položku **OK**.

Tip: Ak detaily uložíte, zjednodušíte tým ďalšiu výmenu rovnakého obsahu s rovnakým zariadením.

Zabezpečenie zariadenia

Nastavenie automatického blokovania zariadenia

Chcete svoje zariadenie chrániť pred neoprávneným používaním? Definujte blokovací kód a nastavte zariadenie tak, aby sa automatickyablokovalo, keď ho nepoužívate.

- 1 Vyberte položku **Menu > Nastavenia a Telefón > Správa telefónu > Ochranné nast.** > **Telefón a SIM karta**.

- 2 Vyberte položku **Blokovací kód** a zadajte blokovací kód. Kód musí obsahovať minimálne štyri znaky a použiť možno čísla, symboly a veľké a malé písmená. Blokovací kód udržiavajte v tajnosti a na bezpečnom mieste, oddelene od zariadenia. Ak blokovací kód zabudnete a zariadenie sa zablokuje, budete sa musieť obrátiť na servisné stredisko. Tam vám môžu byť účtované ďalšie poplatky. Všetky osobné údaje zo zariadenia sa môžu vymazať. Ďalšie informácie vám poskytne autorizované centrum Nokia Care alebo predajca zariadenia.
- 3 Vyberte položku **Autoblokovací cyklus tel.** a definujte časový limit, po ktorom sa zariadenie automaticky zablokuje.

Manuálne blokovanie zariadenia

Na úvodnom displeji stlačte tlačidlo , vyberte položku **Zablokovať telefón** a zadajte blokovací kód.

Odblokovanie zariadenia

Posuňte prepínač blokovania, zadajte blokovací kód a vyberte položku **OK**.

Ak je prepínač blokovania mimo dosahu, stlačte tlačidlo Menu a vyberte položku **Odblokuj**.

Blokovanie zariadenia na diaľku

Zabudli ste si zariadenie v práci a chcete ho zablokovať a zabrániť tak neoprávnenému používaniu? Zariadenie môžete zablokovať na diaľku pomocou vopred definovanej textovej správy. Na diaľku môžete zablokovať aj pamäťovú kartu.

Zapnutie blokovania na diaľku

- 1 Vyberte položku **Menu > Nastavenia a Telefón > Správa telefónu > Ochranné nast. > Telefón a SIM karta > Diaľkové blokov. telefónu > Zapnuté**.
- 2 Napíšte text správy. Môže obsahovať 5 až 20 znakov a použiť môžete veľké aj malé písmená.
- 3 Opätovným zadaním text overte.
- 4 Zadajte blokovací kód.

Poslanie blokovej správy

Ak chcete zariadenie zablokovať na diaľku, napíšte vopred definovaný text a pošlite ho do svojho zariadenia v textovej správe.

Na odblokovanie zariadenia potrebujete blokovací kód.

Vyhľadanie ďalšej pomoci

Podpora

Ak chcete získať ďalšie informácie o používaní výrobku alebo ak si nie ste istí, ako by malo zariadenie fungovať, prejdite na stránku www.nokia.com/support alebo pomocou mobilného zariadenia prejdite na stránku nokia.mobi/support. Môžete tiež v zariadení vybrať položku **Menu > Aplikácie > Príručka**.

Ak sa problém nevyrieši, postupujte takto:

- Opätovne zapnite zariadenie. Vypnite zariadenie a vyberte batériu. Približne po minúte znova vložte batériu a zariadenie zapnite.
- Obnovte pôvodné nastavenia.
- Aktualizujte softvér zariadenia.

Ak problém naďalej pretrváva, informujte sa v spoločnosti Nokia o možnostiach opravy zariadenia. Prejdite na stránku www.nokia.com/repair. Skôr ako odošlete zariadenie na opravu, vždy si zálohujte údaje v zariadení.

Prístupové kódy

kód PIN — Tento kód chráni kartu SIM pred neoprávneným použitím. Kód PIN (4 – 8 číslic) sa zvyčajne dodáva spolu s kartou SIM.

Kód PIN2 — Tento kód (4 – 8 číslic) sa dodáva s niektorými kartami SIM a je potrebný na prístup k určitým funkciám prístroja.

Ak zabudnete prístupový kód, obráťte sa na poskytovateľa sieťových služieb, ktorého karta USIM sa nachádza v zariadení. Ak trikrát po sebe zadáte nesprávny kód PIN alebo PIN2, kód sa zablokuje. Na jeho odblokovanie je potrebný kód PUK alebo PUK2.

Kódy PUK a PUK2 — Tieto kódy (8 číslic) sú potrebné na zmenu zablokovaného kódu PIN alebo kódu PIN2 – v tomto poradí. Ak tieto kódy nedostanete spolu s kartou SIM, obráťte sa na poskytovateľa služieb siete, ktorého karta SIM sa nachádza v prístroji.

Číslo IMEI — Toto číslo (15 číslic) sa používa na identifikáciu platných zariadení v sieti GSM. Napríklad ukradnuté zariadenia možno zablokovať, aby neprístupovali k sieti. Číslo IMEI pre svoje zariadenie nájdete pod batériou.

Blokovací kód (známy tiež ako bezpečnostný kód) — Blokovací kód umožňuje chrániť zariadenie pred neoprávneným použitím.. Tento kód môžete vytvoriť a zmeniť a nastaviť zariadenie tak, aby kód vyžadovalo. Nový kód udržiavajte v tajnosti a na bezpečnom mieste, oddelene od zariadenia. Ak tento kód zabudnete a zariadenie sa zablokuje, budete sa musieť obrátiť na servisné stredisko. Tam vám môžu účtovať ďalšie poplatky a všetky osobné údaje z prístroja sa môžu vymazať. Ďalšie informácie vám poskytne autorizované centrum Nokia Care alebo predajca zariadenia.

Ak niečo nefunguje

Obnovenie pôvodných nastavení

Ak zariadenie nefunguje správne, môžete obnoviť pôvodné hodnoty niektorých nastavení.

- 1 Ukončíte všetky aktívne hovory a zatvorte všetky aktívne pripojenia.
- 2 Vyberte položku **Menu > Nastavenia a Telefón > Správa telefónu > Pôvodné nast.** > **Obnoviť**.
- 3 Zadajte blokovací kód.

Neovplyvní to dokumenty ani súbory uložené v zariadení.

Po obnovení pôvodných nastavení sa zariadenie vypne a znova zapne. Môže to trvať dlhšie ako zvyčajne.

Čo robiť v prípade, že je pamäť plná?

Ak sa pri súčasnom vymazávaní niekoľkých položiek zobrazí v zariadení jedno z nasledujúcich hlásení, položky postupne vymažte jednu po druhej, pričom začnite najmenšími položkami:

- **Nedostatok pamäte na vykonanie operácie. Vymažte najprv nejaké dáta.**
- **Pamäť takmer plná. Vymažte nejaké dáta z pamäte telefónu.**

Obsah, ktorý chcete uchovať, presuňte na kompatibilnú pamäťovú kartu (ak je k dispozícii) alebo do kompatibilného počítača. Ak je to možné, inštalujte aplikácie na pamäťovú kartu a nie v pamäti zariadenia.

Bliká indikátor správ

Ot.: Prečo na úvodnom displeji bliká indikátor správ ?

Odp.: V zariadení je uložený maximálny počet správ. Odstráňte niektoré správy. Počet správ, ktoré možno uložiť na kartu SIM, je podstatne menší ako počet správ, ktoré možno uložiť v pamäti zariadenia. Na ukladanie správ v kompatibilnom počítači môžete použiť balík programov Nokia Ovi Suite.

Kontakt sa v zozname kontaktov zobrazuje dvakrát

Ot.: Jeden kontakt sa v zozname kontaktov nachádza dvakrát. Ako môžem jednu kópiu odstrániť?

Odp.: Dva kontakty môžete zlúčiť do jedného. Vyberte položku **Voľby > Zlúčiť kontakty**, kontakty, ktoré chcete zlúčiť, a potom položku **Zlúč**.

Nečitateľné znaky pri prehliadaní webu

Ak sa zobrazujú nečitateľné znaky, vyberte položku **Menu > Web a Voľby > Nastavenia > Stránka > Predvolené kódovanie** a opravte kódovanie pre tabuľku znakov príslušného jazyka.

Príprava zariadenia na recykláciu

Ak chcete svoje staré zariadenie zlikvidovať, pretože ste si kúpili nové zariadenie alebo z iného dôvodu, spoločnosť Nokia odporúča zariadenie recyklovať. Predtým však zo zariadenia odstráňte všetky osobné údaje a obsah.

Odstránenie všetkého obsahu a obnova pôvodných nastavení

1. Obsah, ktorý chcete uchovať, zálohujte na kompatibilnú pamäťovú kartu (ak je k dispozícii) alebo v kompatibilnom počítači.
2. Zatvorte všetky aktívne pripojenia a ukončite všetky hovory.
3. Vyberte položku **Menu > Nastavenia a Telefón > Správa telefónu > Pôvodné nast. > Vymazať dáta a obnoviť**.
4. Zariadenie sa vypne a znova zapne. Dôkladne skontrolujte, či sa odstránili všetky osobné údaje, napríklad kontakty, obrázky, hudobné súbory, videoklipy, poznámky, správy, e-maily, prezentácie, hry a iné nainštalované aplikácie. Obsah a informácie uložené na pamäťovej karte alebo karte SIM sa neodstránia.

Environmentálne tipy



Šetrenie energie

Batériu nebude potrebné nabíjať tak často, ak budete dodržiavať tieto pokyny (ak to platí pre váš prístroj):

- Zatvorte aplikácie a dátové spojenia (napríklad pripojenie Bluetooth), ktoré nepoužívate.
- Znížte jas displeja.
- Nastavte prístroj tak, aby sa prepol do režimu šetriča energie po uplynutí minimálneho času nečinnosti, ak je táto možnosť dostupná v prístroji.
- Vypnite nepotrebné zvuky, napríklad tóny tlačidiel.

Recyklácia

Všetky materiály tohto zariadenia možno obnoviť vo forme materiálov a energie. Informácie o recyklácii starých produktov Nokia nájdete na webovej stránke

www.nokia.com/wecycle alebo pomocou mobilného telefónu na adrese www.nokia.mobi/wecycle.

Recyklujte obaly a používateľské príručky podľa miestnej schémy recyklovania.



Symbol preškrtnutej odpadovej nádoby s kolieskami na výrobku, batérii, v dokumentácii alebo na obale upozorňuje, že všetky elektrické a elektronické výrobky, batérie a akumulátory sa po skončení svojej životnosti musia odniesť na osobitné zberné miesto. Toto opatrenie platí v Európskej únii. Nevyhadzujte tieto výrobky do netriedeného komunálneho odpadu. Ďalšie informácie o environmentálnych vlastnostiach prístroja nájdete na webovej stránke www.nokia.com/ecodeclaration.

Informácie o produkte a bezpečnostné informácie

Sieťové služby a poplatky

Prístroj je schválený na používanie v GSM 900/1800 MHz, GSM 1900 MHz a WCDMA 1900/2100 MHz (UMTS) v Slovenskej republike v rámci všeobecných povolení TÚ SR VPR-09/2001 a VPR-08/2005.. Na používanie prístroja sa vyžaduje predplatenie u poskytovateľa služieb.

Používanie sieťových služieb a načítavanie obsahu do prístroja môže viesť k poplatkom za prenos. Niektoré funkcie produktu vyžadujú podporu siete a budete si ich musieť vyžiadať.

Starostlivosť o zariadenie

So zariadením, batériou, nabíjačkou a príslušenstvom zaobchádzajte opatrne. Nasledujúce odporúčania vám pomôžu dodržať podmienky záruky.

- Zariadenie uchovávajte v suchu. Zrážky, vlhkosť a najrôznejšie tekutiny a kondenzáty obsahujú minerály, ktoré spôsobujú koróziu elektronických obvodov. Keď sa zariadenie namokne, vyberte batériu a nechajte zariadenie úplne vysušiť.
- Nepoužívajte a neuchovávajte zariadenie v prašnom ani znečistenom prostredí. Môže dôjsť k poškodeniu jeho pohyblivých častí a elektronických súčastí.
- Zariadenie neuchovávajte v horúcom prostredí. Vplyvom vysokej teploty môže dôjsť k skráteniu životnosti zariadenia, poškodeniu batérie a deformácii či roztaveniu niektorých plastov.
- Zariadenie neuchovávajte v chladnom prostredí. Keď sa zariadenie zohreje na bežnú teplotu, môže sa v jeho vnútri vytvoriť kondenzát a poškodiť elektronické obvody.
- Nepokúšajte sa zariadenie otvoriť inak, než je uvedené v používateľskej príručke.
- Neautorizované úpravy môžu zariadenie poškodiť a môžu byť v rozpore s právnymi predpismi upravujúcimi prevádzku rádiodielektrických zariadení.
- Nenechajte zariadenie spadnúť, neudierajte a netraste ním. Hrubým zaobchádzaním môžete poškodiť vnútorné dosky s obvodmi a mechaniku.
- Na čistenie povrchu zariadenia používajte iba jemnú, čistú a suchú handričku.
- Prístroj nefarbite. Farba môže zaniest pohyblivé časti prístroja a znemožniť jeho správne fungovanie.
- Ak chcete dosiahnuť optimálny výkon zariadenia, z času na čas ho vypnite a vyberte z neho batériu.
- Nenechávajte zariadenie v blízkosti magnetov ani magnetických polí.
- Ak chcete mať dôležité dáta v bezpečí, uchovávajte ich minimálne na dvoch samostatných miestach, napríklad v zariadení, na pamäťovej karte či v počítači, alebo si ich zapíšte.

Počas dlhotrvajúcej prevádzky sa zariadenie môže zahrievať. Vo väčšine prípadov ide o normálny stav. Ak máte podozrenie, že zariadenie nepracuje správne, zverte ho najbližšiemu autorizovanému servisnému stredisku.

Recyklovanie

Použitú elektronickú výrobu, batérie a obalové materiály odneste vždy na určené zberné miesto. Týmto spôsobom prispějete k obmedzeniu nekontrolovanej likvidácie odpadu a pomôžete recyklovať materiály. Pozrite si environmentálne informácie o produkte a spôsobe recyklácie produktov Nokia na stránke www.nokia.com/werecycle alebo prostredníctvom mobilného zariadenia na stránke nokia.mobi/werecycle.

Symbol preškrtnutej odpadovej nádoby



Symbol preškrtnutej odpadovej nádoby na výrobku, batérii, v dokumentácii alebo na obale upozorňuje, že všetky elektrické a elektronické výrobky, batérie a akumulátory sa po skončení svojej životnosti musia odnieť na osobitné zberné miesto. Toto opatrenie platí v Európskej únii. Nevyhadzujte tieto výrobky do netriedeného komunálneho odpadu. Ďalšie informácie o environmentálnych vlastnostiach zariadenia nájdete na stránke www.nokia.com/ecodeclaration.

Informácie o správe digitálnych práv

Pri používaní tohto prístroja dodržujte všetky právne predpisy a rešpektujte miestne zvyklosti, súkromie a práva iných, vrátane autorských práv. Ochrana autorských práv môže obmedziť možnosť kopírovať, upravovať alebo prenášať obrázky, hudbu a iný obsah.

Vlastníci obsahu môžu na ochranu svojho duševného vlastníctva vrátane autorských práv využívať rozličné technológie správy digitálnych práv (DRM – Digital Rights Management). Na prístup k obsahu chránenému technológiou DRM používa tento prístroj rôzne typy softvéru DRM. S týmto prístrojom môžete pristupovať k obsahu chránenému technológiou WM DRM 1.0 a OMA DRM 2.0. Ak niektorý softvér DRM nechráni obsah, vlastníci obsahu môžu vyžadovať, aby takýto softvér DRM nemohol pristupovať k novému obsahu chránenému technológiou DRM. Takéto zrušenie prístupu môže zabrániť aj obnoveniu obsahu chránenému technológiou DRM, ktorý sa už nachádza vo vašom prístroji. Zrušenie prístupu pre takýto softvér DRM neovplyvňuje možnosť používania obsahu chráneného inými typmi technológie DRM alebo používania obsahu bez ochrany technológiou DRM.

Obsah chránený technológiou správy digitálnych práv (DRM) sa dodáva s priradenou licenciou, ktorá vymedzuje vaše práva používať daný obsah.

Ak má váš prístroj obsah chránený technológiou OMA DRM, použite na zálohovanie licencií a obsahu zálohovaciu funkciu balíka Nokia Ovi Suite.

Pri iných spôsoboch prenosu sa nemusia preniesť licencie, ktoré musia byť obnovené spolu s obsahom, aby ste po formátovaní pamäte prístroja mohli pokračovať v používaní obsahu chráneného technológiou OMA DRM. Licencie budete musieť obnoviť aj v prípade, že dôjde k poškodeniu súborov vo vašom prístroji.

Ak sa vo vašom prístroji nachádza obsah chránený technológiou WMDRM, pridáte pri formátovaní pamäte prístroja o licencii o obsah. O licencii a obsah pridáte aj v prípade poškodenia súborov vo vašom prístroji. Strata licencií alebo obsahu môže obmedziť vaše možnosti opätovného použitia rovnakého obsahu v prístroji. Ďalšie informácie si vyžiadajte od svojho poskytovateľa služieb.

Niektoré licencie môžu byť spojené so špecifickou kartou SIM a ku chránenému obsahu môžete mať prístup, iba ak je v prístroji vložená takáto karta SIM.

118 Informácie o produkte a bezpečnostné informácie

Batérie a nabíjačky

Návod na overenie pravosti batérií Nokia

V záujme vlastnej bezpečnosti vždy používajte originálne batérie Nokia. Ak chcete mať istotu, že dostanete originálnu batériu Nokia, kúpte ju v autorizovanom servisnom centre spoločnosti Nokia alebo od autorizovaného predajcu Nokia a skontrolujte holografický štítok podľa nasledovných krokov.

Hologram na overenie pravosti

- 1 Pozrite sa na hologram. Pri pohľade z jedného uhla by ste mali vidieť symbol spojených rúk Nokia a pri pohľade z iného uhla logo Nokia Original Accessories.



- 2 Nakloňte hologram doľava, doprava, nadol a nahor. Na jednotlivých stranách by ste postupne mali vidieť 1, 2, 3 resp. 4 body.



Avšak ani toto nie je úplnou zárukou pravosti batérie. Ak nedokážete overiť pravosť batérie alebo ak máte akýkoľvek dôvod domnievať sa, že vaša batéria s hologramom na štítku nie je pravá originálna batéria Nokia, prestaňte ju používať a odnesť ju do najbližšieho autorizovaného servisného centra spoločnosti Nokia alebo k predajcovi.

Pre ďalšie informácie o originálnych batériách Nokia prejdite na stránku www.nokia.com/battery.

Informácie o batérii a nabíjačke

Tento prístroj je určený na používanie s nabíjateľnou batériou BL-5CT. Spoločnosť Nokia môže vyrábať ďalšie modely batérií, ktoré sa môžu použiť s týmto prístrojom. Vždy používajte originálne batérie Nokia.

Pre tento prístroj sú určené nasledujúce nabíjačky: AC-15. Presné číslo modelu nabíjačky sa môže líšiť podľa typu zásuvky. Typ konektora sa identifikuje niektorým z nasledovných znakov: E, X, AR, U, A, C, K alebo B.

Batériu môžete nabiť a vybiť niekoľko stokrát, ale nakoniec sa opotrebuje. Keď sa hovorový čas a čas pohotovostného režimu podstatne skrátia oproti normálnym intervalom, musíte batériu vymeniť.

Bezpečnosť batérie

Pred vybratím batérie prístroj vždy vypnite a odpojte od nabíjačky. Keď odpájate nabíjačku alebo príslušenstvo, držte a ťahajte zástrčku, nie kábel.

Keď nabíjačku nepoužívate, odpojte ju od elektrickej siete a od prístroja. Nenechávajte úplne nabitú batériu zapojenú do nabíjačky, pretože prebíjanie môže skrátiť životnosť batérie. Ak úplne nabitú batériu nepoužívate, časom sa sama vybije.

Batériu vždy udržiavajte v prostredí s teplotou medzi 15 °C a 25 °C (59 °F a 77 °F). Extrémne teploty znižujú kapacitu a životnosť batérie. Prístroj s horúcou alebo studenou batériou môže krátkodobop prestať pracovať.

K náhodnému skratu môže dôjsť, keď sa kovový predmet dotkne kovových prúžkov na batérii, napríklad ak nosíte náhradnú batériu vo vrecku. Pri skratovaní môže dôjsť k poškodeniu batérie alebo predmetu, ktorý skrat spôsobil.

Nevhadzujte nepotrebné batérie do ohňa - mohli by explodovať. Použitie batérie likvidujte v súlade s miestnymi predpismi. Ak je to možné, nechajte ich recyklovať. Neodhadzujte ich do komunálneho odpadu.

Batérie alebo články batérie nerozoberajte, nerozrezávajte, neatváraajte, nedrvtvte, neohýbajte, nedeformujte, neprepichujte alebo nekúskujte. Ak z batérie vyteká tekutina, zabráňte jej kontaktu s pokožkou alebo očami. Ak dôjde k takémuto kontaktu, okamžite vypláchnite postihnuté miesto vodou alebo vyhľadajte lekársku pomoc.

Batérie nemodifikujte, neprerábajte, nesnažte sa do nich vkladať cudzie predmety, neponárajte a nevystavujte ich vplyvu vody, ani iných tekutín. Poškodená batéria môže explodovať.

Batériu a nabíjačku používajte iba na také účely, na ktoré sú určené. Nesprávne použitie alebo používanie neschválených batérií alebo nabíjačiek môže spôsobiť vznik požiaru, explóziu alebo iné nebezpečenstvo a viesť k strate platnosti všetkých povolení a záruk. Ak máte pocit, že je batéria alebo nabíjačka poškodená, nechajte ju pred ďalším používaním najprv skontrolovať v autorizovanom servisnom centre. Nikdy nepoužívajte poškodenú batériu ani nabíjačku. Nabíjačky nikdy nepoužívajte vonku.

Ďalšie bezpečnostné informácie Tiesňové volania

Uskutočnenie tiesňového volania

- 1 Skontrolujte, či je zariadenie zapnuté.
- 2 Skontrolujte, či je intenzita signálu dostatočná. Možno bude potrebné vykonať nasledujúce kroky:
 - Vložte kartu SIM.
 - Zrušte všetky aktivované obmedzenia hovorov v zariadení, napríklad blokovanie hovorov, pevný zoznam alebo uzavretú skupinu používateľov.
 - Zaisťte, aby zariadenie nebolo v režim offline ani aby nebol aktívny letový profil.
 - Ak sú tlačidlá a displej zariadenia zablokované, odblokujte ich.
- 3 Ak chcete vymazať displej, potrebný počet ráz stlačte tlačidlo Menu.
- 4 Vyberte položku **Volaj**.
- 5 Zadajte oficiálne tiesňové číslo platné v oblasti, kde sa nachádzate.
- 6 Vyberte položku .
- 7 Čo najpresnejšie poskytnite potrebné informácie. Neukončujte hovor, kým na to nedostanete povolenie.



Dôležité: Aktivujte hovory prostredníctvom celulárnej siete aj internetové hovory, ak zariadenie podporuje internetové hovory. Zariadenie sa môže pokúšať o tiesňové volania prostredníctvom celulárnych sietí aj prostredníctvom poskytovateľa služieb internetových hovorov. Vytvorenie spojenia za akýchkoľvek okolností nemožno zaručiť. Nikdy sa nespoliehajte na akékoľvek bezdrôtové zariadenie ako na jediný prostriedok pre životne dôležitú komunikáciu, napríklad pre privolanie lekárskej pomoci.

Malé deti

Váš prístroj, jeho batéria a príslušenstvo nie sú hračky. Môžu obsahovať malé súčasti. Uchovávajte ich mimo dosahu malých detí.

120 Informácie o produkte a bezpečnostné informácie

Zdravotnícke prístroje

Používanie rádiových prenosových zariadení, vrátane bezdrôtových telefónov, môže rušiť funkcie nedostatočne chránených zdravotníckych prístrojov. Ak chcete zistiť, či je prístroj adekvátne chránený pred externou rádiovou energiou, informujte sa u lekára alebo výrobcu prístroja. Vypnite prístroj, ak vás k tomu napríklad v nemocniciach vyzývajú vyvesené nariadenia.

Implantované zdravotnícke prístroje

Výrobcovia zdravotníckej techniky odporúčajú na ochranu pred možným rušením dodržiavať minimálnu vzdialenosť 15,3 centimetra (6 palcov) medzi bezdrôtovým zariadením a implantovaným zdravotníckym prístrojom, ako kardiostimulátor alebo implantovaný kardioverter-defibrilátor. Osoby nosiace tieto prístroje by sa mali riadiť týmito pokynmi:

- Vždy udržiajte bezdrôtový prístroj vo vzdialenosti viac ako 15,3 centimetra (6 palcov) od zdravotníckeho prístroja.
- Nenoste bezdrôtový prístroj v náprsnom vrecku.
- Držte prístroj pri uchu na opačnej strane než je zdravotnícky prístroj.
- Vypnúť bezdrôtový prístroj ak je akýkoľvek dôvod predpokladať, že spôsobuje rušenie.
- Postupujte podľa pokynov od výrobcu implantovaného zdravotníckeho prístroja.

V prípade akýchkoľvek otázok týkajúcich sa používania bezdrôtových zariadení s implantovanými zdravotníckymi prístrojmi, prekonzultujte ich so svojim lekárom.

Schopnosť vnímať zvuky



Výstraha:

Pri používaní headsetu sa znižuje vaša schopnosť vnímať okolité zvuky. Nepoužívajte headset tam, kde vás to môže vystaviť nebezpečenstvu.

Medzi niektorými bezdrôtovými zariadeniami a niektorými načúvacími prístrojmi môže dochádzať k rušeniu.

Nikel



Upozornenie: Povrch tohto prístroja nie je pokovovaný materiálom, obsahujúcim nikel. Povrch tohto prístroja obsahuje ušľachtilú oceľ.

Ochrana prístroja pred škodlivým obsahom

Váš prístroj môže byť vystavený vírusom a inému škodlivému obsahu. Vykonajte nasledujúce opatrenia:

- Buďte opatrní pri otváraní správ. Môžu obsahovať nebezpečný softvér alebo byť iným spôsobom škodlivé pre váš prístroj alebo počítač.
- Buďte opatrní pri prijímaní požiadaviek na pripojenie, prehliadaní internetu alebo načítavaní obsahu. Nepovoľujte pripojenia Bluetooth zo zdrojov, ktorým nedôverujete.
- Inštalujte a používajte iba služby a softvér zo zdrojov, ktorým dôverujete a ktoré poskytujú adekvátnu bezpečnosť a ochranu.
- Inštalujte antivírusy a iný bezpečnostný softvér do vášho zariadenia a do každého pripojeného počítača. Súčasne používajte len jednu antivírusovú aplikáciu. Používanie viacerých aplikácií môže mať vplyv na výkon a funkčnosť prístroja a počítača.
- Pri otváraní vopred nainštalovaných záložiek a odkazov na internetové stránky tretích strán vykonajte príslušné opatrenia. Spoločnosť Nokia sa nehlási k zodpovednosti za takéto stránky ani ju nepreberá.

Prevádzkové prostredie

Tento prístroj vyhovuje smerniciam regulujúcim podmienky pôsobenia rádiovfrekvenčného žiarenia pri používaní buď v normálnej polohe pri uchu, alebo vo vzdialenosti najmenej 1,5 centimetra (5/8 palca) od tela. Ak nosíte telefón upevnený na tele pomocou ochranného puzdra, spony na opasok alebo držíaka, tieto nesmú obsahovať kovy a musia medzi prístrojom a telom zabezpečiť uvedenú minimálnu vzdialenosť.

Na odosielanie dátových súborov a správ je potrebné kvalitné sieťové spojenie. Dátové súbory alebo správy môžu byť omeškané, dokiaľ takéto spojenie nie je k dispozícii. Uvedené pokyny o vzdialenosti od tela dodržujte, kým prenos neskončí.

Vozidlá

Rádiovfrekvenčné signály môžu mať vplyv na nesprávne nainštalované alebo neadekvátne tienené elektronické systémy v motorových vozidlách, ako je elektronické vstrekovanie paliva, elektronické protišmykové brzdové zariadenie (antilock), elektronické systémy ovládania rýchlosti a airbagové systémy. Bližšie informácie vám poskytne výrobca vášho vozidla alebo jeho výbava.

Inštaláciu prístroja vo vozidle môže vykonávať iba kvalifikovaný personál. Chýbná inštalácia alebo servis môžu byť nebezpečné a môžu mať za následok neplatnosť záruky. Pravidelne kontrolujte, či sú všetky bezdrôtové zariadenia vo vašom vozidle správne namontované a funkčné. Neskladujte alebo neprevádzkajte ľahko zápalné kvapaliny, plyny alebo explozívne materiály v tom istom priestore ako prístroj, jeho súčasti alebo príslušenstvo. Nezabudnite, že airbagy sa nafúknu veľkou silou. Prístroj ani jeho príslušenstvo neumiestňujte do oblastí, kde sa rozpína airbag.

Pred nastúpením do lietadla vypnite svoj prístroj. Použitie bezdrôtových prístrojov v lietadle môže byť nebezpečné pre ovládanie lietadla a môže byť protiprávne.

Potenciálne explozívne prostredia

Vypnite prístroj, keď sa nachádzate v oblasti s potenciálne výbušným prostredím. Dodržiavajte všetky vyvesené nariadenia. Iskry môžu v takýchto oblastiach spôsobiť výbuch alebo oheň, ktoré môžu mať za následok telesné poranenie alebo smrť. Prístroj vypnite na čerpacích staniách, ako napr. v blízkosti LPG čerpacích staníc a servisných staníc. Dodržujte obmedzenia v skladoch pohonných hmôt, v skladoch a priestoroch predaja palív, chemických tovarňach alebo na miestach, kde prebiehajú trhacie práce. Oblasti s potenciálne výbušnou atmosférou sú často, ale nie vždy, jasne označené. Patria sem oblasti, kde vás vyzývajú k vypnutiu motora vozidla, podpalubia lodí, miesta skladovania alebo prepravy chemikálií a miesta, kde sa vo vzduchu vyskytujú chemikálie alebo častice ako prach alebo kovový prášok. Informujte sa u výrobcu vozidiel používajúcich skvapalnený petrolejový plyn (ako napr. propán alebo bután), či môžete v ich okolí prístroj bezpečne použiť.

Informácia o certifikácii (SAR)

Tento mobilný prístroj vyhovuje smerniciam o expozícii rádiovými vlnami.

Váš mobilný prístroj je vysielač a prijímač rádiových vln. Je skonštruovaný tak, aby neprekračoval limity expozície rádiovými vlnami, odporúčané medzinárodnými smernicami. Tieto smernice boli vypracované nezávislou vedeckou organizáciou ICNIRP a zahŕňajú bezpečnostné rezervy pre zabezpečenie ochrany všetkých osôb nezávisle od veku a zdravotného stavu.

Smernice pre vyžarovanie mobilných prístrojov používajú meraciu jednotku, ktorá je známa ako špecifický absorbovaný výkon alebo SAR (Specific Absorption Rate). Limit SAR, stanovený v smerniciach ICNIRP, je 2,0 wattu na kilogram (W/kg) a je priemernou hodnotou na 10 gramov tkaniva. Merania SAR sa vykonávajú v štandardných prevádzkových polohách a s prístrojom vysielačúciem na najvyššej certifikovanej výkonovej úrovni vo všetkých testovaných frekvenčných pásmach. Skutočná hodnota SAR prístroja, ktorý je v prevádzke, môže byť nižšia ako maximálna hodnota, pretože prístroj je skonštruovaný tak, aby využíval najnižší výkon postačujúci pre komunikáciu so sieťou. Tento výkon ovplyvňujú mnohé faktory, napríklad vzdialenosť od základňovej stanice siete.

Najvyššia hodnota SAR v zmysle smerníc ICNIRP pri používaní prístroja pri uchu je 1,03 W/kg.

Pri používaní doplnkov a príslušenstva prístroja sa môžu hodnoty SAR zmeniť. Hodnoty SAR sa môžu odlišovať v závislosti od metodiky ich uvádzania a stanovovania v jednotlivých krajinách a od frekvenčného pásma siete. Ďalšie informácie o SAR môžete nájsť medzi produktovými informáciami na stránkach www.nokia.com.

Ochrana autorských práv a ďalšie upozornenia

VYHLÁSENIE O ZHODE

CE 0434 Ⓢ

NOKIA CORPORATION týmto vyhlasuje, že tento RM-718 výrobok spĺňa základné požiadavky a všetky príslušné ustanovenia smernice 1999/5/ES. Vyhlásenie o zhode - Declaration of Conformity - nájdete na adrese http://www.nokia.com/phones/declaration_of_conformity/.

© 2010 Nokia. Všetky práva vyhradené.

Nokia, Nokia Connecting People a Ovi sú ochrannými značkami alebo registrovanými ochrannými značkami spoločnosti Nokia Corporation. Nokia tune je zvuková značka spoločnosti Nokia Corporation. Ostatné názvy výrobkov a spoločnosti uvedené v tomto dokumente môžu byť ochrannými značkami alebo obchodnými označeniami príslušných vlastníkov.

Rozmnožovanie, prenášanie, rozširovanie alebo uchovávanie časti alebo celého obsahu tohto dokumentu v akejkoľvek forme bez predchádzajúceho písomného súhlasu spoločnosti Nokia je zakázané. Spoločnosť Nokia uplatňuje politiku nepretržitého vývoja. Nokia si vyhradzuje právo meniť a zdokonaľovať ktorýkoľvek z produktov opísaných v tomto dokumente bez predchádzajúceho upozornenia.



Java and all Java-based marks are trademarks or registered trademarks of Sun Microsystems, Inc.

Tento produkt je licencovaný pod licenciou MPEG-4 Visual Patent Portfolio License (i) na osobné a nekomerčné účely spotrebiteľa v súvislosti s informáciami zakódovanými podľa štandardu MPEG-4 Visual Standard pre svoju osobnú a nekomerčnú činnosť, a (ii) na použitie v spojitosti s MPEG-4 video videom poskytnutým licencovaným poskytovateľom videa. Pre akékoľvek iné použitie sa žiadna licencia neudeluje a nedá uplatniť. Dopĺňujúce informácie vrátane informácií týkajúcich sa používania na reklamné, interné a komerčné účely možno získať od spoločnosti MPEG LA, LLC. Navštívte stránky <http://www.mpegla.com>.

Spoločnosť Nokia ani žiadny z jej poskytovateľov licencií nenesie zodpovednosť za akúkoľvek stratu dát alebo príjmu, ani za akúkoľvek vzniknutú osobitnú, náhodnú, následnú alebo nepriame škody a to v najväčšom možnom rozsahu, prípadstvom podľa príslušných právnych predpisov.

Obsah tohto dokumentu sa vykladá „tak, ako je“. Neposkytujú sa žiadne záruky akéhokoľvek druhu, či už výslovné alebo implikované, ohľadom správnosti, spoľahlivosti alebo obsahu tohto dokumentu, vrátane, ale nie výhradne, implikovaných záruk obchodovateľnosti a vhodnosti na určitý účel, okrem záruk vyžadovaných príslušnými platnými právnymi predpismi. Spoločnosť Nokia si vyhradzuje právo kedykoľvek a bez predchádzajúceho upozornenia tento dokument zmeniť alebo stiahnuť z obehu.

Akékoľvek úpravy softvéru v zariadení sú zakázané v rozsahu, ktorý pripúšťajú príslušné právne predpisy. Keďže táto používateľská príručka obsahuje obmedzenia súvisiace s vyhláseniami, zárukami, škodami a zodpovednosťou spoločnosti Nokia, tieto obmedzenia sa takisto vzťahujú na všetky vyhlásenia, záruky, škody a zodpovednosť poskytovateľov licencií Nokia. Dostupnosť produktov, funkcií, aplikácií a služieb sa môže v závislosti od regiónu líšiť. Ďalšie informácie si vyžiadajte od svojho predajcu Nokia alebo poskytovateľa služieb. Tento prístroj môže obsahovať výrobky, technológiu alebo softvér, na ktoré sa vzťahujú právne predpisy upravujúce oblasť exportu, platné v USA a ostatných krajinách. Obchádzanie príslušných právnych predpisov je zakázané.

Spoločnosť Nokia neposkytuje žiadnu záruku ani nepreberá zodpovednosť za funkčnosť, obsah ani podporu koncových používateľov aplikácií tretích strán dodaných s vaším prístrojom. Používaním aplikácie beriete na vedomie, že sa aplikácia

poskytuje taká, aká je. Spoločnosť Nokia neposkytuje žiadne vyhlásenia, záruku ani nepreberá zodpovednosť za funkčnosť, obsah ani podporu koncových používateľov aplikácií tretích strán dodaných s prístrojom.

UPOZORNENIE FCC/INDUSTRY CANADA

Váš prístroj môže spôsobovať rušenie televízneho alebo rozhlasového príjmu (napríklad pri používaní telefónu v bezprostrednej blízkosti prijímacieho zariadenia). FCC alebo Industry Canada môžu požadovať, aby ste svoj telefón prestali používať, ak takému rušeniu nemožno zabrániť. Ak potrebujete pomoc, obráťte sa na miestne servisné stredisko. Tento prístroj vyhovuje požiadavkám smerníc FCC uvedených v časti 15. Prevádzka je podmienená splnením nasledujúcich dvoch podmienok: (1) tento prístroj nesmie spôsobovať škodlivé rušenie a (2) prístroj musí zniesť akékoľvek pôsobiace rušenie vrátane rušenia, ktoré môže spôsobiť nežiadúce zhoršenie prevádzky. Akékoľvek zmeny alebo úpravy, ktoré nie sú výslovne povolené spoločnosťou Nokia, môžu viesť k zrušeniu oprávnenia používateľa na prevádzkovanie tohto zariadenia.

Niektoré operácie a funkcie závisia od SIM karty a/alebo od siete, od MMS alebo od kompatibility prístrojov a podporovaných formátov obsahov. Niektoré služby sú predmetom zvláštnych poplatkov.

/1.1. Vydanie SK

Register

A

ak niečo nefunguje	115
aktualizácie	
— aplikácie	105
— softvér zariadenia	105, 106
aktualizácie softvéru	105, 106
aktualizácie stavu	63, 64
antény	15
aplikácie	25, 37, 105, 108
aplikácie Java	108

B

batéria	12
— nabíjanie	13, 14
— šetrenie energie	32
— vloženie	12
bezpečnostný kód	111, 113
blesk	9
blogy	61
blokovací kód	111, 113
blokovanie	
— displej	9
— na diaľku	112
— tlačidlá	9
— zariadenie	111
blokovanie hovorov	47
Bluetooth	99, 100, 101
budík	90, 91

C

čakajúci hovor	39
čas a dátum	91
čítačka správ	56

D

dátové spojenia	103
— Bluetooth	99
dátum a čas	91

Denník	46
diaľkové blokovanie	112
domáca obrazovka	34
dotykový displej	8, 21, 26, 27

E

Editor fotografií	69
e-mail	20, 57
— nastavenie	58
— prečítanie a odpovedanie	59
— schránka	58
— Pozrite si <i>e-mail</i>	
E-mail Ovi	20

F

FM rádio	75, 76, 77
fotografie	
— Pozrite si <i>obrázky</i>	
fotografovanie obrázkov	
— Pozrite si <i>Foto-Video</i>	
Foto-Video	65
— fotografovanie obrázkov	66, 67
— informácie o polohe	66
— nahrávanie videoklipov	67
— odosielanie obrázkov	68

H

headset	16
hlasové hovory	
— Pozrite si <i>hovory</i>	
hlasové povely	43
hlavný displej	35
hodiny	90, 91, 92
hovory	46
— internetové hovory	44
— konferenčný hovor	41
— obmedzenie	47, 48
— posledné volané	45
— presmerovanie	46
— prijatie	37
— videohovory	40

— vytváranie	37, 39
— zrušenie	38
hudba	72, 74
— zoznamy skladieb	73
Hudba Ovi	21

I

ikony	29
indikátory	29, 114
informácie o lokalite	64, 66
Informácie o podpore produktov	
Nokia	113
informácie o určení polohy	64
inštalácia aplikácií	108
internet	
— záložky	61
Internet	60
— prezeranie stránok	60
— vyrovnávacia pamäť	60
— záložky	61
internetové hovory	44
internetové pripojenie	97

K

káblové spojenie	102
kalendár	92, 93, 94
Kalendár	65
Kalkulačka	95
kancelárske aplikácie	94, 95
karta SIM	53
— vloženie	10
klávesnica	26, 27
kódy PIN	113
kódy PUK	113
kontakty	50, 53
— ak niečo nefunguje	114
— kopírovanie	17, 111
— miniaplikácie	36
— obľúbené	51
— poslanie	52, 100
— pridávanie	50

— skupiny	52
— synchronizácia	53, 109
— tóny zvonenia	51
— ukladanie	50, 51
— úprava	50
— v sociálnych sieťach	63, 65
— vyhľadávanie	38
kopírovanie obsahu	17, 71, 74, 102, 111

L

licencie	75
----------	----

M

mail	
— miniaplikácie	60
— poslanie	59
— prílohy	59
— vytváranie	59
Mapy	77
— detaily lokality	82
— dopravné informácie	87
— hlasové navádzanie	85
— kompas	80
— navigácia	86, 88
— Obľúbené	83
— odosielanie miest	84
— organizovanie miest	83
— organizovanie trás	83
— plánovanie trás	88
— prehliadanie	78
— prvky displeja	79, 87
— sťahovanie máp	80
— synchronizácia	84
— trasy pre chodcov	88
— trasy pre vodičov	86
— ukladanie miest	83
— ukladanie trás	83
— určenie polohy	81
— vyhľadávanie lokalít	82
— zdieľanie polôh	85

— zmena zobrazení	79	Ovi by Nokia	16, 20, 53
Mapy Ovi	20	Ovi Suite	18
menu	37	ovládanie hlasitosti	9
miestne udalosti a služby	61		
mikrofón a reproduktor	9		
miniaplikácie	36, 60, 71		
MMS (služba multimedialných správ)	54		
Moja vizitka	52		
multimedialne správy	54		

N

nabíjanie batérie	13, 14
Nabíjanie pomocou pripojenia USB	13
načítané súbory	
— témy	34
nahrávanie	
— hovory	45
— videoklipy	67
nastavenia	
— jazyk	57
— miesta prístupu	97
— obnovenie	114
nastavenia jazyka	57
nastavenia snímača	45

O

Obchod Ovi	21
oblíbené	51
obnovenie nastavení	114
obrázky	
— fotografovanie	66, 67
— informácie o polohe	66
— kopírovanie	17, 102, 111
— poslanie	68, 100
— tlač	69
— úprava	69
— zdieľanie	64
— zobrazenie	68, 70
ochrana autorských práv	75
ochrana tlačidiel	9

P

pamäť	106, 115
— zmazanie	108, 114
pamäťová karta	11, 107
personalizácia zariadenia	33, 34, 35, 36
podpora	18, 113
podsvietenie hlásenia	31
pomocník	18
používateľská príručka	18
pôvodné nastavenia, obnovenie	114
Poznámky	96
prehliadač	
— Pozrite si <i>Internet</i>	
prenos obsahu	17, 71, 74, 102, 111
Prepínanie telefónu	17, 111
presmerovanie hovorov	46
prijaté, správy	55
pripojenie	103
pripojenie USB	102, 103
pripomínanie narodenín	93
pripomínanie výročí	93
prístupové kódy	113
profil offline	31
profily	33, 34
— offline	31
— personalizácia	33, 34
— vytváranie	34

Q

Quickoffice	94, 95
-------------	--------

R

rádio	75, 76, 77
RDS (Radio Data System)	75, 77
reproduktor	9
rýchla voľba	42

S		tlač	69
schránka		tlačidlá a súčasti	7, 8
— hlasová	46	tóny	
skratky	24, 36	— personalizácia	33
slovník	96	tóny zvonenia	33, 45, 51
služba Synchronizácia Ovi	110	U	
služby Ovi	16	Účet Nokia	16
služby Ovi od spoločnosti Nokia	16	účet Ovi	
SMS (služba krátkych textových správ)	54	Pozrite si <i>Účet Nokia</i>	
snímanie		úlohy	93
— zvuky	75	úvodný displej	24, 34, 36, 60
snímky		V	
Pozrite si <i>obrázky</i>		viacúrovňové spracovanie úloh	25
sociálne siete	62, 63, 64, 65	videohovory	40
softvér	108	— prijatie	41
správa digitálnych práv (DRM)	75	— zrušenie	41
správa súborov	106, 107	videoklipy	70
Správca komprimácie	97	— informácie o lokalite	66
spravodajské zdroje	61	— kopírovanie	17, 71, 102, 111
správy	54, 55, 114	— nahrávanie	67
— diskusie	56	— poslanie	100
— poslanie	54	— prehrávanie	70, 71
— zvuk	55	— sledovanie	68
svetové hodiny	92	— zdieľanie	48, 49
synchronizácia	53, 109, 110	virtuálna klávesnica	26, 27
Š		vizitky	52, 100
šnúrka na zápästie	15	vkladanie textu	28, 29
T		vyhľadávanie	31
tapeta	35	— kontakty	38
telefónny zoznam		— rádiostanice	76
Pozrite si <i>kontakty</i>		vyrovnávací pamäť	60
televízia		vzdialené jednotky	104
— prezeranie obrázkov a sledovanie videoklipov	70	W	
— sledovanie programov	71	web	
témy	34	Pozrite si <i>Internet</i>	
textové správy	54	webové kanály	61
tichý profil	33	webové pripojenie	97
		webový prehliadač	60, 115

WLAN (bezdrôtová lokálna sieť) 98, 99

Z

zablokovanie na diaľku	111
zadávanie textu	26, 27
zálohovanie dát	107
záložky	61
zapnutie/vypnutie zariadenia	16
zariadenie	
— nastavenie	18
— zapnutie/vypnutie	16
záznamy o schôdzkach	93
zdieľanie online	64
zdroje, spravodajské	61
zoznamy skladieb	73
zvukové správy	54, 55