

# Nokia 808 PureView - Uživatelská příručka

2.0. vydání

<b>Obsah</b>		Práce s telefonem off-line	29
		Prodloužení životnosti baterie	30
		Obnovení původního nastavení	32
<b>Bezpečnost</b>		<b>Fotoaparát a fotografie</b>	<b>32</b>
<b>5</b>		Fotoaparát	32
<b>Začínáme</b>		Změna režimu snímání	33
<b>7</b>		Pořizování snímků	33
Tlačítka a části	7	Nahrávání videoklipů	35
Vložení SIM karty	8	Ukládání informací o místě	
Vložení paměťové karty	9	k fotografiím a videosouborům	37
Nabíjení baterie	11	Posílání fotografií a videosouborů	37
Zapnutí a vypnutí telefonu	12	Posílání fotografií nebo jiného obsahu	
Zamknutí a odemknutí tlačítek		do jiného telefonu podporujícího	
a displeje	12	systém NFC	38
Změna hlasitosti hovoru, skladby		Sdílení fotografie nebo videosouboru	
nebo videoklipu	13	přímo z fotoaparátu	39
Účet Nokia	13	Nastavení místa pro ukládání	
Kopírování kontaktů nebo fotografií		fotografií a videosouborů	40
ze starého telefonu	14	Fotografie	40
Antény	15	<b>Přizpůsobení a služba Nokia</b>	
Headset	15	<b>Obchod</b>	<b>46</b>
Systém NFC	16	Profily	46
Zapnutí systému NFC	17	Změna motivu	48
Připojení příslušenství Bluetooth		Domovská obrazovka	48
pomocí systému NFC	17	Uspořádání aplikací	51
Zapínání a vypínání svítilny	17	Nokia Obchod	51
Připevnění poutka nebo šňůrky	17	<b>Telefon</b>	<b>54</b>
Práce s uživatelskou příručkou		Volání telefonního čísla	54
v telefonu	18	Zapnutí reproduktoru v průběhu	
<b>Základní použití</b>	<b>18</b>	hovoru	54
Používání panelu nástrojů	18	Hledání kontaktů z číselníku	55
Akce na dotykové obrazovce	19	Vypnutí vyzvánění telefonu	
Používání zkratk	21	otočením	55
Přepínání mezi spuštěnými		Volání kontaktu	56
aplikacemi	22	Příjem čekajícího hovoru	56
Psaní textu	22	Videohovor	57
Ikony zobrazené v telefonu	27	Příjem videohovoru	57
Nastavení upozornění telefonu na		Odmítnutí videohovoru	58
nepřijaté hovory nebo zprávy		Konferenční hovor	58
blikáním	29		
Svítilna	29		
Hledání v telefonu a na internetu	29		

Volání nejčastěji používaných čísel	59	Zobrazení informací o situaci přátel na domovské obrazovce	68
Hlasové volání kontaktu	59	Odeslání fotografie nebo videa do webové služby	68
Volání posledního volaného čísla	60	Kontaktování přátel ze sociální sítě	69
Nahrávání telefonních rozhovorů	60	Přidání události do kalendáře telefonu	69
Zobrazení nepřijatých hovorů	60		
Volání hlasové schránky	61	<b>Zprávy</b>	<b>70</b>
Přesměrování hovorů do hlasové schránky nebo na jiné telefonní číslo	61	O aplikaci Zprávy	70
Blokování volání nebo přijímání hovorů	62	Posílání zpráv	70
Povolání volání pouze na určitá čísla	62	Čtení přijatých zpráv	71
		Posílání zvukových zpráv	72
		Změna jazyka psaní	72
<b>Kontakty</b>	<b>63</b>		
O aplikaci Kontakty	63	<b>E-mail</b>	<b>72</b>
Ukládání telefonních čísel a adres	63	O aplikaci E-mail	72
Uložení čísla z přijatého hovoru nebo zprávy	63	Přidání schránky	72
Rychlé kontaktování nejdůležitějších osob	64	Čtení přijaté e-mail	73
Přidání důležitých kontaktů na domovskou obrazovku	64	Odeslání zprávy	74
Přidání fotografie kontaktu	65	Odpověď na pozvánku na schůzku	74
Nastavení vyzváněcího tónu pro kontakt	65	Otevírání pošty z domovské obrazovky	75
Vytvoření skupiny kontaktů	65		
Odeslání zprávy skupině osob	66	<b>Internet</b>	<b>75</b>
Posílání kontaktních údajů pomocí funkce Moje vizitka	66	Webový prohlížeč	75
Kopírování kontaktů ze SIM karty do telefonu	66	Procházení webu	75
Zálohování kontaktů na server služeb Nokia	66	Přidání záložky	76
		Objednávání webových zdrojů	77
		Povolání využívání údajů o místě webovým serverem	77
		Přístup k online službám pomocí systému NFC	78
<b>Sociální sítě</b>	<b>67</b>		
O aplikaci Sociální sítě	67	<b>Zábava</b>	<b>78</b>
Prohlížení informací o situaci kamarádů v jediném zobrazení	67	Hudební přehrávač	78
Posílání informací o vlastní situaci do sociálních sítí	68	Služba Nokia Hudba	81
Propojení přátel online se seznamem kontaktů	68	Nahrávání zvuku	82
		Přehrávání hudby přes rádio	82
		FM rádio	83
		Hraní her s přáteli pomocí systému NFC	85

Placení telefonem	85	Kopírování kontaktů nebo obrázků mezi telefony	126
Videa	86	Ochrana telefonu	127
Sledování webové televize	87	Příprava telefonu na recyklaci	128
Připojení k systému s vysokým rozlišením	88	<b>Získání další nápovědy</b>	<b>129</b>
Bezdrátové streamování obsahu	89	Podpora	129
<b>Mapy</b>	<b>92</b>	<b>Přístupové kódy</b>	<b>129</b>
Aplikace Mapy	92	<b>Informace o výrobku a bezpečnostní informace</b>	<b>130</b>
Navigace k cíli	93	<b>Rejstřík</b>	<b>138</b>
Hledání a zobrazování míst	98		
Ukládání a sdílení míst	102		
Hlášení nesprávných informací mapy	103		
<b>Hodiny a kalendář</b>	<b>104</b>		
Hodiny	104		
Kalendář	106		
<b>Kancelář</b>	<b>109</b>		
Quickoffice	109		
Čtení dokumentů PDF	109		
Práce s kalkulačkou	110		
Napsání poznámky	110		
Překládání slov	110		
Otevírání a vytváření souborů zip	111		
<b>Připojení</b>	<b>111</b>		
Připojení k internetu	111		
Sledování datového provozu	112		
Wi-Fi	112		
Připojení VPN	114		
Ukončení připojení k síti	114		
Bluetooth	115		
USB, datový kabel	118		
<b>Práce s telefonem</b>	<b>120</b>		
Udržování softwaru telefonu a aplikací v aktuálním stavu	120		
Správa souborů	121		
Uvolnění paměti telefonu	124		
Správa aplikací	124		
Synchronizace obsahu	125		

## Bezpečnost

Seznamte se s těmito jednoduchými pravidly. Jejich nedodržování může být nebezpečné nebo protizákonné. Další informace najdete v úplně uživatelské příručce.

### VYPNĚTE TAM, KDE JE POUŽÍVÁNÍ PŘÍSTROJE ZAKÁZÁNO



V místech, kde není povoleno používání mobilních telefonů nebo kde může přístroj způsobit rušení či nebezpečí, například v letadle, v nemocnicích a v blízkosti zdravotnických přístrojů, paliv, chemických látek nebo v místech, kde se provádí odstřely za pomoci trhavin, přístroj vypínejte. V místech s omezeními dodržujte všechny pokyny.

### BEZPEČNOST SILNIČNÍHO PROVOZU PŘEDEVŠÍM



Dodržujte všechny místní zákony. Při řízení vozu si vždy nechejte volné ruce pro řízení. Při řízení musí být vaše pozornost věnována především bezpečnosti silničního provozu.

### RUŠIVÉ VLIVY



Všechny bezdrátové přístroje mohou být citlivé na rušivé vlivy, které mohou ovlivnit jejich provoz.

### KVALIFIKOVANÝ SERVIS



Instalovat a opravovat tento výrobek mohou pouze kvalifikované osoby.

### BATERIE, NABÍJEČKY A JINÉ PŘÍSLUŠENSTVÍ



Používejte pouze baterie, nabíječky a jiné příslušenství schválené společností Nokia pro použití s tímto přístrojem. Kompatibilní mohou být i nabíječky jiných výrobců, které odpovídají normě IEC/EN 62684 a které lze připojit do konektoru microUSB v přístroji. Nepřipojujte nekompatibilní výrobky.

### UDRŽUJTE PŘÍSTROJ V SUCHU



Tento přístroj není vodotěsný. Udržujte jej v suchu.

### SKLENĚNÉ SOUČÁSTI



Obrazovka přístroje je vyrobena ze skla. Pokud přístroj spadne na tvrdou plochu nebo bude zasažen silným úderem, může se toto sklo rozbít. Pokud se sklo rozbije, nedotýkejte se skleněných součástí přístroje ani se nepokoušejte odstranit rozbité sklo z přístroje. Přestaňte přístroj používat, dokud není sklo vyměněno kvalifikovaným servisním pracovníkem.

### CHRAŇTE SVŮJ SLUCH



Chcete-li zabránit možnému poškození sluchu, neposlouchejte po dlouhou dobu příliš hlasitý zvuk. Když je zapnut reproduktor a držíte telefon u ucha, buďte opatrní.

## Začínáme

### Tlačítka a části

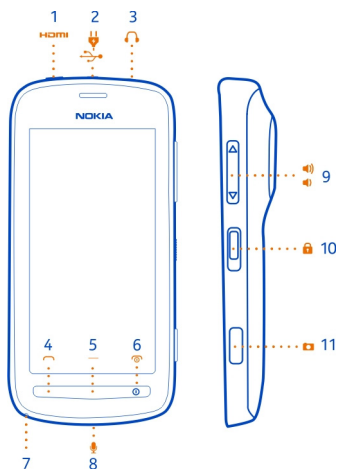

- 1 Mikrokonektor HDMI™
- 2 Konektor microUSB. Slouží také k nabíjení baterie.
- 3 Konektor headsetu (AV konektor Nokia)
- 4 Tlačítko Volat
- 5 Klávesa Menu
- 6 Vypínač/tlačítko Konec . Slouží také k zavírání fotoaparátu.
- 7 Otvor pro šňůrku/poutko
- 8 Mikrofon
- 9 Tlačítko hlasitosti a zoomu
- 10 Zamykací tlačítko
- 11 Tlačítko fotoaparátu

Pokud je na objektivu fotoaparátu ochranná páska, sejměte ji.

#### Zavřete kryt konektoru HDMI.

Obraťte telefon zadní stranou k sobě. Než zatlačíte na část se závěsem, zatlačte levý okraj krytu do telefonu.

## Vložení SIM karty

**!** **Důležité:** Tento přístroj je určen pro práci pouze se SIM kartou miniUICC, známou také pod názvem karta microSIM. Karta microSIM je menší než standardní SIM karta. Používání nekompatibilní SIM karty může způsobit poškození karty nebo přístroje a může poškodit data uložená na kartě.

Nepoužívejte SIM karty upravené pro držák karet microSIM. Chcete-li standardní SIM kartu vyměnit za kartu microSIM, obraťte se na poskytovatele služeb.

Na SIM kartu nelepte žádné nálepky.

- 1 Zkontrolujte, zda je telefon vypnutý.
- 2 Vložte nehet do otvoru na spodní hraně zadního krytu a opatrně zvedněte a sejměte zadní kryt.



- 3 Je-li v telefonu baterie, vyjměte ji.

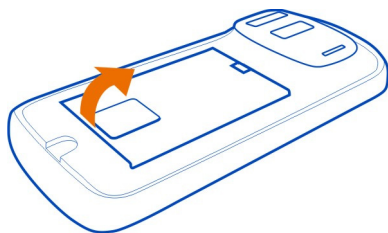

- 4 Posunutím odjistěte držák SIM karty. Nehtem zvedněte držák SIM karty.





- 5 Zkontrolujte, zda plocha kontaktů bude směřovat dolů, vložte SIM kartu do držáku a sklopte držák.



- 6 Posunutím držák SIM karty zajistíte na místě.



- 7 Zarovnejte kontakty na baterii, vložte baterii a nasadte zadní kryt.

### Vyjmutí SIM karty

- 1 Vypněte telefon.
- 2 Sejměte zadní kryt.
- 3 Je-li v telefonu baterie, vyjměte ji.
- 4 Otevřete držák SIM karty a vytáhněte kartu ven.

### Vložení paměťové karty

Paměťové karty jsou dodávány samostatně.

Používejte pouze kompatibilní karty microSD a microSDHC schválené společností Nokia pro použití s tímto přístrojem. Nekompatibilní karty mohou způsobit poškození karty a přístroje a porušit data uložená na kartě.



- 1 Zkontrolujte, zda je telefon vypnutý.
- 2 Vložte nehet do otvoru na spodní hraně zadního krytu a opatrně zvedněte a sejměte zadní kryt.



- 3 Je-li v telefonu baterie, vyjměte ji.

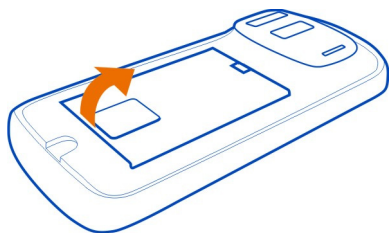

- 4 Posunutím uvolněte držák paměťové karty. Nehtem zvedněte držák paměťové karty.

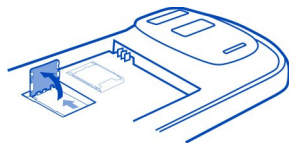

- 5 Zkontrolujte, zda plocha kontaktů bude směřovat dolů, vložte paměťovou kartu do držáku a sklopte držák.

Paměťové karty jsou dodávány samostatně. Chcete-li pracovat s videy v rozlišení Full HD (1080p), doporučujeme vám použít paměťovou kartu třídy 6.

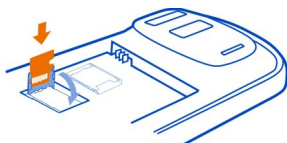

- 6 Posunutím zajistíte držák paměťové karty na místě.

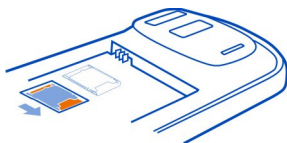

- 7 Zarovnejte kontakty na baterii, vložte baterii a nasadte zadní kryt.

### Vyjmutí paměťové karty

- 1 Vypněte telefon.
- 2 Sejměte zadní kryt.
- 3 Je-li v telefonu baterie, vyjměte ji.
- 4 Otevřete držák paměťové karty a vytáhněte kartu ven.

### Nabíjení baterie

Baterie je dodávána částečně nabitá, ale před prvním zapnutím telefonu ji může být nutné dobít.

- 1 Pokud telefon vyžaduje dobítí, použijte tento postup:

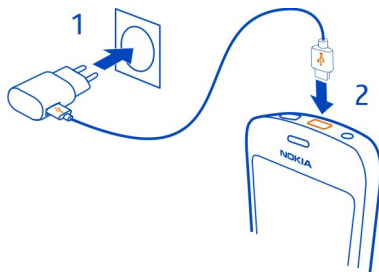

- 2 Když je baterie plně nabitá, použijte tento postup:

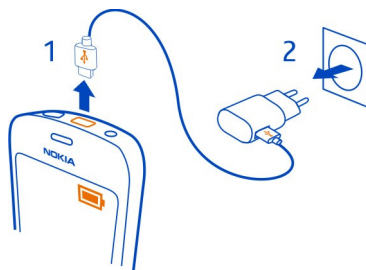

Pokud nemáte k dispozici zásuvku, můžete nabíjet přes kabel USB. Při nabíjení přístroje můžete přenášet data. Účinnost nabíjení přes kabel USB se může značně lišit. Před tím, než nabíjení začne a než přístroj začne fungovat, může uplynout dlouhá doba.

Baterii nemusíte nabíjet po určitou danou dobu a během nabíjení můžete s telefonem pracovat.

Je-li baterie zcela vybitá, může trvat několik minut, než se na displeji zobrazí indikátor nabíjení nebo než bude možné provádět hovory.

### Zapnutí a vypnutí telefonu

#### Zapnutí

Podržte stisknutý vypínač , dokud telefon nezavibruje.

#### Vypnutí

Podržte stisknutý vypínač .



### Zamknutí a odemknutí tlačítek a displeje

Chcete-li zabránit nechtěnému volání z telefonu uloženého v kapse nebo kabelce, zamkněte tlačítka a obrazovku telefonu.

Posuňte zámek tlačítek.

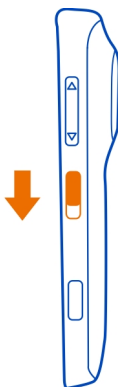

**Tip:** Chcete-li displej a tlačítka odemknout, můžete také stisknout tlačítko Menu a přejet po zamknutém displeji vlevo nebo vpravo.

### Nastavení prodlevy zamknutí tlačítek a displeje

- 1 Zvolte možnost  > Nastavení a Telefon > Displej > Prodleva obraz./zámku kl..
- 2 Nastavte dobu, po které přístroj automaticky zamkne tlačítka a displej.

### Změna hlasitosti hovoru, skladby nebo videoklipu

Použijte tlačítka hlasitosti.

Hlasitost můžete měnit během hovoru nebo při zapnuté aplikaci.

Integrovaný reproduktor umožňuje hovořit do telefonu a poslouchat ho z krátké vzdálenosti, bez nutnosti držet telefon u ucha.

### Zapnutí nebo vypnutí reproduktoru v průběhu hovoru

Zvolte možnost  nebo .

### Účet Nokia

Při prvním zapnutí vás telefon provede vytvořením účtu Nokia.

V aplikaci můžete:

- přistupovat ke všem službám Nokia s jediným uživatelským jménem a heslem, z telefonu i z kompatibilního počítače,
- stahovat obsah ze služeb Nokia.
- ukládání údajů o modelu telefonu a kontaktních údajů. Můžete zadat i údaje platební karty.
- ukládat důležité pěší a motoristické trasy do služby Nokia Mapy.

Další informace o účtech a službách Nokia najdete na adrese [www.nokia.com/support](http://www.nokia.com/support).

Chcete-li si účet Nokia vytvořit později, přejděte na web [account.nokia.com](http://account.nokia.com).

### Kopírování kontaktů nebo fotografií ze starého telefonu

Chcete rychle zkopírovat důležité informace z předchozího telefonu Nokia a přejít k práci s novým? Pomocí aplikace Výměna telefonu můžete bezplatně zkopírovat například kontakty, záznamy kalendáře a fotografie do nového telefonu.

Váš předchozí telefon musí podporovat spojení Bluetooth.



- 1 Zvolte možnost > **Nastavení** > **Připojení** > **Přenos dat** > **Výměna telefonu**.
- 2 V seznamu vyberte starší telefon a telefony spárujte. V obou telefonech musí být zapnuta funkce Bluetooth.
- 3 Pokud druhý telefon vyžaduje zadání hesla, zadejte do obou telefonů heslo. Heslo, které si můžete určit sami, platí pouze pro aktuální spojení. Heslo některých telefonů je pevně nastaveno. Další informace najdete v uživatelské příručce k druhému telefonu.
- 4 Vyberte obsah, který chcete kopírovat, a zvolte možnost **OK**.

Pokud starší telefon Nokia aplikaci Výměna telefonu neobsahuje, nový telefon ji odešle ve zprávě přes spojení Bluetooth. Chcete-li aplikaci nainstalovat, otevřete zprávu ve starším telefonu a postupujte podle pokynů zobrazených v telefonu.

**Tip:** Ke kopírování obsahu z jiných telefonů můžete později použít také aplikaci Výměna telefonu.

### Antény

Nedotýkejte se antény, když telefon anténu používá. Kontakt s anténami ovlivňuje kvalitu rádiové komunikace a může zkrátit výdrž baterie, protože přístroj bude pro provoz potřebovat větší výkon.

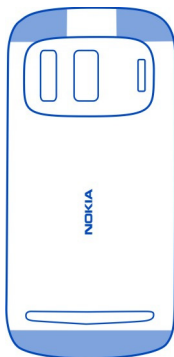

Oblast antény je zvýrazněna.

### Headset

K telefonu můžete připojit kompatibilní headset nebo kompatibilní sluchátka.

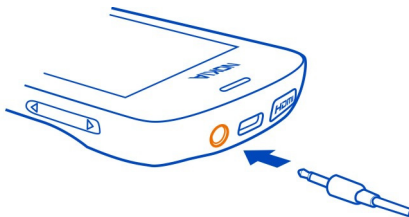

Nepřipojujte výrobky, které vytvářejí výstupní signál, protože by to mohlo zařízení poškodit. Nepřipojujte žádný napěťový zdroj do AV konektoru Nokia. Když do AV konektoru Nokia připojujete sluchátka nebo libovolné externí zařízení jiné než schválené společností Nokia pro použití s tímto přístrojem, věnujte zvýšenou pozornost nastavení hlasitosti.

### Systém NFC

Systém NFC (Near Field Communication) usnadňuje připojování a sdílení. Telefony a příslušenství Nokia podporující systém NFC se bezdrátově spojí, když se jimi vzájemně dotknete.

Systém NFC umožňuje následující činnosti:

- sdílet vámi vytvořený obsah mezi dvěma kompatibilními telefony Nokia podporujícími systém NFC,
- připojit telefon ke kompatibilnímu příslušenství Bluetooth podporujícímu systém NFC (například headsetu nebo bezdrátovému reproduktoru),
- platit telefonem, pokud to podporuje poskytovatel síťových služeb,
- získat obsah pro telefon nebo přístup k online službám dotknutím štítku,
- hrát hry pro více hráčů s ostatními majiteli kompatibilních telefonů podporujících systém NFC.

Oblast NFC je umístěna v zadní části telefonu pod fotoaparátem. Dotkněte se jiného telefonu, příslušenství nebo čtečky oblastí NFC.

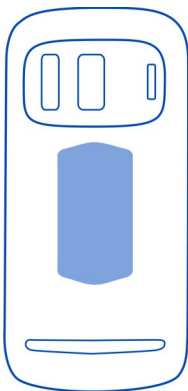

Systém NFC můžete používat v době, kdy je zapnut displej telefonu. Podle pravidel vašeho poskytovatele služeb může být možné telefonem zaplatit nebo ho použít jako vstupenku i v době, kdy je zamknut.

Další informace zjistíte ve videokurzech systému NFC v telefonu.



**Tip:** Další obsah podporovaný systémem NFC si můžete stáhnout ze služby Nokia Obchod.

### Zapnutí systému NFC

Zvolte možnost  > Nastavení a Připojení > NFC > NFC > Zapnuto.

### Připojení příslušenství Bluetooth pomocí systému NFC

Oblastí NFC na telefonu se dotkněte oblasti NFC na příslušenství a zvolte možnost Ano.

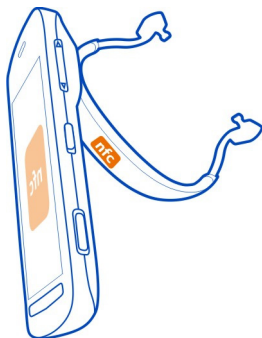

### Odpojení příslušenství

Znovu se dotkněte oblasti NFC na příslušenství.

Další informace najdete v uživatelské příručce k příslušenství.

### Zapínání a vypínání svítilny

Potřebujete si ve tmě posvítit? Jako svítilnu můžete použít blesk fotoaparátu.

Na dvě sekundy posuňte a podržte přepínač zámku.

Svítilnu můžete zapnout i v době, kdy jsou zamknuta tlačítka a displej telefonu.

Nesviťte svítilnou nikomu do očí.

### Přípevnění poutka nebo šňůrky

- 1 Sejměte zadní kryt.
- 2 Protlačte smyčku otvorem a přetáhněte ji přes čep.

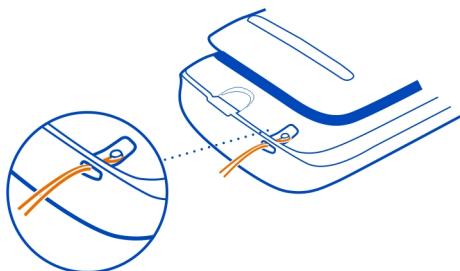

### Práce s uživatelskou příručkou v telefonu

**?** V tomto telefonu je integrovaná uživatelská příručka. Máte ji s sebou stále a kdekoli. Zvolte možnost  > Už. příručka.

### Hledání v uživatelské příručce

V otevřené uživatelské příručce zvolte možnost  > Hledání a napište do pole hledání písmeno nebo slovo.

### Otevření aplikace z uživatelské příručky

Vyberte odkaz na aplikaci v tématu.

Chcete-li se vrátit k uživatelské příručce, stiskněte a podržte tlačítko Menu, přejeďte prstem vlevo nebo vpravo a vyberte uživatelskou příručku.





Na konci pokynů mohou být uvedeny odkazy na příbuzná témata.

**Tip:** Můžete také dostávat textové zprávy a tipy na displeji s užitečnými informacemi o práci s telefonem. Chcete-li tipy zobrazit později, zvolte možnost  > Tipy a nabídky.

## Základní použití

### Používání panelu nástrojů

Panel nástrojů ve spodní části obrazovky pomáhá při snadném procházení telefonem.

-  Otevřete hlavní menu.
-  Volání.
-  Návrat do předchozího zobrazení.
-  Hledání aplikací.

☰ Otevření menu Volby.

### Akce na dotykové obrazovce

Chcete-li ovládat telefon, klepněte na dotykový displej nebo na něj klepněte a podržte na něm prst.

**!** **Důležité:** Vyvarujte se poškrábání dotykové obrazovky. Pro psaní na dotykové obrazovce nikdy nepoužívejte skutečné pero, tužku ani jiné ostré předměty.

### Spuštění aplikace nebo otevření položky

Klepněte na aplikaci nebo na položku.

### Klepnutí a podržení pro zobrazení dalších možností

Položte na položku prst a počkejte na otevření menu.

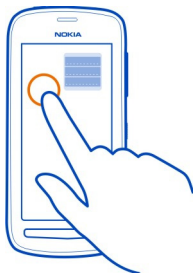

**Příklad:** Chcete-li poslat vizitku nebo odstranit upozornění, klepněte a podržte kontakt nebo upozornění a vyberte požadovanou možnost.

### Přetažení položky

Klepněte na položku a podržte ji a přejeďte prstem po displeji.

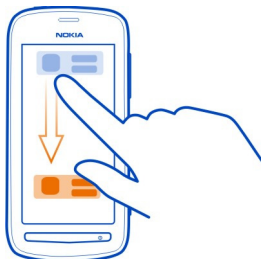

**Příklad:** Položky na domovské obrazovce a v hlavním menu, které chcete uspořádat, můžete přetahovat.

### Přejetí

Položte prst na displej a rychle ho posuňte v požadovaném směru.

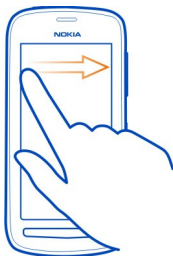

**Příklad:** Chcete-li přejít do jiné domovské obrazovky, přejděte vlevo nebo vpravo.

Chcete-li rychle posunout dlouhý seznam nebo menu, rychle posuňte prst nahoru nebo dolů po displeji a zvedněte ho. Chcete-li posouvání zastavit, klepněte na obrazovku.

### Zvětšení nebo zmenšení

Položte dva prsty na položku, například na mapu, fotografii nebo webovou stránku, a posuňte prsty od sebe nebo k sobě.

**Tip:** Můžete na položku také poklepat.

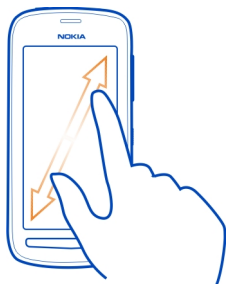

### Používání zkratk

Při často prováděných akcích, například při navazování nebo ukončování připojení k internetu nebo při vypínání vyzvánění telefonu, nemusíte používat dlouhé cesty k příkazům. K těmto nastavením můžete přistupovat přímo ze stavového menu, bez ohledu na to, ve které aplikaci se právě nacházíte.

Přejedte z oznamovací oblasti dolů.

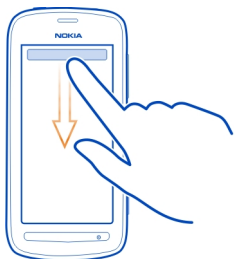

Ve stavovém menu máte k dispozici následující možnosti:

- Zobrazení upozornění na nepřijaté hovory a nepřečtené zprávy
- Vypnutí vyzvánění telefonu
- Změna nastavení připojení
- Zobrazení dostupných připojení k sítím Wi-Fi a připojení k sítím Wi-Fi
- Správa spojení Bluetooth

**Tip:** Při poslechu hudby můžete ze stavové oblasti rychle přistupovat k hudebnímu přehrávači.

### Přepínání mezi spuštěnými aplikacemi

Můžete zobrazit aplikace a úkolu pracujících na pozadí a přepínat mezi nimi.

Podržte stisknuté tlačítko Menu, přejeďte prstem vlevo nebo vpravo a vyberte požadovanou aplikaci.

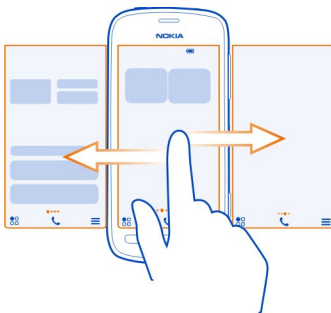

Aplikace spuštěné na pozadí zvyšují spotřebu energie z baterie a zabírají paměť. Chcete-li zavřít aplikaci, kterou nepoužíváte, zvolte možnost .

**Tip:** Chcete-li ukončit všechny spuštěné aplikace, vyberte a podržte přepínač úloh a v rozevíracím menu zvolte možnost **Zavřít vše**.

### Psaní textu

#### Klávesnice na displeji a numerická klávesnice

K psaní slouží klávesnice na displeji nebo numerická klávesnice.

Některé možnosti se mohou lišit na jednotlivých klávesnicích, podle orientace telefonu nebo podle jazyka, ve kterém píšete.

#### Přidání jazyka psaní

Chcete psát v dalším jazyce? V telefonu můžete snadno přepínat mezi několika jazyky psaní.

Zvolte možnost  > **Nastavení a Telefon** > **Jazyk** > **Jazyk psaní** a vyberte jazyk.

## Přepínání mezi jazyky při psaní

Opakovaně stisknete tlačítko , dokud není zobrazen požadovaný jazyk. Tlačítko jazyků je zobrazeno pouze v případě, že je vybrán více než jeden jazyk psaní.

## Psaní textu na klávesnici na displeji

### Zapnutí klávesnice

Klávesnici na displeji můžete používat v režimu na výšku i na šířku.

Zvolte možnost  > **Nastavení a Telefon** > **Jazyk** > **Jazyk psaní**, vyberte jazyk a zvolte možnost **Qwertz**.

Klávesnice na displeji v režimu na výšku nemusí být k dispozici pro všechny jazyky psaní.

### Tlačítka na displeji

Rozvržení klávesnice se může lišit podle použitého jazyka psaní, režimu psaní a rozsahu znaků.

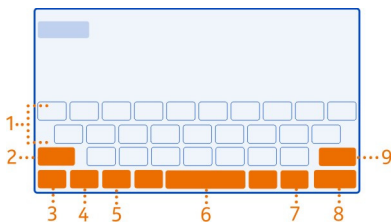

- 1 Klávesnice
- 2 Tlačítko Shift a Caps Lock – Změna velikosti znaků. Chcete-li přepnout do režimu velkých písmen, klepněte na tlačítko dvakrát. V některých jazycích toto tlačítko otevře novou sadu znaků.
- 3 Tlačítko Zavřít – Zavření klávesnice.
- 4 Tlačítko rozsahu znaků a číslic – Psaní zvláštních znaků nebo číslic.
- 5 Tlačítko jazyků – Přepínání mezi jazyky psaní. Je zobrazeno pouze v případě, že je vybrán více než jeden jazyk.
- 6 Mezerník
- 7 Tlačítko smajlíků
- 8 Tlačítko Enter – Přesunutí kurzoru na další řádek. Další funkce vycházejí z aktuálního kontextu. Například ve webovém prohlížeči může fungovat jako tlačítko Přejít.
- 9 Tlačítko Backspace - odstranění znaku.

### Prediktivní psaní textu na klávesnici

---

Telefon může urychlovat psaní a odhadovat, co píšete.

Prediktivní psaní textu je založeno na spolupráci s vestavěným slovníkem, do kterého můžete přidávat nová slova. Tato funkce není dostupná pro všechny jazyky.

#### Zapnutí nebo vypnutí prediktivního psaní textu

Zvolte možnost  > Nastavení a Telefon > Jazyk > Jazyk psaní, vyberte jazyk a zvolte možnost Navrhování slov.

#### Prediktivní psaní textu

- 1 Začněte psát slovo.
- 2 Telefon při psaní navrhuje možná slova. Když telefon zobrazí správné slovo, vyberte ho.

#### Přidání nového slova do slovníku

Na panelu návrhů vyberte slovo, které jste napsali.

### Psaní na klávesnici

---

#### Přepínání malých a velkých písmen

Stiskněte tlačítko .

#### Přidání diakritického znaménka ke znaku

Vyberte a podržte znak a v rozevíracím menu vyberte znak.

#### Přepínání mezi psaním číslic a písmen

Zvolte možnost **12#** nebo **ABC**.

#### Odstranění znaku

Zvolte možnost .

#### Přesunutí kurzoru na další řádek

Stiskněte tlačítko .

### Psaní textu na numerické klávesnici na displeji

#### Zapnutí numerické klávesnice

---

Pokud při psaní v režimu na výšku používáte raději číselnou klávesnici, můžete na ni přepnout.



Zvolte možnost  > Nastavení a Telefon > Jazyk > Jazyk psaní, vyberte jazyk a zvolte možnost Klávesnice telefonu s čísly.

### Tlačítka na numerické klávesnici

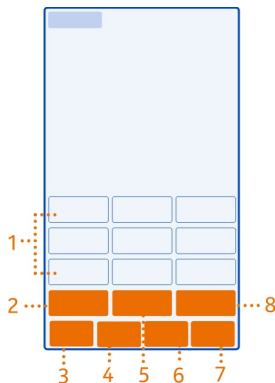

- 1 Tlačítka znaků
- 2 Tlačítko rozsahu znaků a číslic – Psaní zvláštních znaků nebo číslic.
- 3 Tlačítko Zavřít - Zavření numerické klávesnice.
- 4 Tlačítko jazyků – Přepínání mezi jazyky psaní. Je zobrazeno pouze v případě, že je vybrán více než jeden jazyk.
- 5 Mezerník/tlačítko Enter – Psaní mezer a přesouvání kurzoru na další řádek. Další funkce vycházejí z aktuálního kontextu. Například ve webovém prohlížeči může fungovat jako tlačítko Přejít.
- 6 Tlačítko smajlíků
- 7 Tlačítko Backspace - odstranění znaku.
- 8 Tlačítko Shift – Nastavení malých nebo velkých písmen. Toto tlačítko nemusí být k dispozici ve všech jazycích.

### Prediktivní psaní textu na numerické klávesnici

Telefon může urychlovat psaní a odhadovat, co píšete.

Prediktivní psaní textu je založeno na spolupráci s vestavěným slovníkem, do kterého můžete přidávat nová slova. Tato funkce není dostupná pro všechny jazyky.

### Zapnutí prediktivního psaní textu

Zvolte možnost  > Nastavení a Telefon > Jazyk > Jazyk psaní, vyberte jazyk a zvolte možnost Navrhování slov.

### Vypnutí prediktivního psaní textu

Během psaní dvakrát zvolte tlačítko .

### Prediktivní psaní textu

- 1 Začněte psát slovo.
- 2 Telefon při psaní navrhuje možná slova. Když telefon zobrazí správné slovo, vyberte ho.

### Přidání nového slova do slovníku

Na panelu návrhů vyberte slovo, které jste napsali.

### Tradiční psaní textu na numerické klávesnici

#### Psaní znaků

- 1 Opakovaně stiskněte tlačítko se znakem, dokud není zobrazen požadovaný znak. Tlačítko nabízí více znaků, než je na něm zobrazeno.
- 2 Je-li další znak umístěn na stejném tlačítku, počkejte, dokud telefon nezobrazí kurzor, a poté stiskněte tlačítko znovu.

#### Přepínání mezi psaním číslic a písmen

Zvolte možnost **12#** nebo **ABC**.

#### Přepínání malých a velkých písmen

Stiskněte tlačítko .

#### Psaní mezer

Stiskněte tlačítko .

#### Odstranění znaku

Zvolte možnost .



#### Přesunutí kurzoru na další řádek

Stiskněte tlačítko .

### Kopírování a vkládání textu

Chcete upravovat text ještě rychleji? Při úpravách uspořádání můžete text snadno kopírovat, vyjmát a vkládat.

## Kopírování a vyjímání textu

Vyberte a podržte slovo, přetažením kurzoru zvýrazněte část, kterou chcete kopírovat nebo vyjmout, a zvolte možnost  nebo .

## Vkládání textu

Vyberte a podržte pole pro psaní textu a zvolte možnost .

## Ikony zobrazené v telefonu

### Obecné ikony

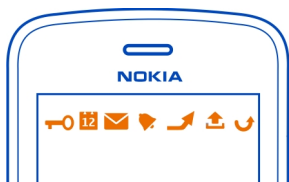

Je zamknuta dotyková obrazovka a tlačítka.

Někdo vám zkoušel volat.

Máte nepřečtené zprávy.

Pokud ikona zpráv bliká, může být plná schránka Přijaté.

Máte zmeškanou událost kalendáře.

Je nastaveno upozornění.

Ve složce K odeslání jsou připraveny zprávy k odeslání.

Používáte druhou telefonní linku.

Příchozí hovory jsou přesměrovány na jiné číslo. Máte-li dvě telefonní linky, číslo indikuje aktivní linku.

Je aktivní datové volání.

## Ikony Bluetooth a USB

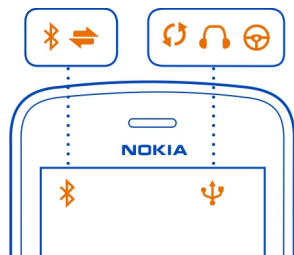

Je zapnuta funkce Bluetooth.

Když ikona bliká, telefon se pokouší o připojení k druhému zařízení.

Telefon posílá data přes spojení Bluetooth.

K telefonu je připojen kabel USB.

K telefonu je připojen kabel HDMI.

Probíhá synchronizace telefonu.

Je aktivní vysílač FM.

Vysílač FM přenáší signál.

K telefonu je připojen kompatibilní headset.

K telefonu je připojena kompatibilní sada do auta.

## Ikony sítě

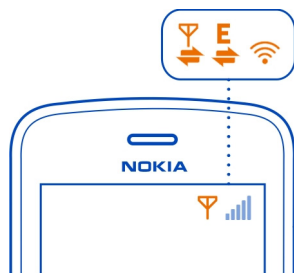

Telefon je připojen k síti GSM.

Telefon je připojen k síti 3G.

Je aktivní spojení WiFi.

Je navazováno nebo ukončováno datové spojení GPRS.



Je aktivní spojení GPRS.

Spojení GPRS je přidrženo.

Je navazováno nebo ukončováno datové spojení EGPRS.

Je navázáno datové spojení EGPRS.

Datové spojení EGPRS je přidrženo.

Je navazováno nebo ukončováno datové spojení 3G.

Je aktivní spojení 3G.

Spojení 3G je přidrženo.

Je navazováno nebo ukončováno spojení HSPA

Je aktivní spojení HSPA.

Spojení HSPA je přidrženo.

### Nastavení upozornění telefonu na nepřijaté hovory nebo zprávy blikáním

Když indikátor telefonu bliká, máte nepřijatý hovor nebo přišla zpráva.

Zvolte možnost  > **Nastavení a Telefon** > **Světelná signalizace** > **Světelná signalizace**.

### Svítilna

Blesk fotoaparátu můžete používat jako svítilnu. Chcete-li zapnout nebo vypnout svítilnu, posuňte a na dvě sekundy podržte zámek tlačítek.

Nesviťte svítilnou nikomu do očí.

### Hledání v telefonu a na internetu



Prohledávání telefonu a internetu. V telefonu i na internetu můžete hledat e-mail, kontakty, fotografie, hudbu nebo aplikace.

Zvolte možnost  > **Hledání**.

- 1 Začněte psát hledané slovo a vyberte některý z návrhů.
- 2 Chcete-li hledat na internetu, vyberte na konci výsledků hledání odkaz pro hledání na internetu. Potřebujete aktivní připojení k Internetu.

**Tip:** Na domovskou obrazovku můžete přidat nástroj widget pro hledání. Na domovské obrazovce klepněte na prázdnou oblast a podržte na ní prst, zvolte možnost **Přidat widget** a vyberte v seznamu nástroj widget pro hledání.

### Práce s telefonem off-line

Když zapnete profil Offline, můžete na místech, kde nechcete volat ani přijímat hovory, používat hudbu, videa a hry offline.

Stiskněte vypínač  a zvolte možnost **Zapnout offline režim**.

Když je zapnut profil Offline, telefon vypne připojení k mobilní síti. Všechny vysokofrekvenční signály vysílané mezi telefonem a mobilní sítí jsou vypnuty. Pokud se pokusíte poslat zprávu, bude uložena do složky K odeslání a bude odeslána až po zapnutí jiného profilu.

Telefon můžete používat i bez vložené SIM karty. Vypněte telefon a vyjměte SIM kartu. Když telefon znovu zapnete, bude zapnut profil Offline.

**!** **Důležité:** V profilu Off-line nemůžete volat ani přijímat žádné hovory ani používat další funkce, které vyžadují pokrytí mobilní sítí. Stále byste měli mít možnost volat na oficiální číslo tísňové linky naprogramované v přístroji. Chcete-li uskutečňovat hovory, musíte nejprve změnit profil.

Když je zapnut profil Offline, můžete i nadále používat bezdrátové sítě Wi-Fi, například při čtení e-mailů nebo prohlížení internetu. Můžete použít i spojení Bluetooth.

Když je zapnuta funkce NFC, je aktivní i v profilu Offline. Chcete-li funkci NFC vypnout, zvolte možnost  > **Nastavení a Připojení** > **NFC** a přepněte možnost **NFC** na hodnotu **Vypnuto**.

Tam, kde je používání mobilních telefonů zakázáno nebo kde může způsobit rušení nebo jiné nebezpečí, telefon vypněte. Nezapomeňte dodržovat všechna příslušná bezpečnostní doporučení.

### Prodloužení životnosti baterie

Pokud se vám zdá, že pořád jen hledáte nabíječku, můžete vyzkoušet kroky vedoucí ke snížení spotřeby energie telefonem.

- Baterii vždy nabíjejte na plnou kapacitu.
- Když je zapnut úsporný režim, jsou optimalizována nastavení telefonu, například **Režim sítě** a spořič displeje.

### Zapněte úsporný režim

Stiskněte vypínač  a zvolte možnost **Zapnout úsporný režim**. Chcete-li úsporný režim vypnout, stiskněte vypínač  a zvolte možnost **Vypnout úsporný režim**.

### Ukončete nepoužívané aplikace

Podržte stisknuté tlačítko Menu, přejeďte prstem, dokud nebude zobrazena požadovaná aplikace, a zvolte možnost .

## Zvuky, motivy, efekty

- Vypněte nepotřebné zvuky jako jsou tóny tlačítek.
- Spíše než reproduktor používejte sluchátka s kabelem.
- Změňte prodlevu, po které telefon vypne displej.

## Nastavte délku prodlevy

Zvolte možnost  > Nastavení a Telefon > Displej > Prodleva osvětlení.

## Přepněte na některý z tmavých motivů a tapet

Zvolte možnost  > Nastavení a Motivy > Obecný.

Chcete-li změnit tapetu, zvolte na domovské obrazovce možnost  > Změnit tapetu.

## Snižte jas displeje

Zvolte možnost  > Nastavení a Telefon > Displej > Jas.

## Vypněte spořič displeje Velké hodiny

Zvolte možnost  > Nastavení a Motivy > Spořič displeje > Žádáný.

## Práce se sítěmi

- Pokud posloucháte hudbu nebo s telefonem jinak pracujete, ale nechcete volat ani přijímat hovory, přepněte na profil Offline.
- Nastavte telefon tak, aby méně často kontroloval novou poštu.
- Připojte se k internetu přes síť Wi-Fi, nikoli přes mobilní datové spojení (GPRS nebo 3G).
- Pokud je telefon nastaven tak, aby využíval síť GSM i 3G (duální režim), využívá při hledání sítí 3G více energie.

## Nastavení telefonu, aby využíval pouze síť GSM

Přejedte z oznamovací oblasti dolů, vyberte mobilní síť a zvolte možnost Režim sítě > GSM.

## Když nepotřebujete funkci Bluetooth, vypněte ji

Přejedte z oznamovací oblasti dolů a zvolte možnost .

## Zastavte hledání dostupných sítí Wi-Fi telefonem

Přejedte z oznamovací oblasti dolů a zvolte možnost .

### Mobilní datové spojení (3G nebo GPRS) navazujte, pouze když ho potřebujete

Chcete-li mobilní datové spojení vypnout, přejděte z oznamovací oblasti dolů a zvolte možnost .

### Obnovení původního nastavení

Když telefon nepracuje správně, můžete některá nastavení vrátit na původní hodnoty.

- 1 Ukončete všechny aktivní hovory a spojení.
- 2 Zvolte možnost  > **Nastavení a Telefon** > **Správa telefonu** > **Výchozí nastavení** > **Obnovit**.
- 3 Pokud o to telefon požádá, zadejte bezpečnostní kód.

Tato akce neovlivní dokumenty ani soubory uložené v telefonu.

Po obnovení původního nastavení se telefon vypne a znovu zapne. Může to trvat déle než obvykle.

## Fotoaparát a fotografie

### Fotoaparát



Stisknutím spouště otevřete fotoaparát.

Proč byste nosili fotoaparát, když váš telefon obsahuje vše, co potřebujete k zachycování vzpomínek a mnoho dalšího? Fotoaparátem telefonu můžete fotografovat velmi kvalitní fotografie a videa a sdílet je v souborech příjemné velikosti.

Zadní fotoaparát telefonu využívá revoluční technologii PureView Pro. Technologie Nokia PureView Pro kombinuje snímač s extrémně vysokým rozlišením a velmi výkonnou optiku Carl Zeiss™. Zajišťuje dosud nepoznané výsledky při slabém osvětlení a skvělou kvalitu fotografií a videa při zachování malé velikosti souborů vhodné pro sdílení. Technologie PureView Pro vám také umožní zcela novým způsobem přibližovat a ořezávat fotografie. Fotoaparát nabízí tři režimy fotografování a mnoho nastavení pro každou náladu.

Fotografie a videa můžete v telefonu také prohlížet a upravovat, sdílet je na internetu nebo je posílat do kompatibilních zařízení.

**Tip:** Fotografovat můžete i při zamknutém displeji a tlačítkách telefonu. Stačí na sekundu stisknout spoušť a máte vyfotografovanou momentku.



## Změna režimu snímání

Chcete pořizovat skvělé fotografie a videozáznamy, aniž byste se museli trápit s nastavováním pro různé podmínky? Nebo chcete vytvářet vlastní profily pro osobní nastavení odpovídající vašim potřebám? Nebo něco mezi tím? Režim snímání můžete snadno upravit podle svých potřeb.

Můžete si vybrat ze tří režimů snímání:

- **Automaticky** – fotoaparát sám rozhoduje o nejlepším nastavení.
- **Režim** – výběr z připravených nastavení pro různé podmínky.
- **Kreativní** – plně manuální nastavení.

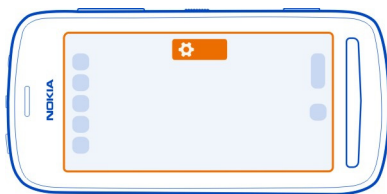

## Změna režimu snímání

Zvolte možnost  a vyberte režim snímání. Je-li to třeba, můžete nastavení opustit klepnutím na pravou stranu displeje.

## Pořizování snímků Fotografování

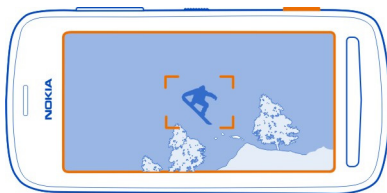

- 1 Stisknutím spouště o polovinu – namáčknutím – fotoaparát zaostře (není k dispozici v režimu na šířku a ve sportovních režimech). Fotoaparát zobrazí na displeji zelený indikátor zaostření. Pokud fotoaparát není zaostřen, je indikátor zaostření červený. Uvolněte spoušť fotoaparátu, zkontrolujte, zda je objekt uvnitř rámečku, a dalším stisknutím spouště do poloviny zaostřete. Fotografovat můžete i bez předchozího zaostření.

- 2 Plně stiskněte spoušť fotoaparátu. Nepohybujte telefonem, dokud fotografie není uložena a fotoaparát není připraven na nový snímek.

Fotografie jsou ukládány do složky Galerie.

### Zobrazení alba fotografií

V albu jsou nedávno pořízené fotografie. Chcete-li rozbalit album fotografií, zvolte možnost . Chcete-li si prohlédnout předcházející fotografii nebo video, přejděte doprava.

### Zavření fotoaparátu

Krátce stiskněte tlačítko Konec.

### Tipy k fotografování

Stisknutím spouště otevřete fotoaparát.

- Aby byl přístroj v klidu, držte jej oběma rukama.
- Pokud fotoaparát přibližně minutu nepoužijete, přejde do úsporného režimu. Chcete-li fotoaparát znovu zapnout, stiskněte krátce tlačítko fotoaparátu.

Chcete-li fotografovat ty nejlepší snímky podle svého, vyberte si. Fotoaparát nabízí tři různé režimy snímání:

- Chcete-li o nastavení nechat rozhodovat fotoaparát, použijte režim Automaticky. Postačí, když namíříte fotoaparát a stisknete spoušť.
- Varianta Režim nabízí některé předpřipravené režimy pro různé situace.



- Příklad:** Režim na šířku: vhodný pro zaostření vzdálených scénérií. Režim makro: fotografování malých detailů. Režim sních: velmi světlá prostředí. Režim reflektorů: pro koncerty, kde je interpret ve světle reflektorů před tmavým pozadím.
- V režimu Kreativní můžete fotoaparát nastavovat sami a různá nastavení si ukládat do profilů pro budoucí využití.

Chcete-li změnit režim fotografování, zvolte možnost . Je-li to třeba, můžete nastavení opustit klepnutím na pravou stranu displeje.

Při používání blesku dodržujte bezpečnou vzdálenost. Nepoužívejte blesk v těsné blízkosti osob nebo zvířat. Při fotografování nezakrývejte blesk.



### Fotografování detailů

Zaostřování na malé předměty, jako je třeba hmyz nebo květiny, je obtížné. Musíte umístit fotoaparát blíže k objektu. Chcete-li pořizovat ostré a jasné snímky nejjemnějších detailů, použijte režim makro.

- 1 Stisknutím spouště otevřete fotoaparát.
- 2 Zkontrolujte, zda máte nastaven režim snímání Režim. Pro přepnutí režimu zvolte možnost  > Režim.
- 3 Zvolte možnost .



### Fotografování při slabém osvětlení

Když chcete fotografovat při slabém osvětlení, přepněte na noční režim.

- 1 Stisknutím spouště otevřete fotoaparát.
- 2 Zkontrolujte, zda máte nastaven režim snímání Režim. Pro přepnutí režimu zvolte možnost  > Režim.
- 3 Zvolte možnost . Chcete-li použít blesk, zvolte možnost .

### Fotografování pohybujících se objektů

Chcete telefonem zachytit sportovní událost, kterou sledujete? Použijte sportovní režim, který slouží k zachycení ostrého snímku pohybujících se lidí.

- 1 Stisknutím spouště otevřete fotoaparát.
- 2 Zkontrolujte, zda máte nastaven režim snímání Režim. Pro přepnutí režimu zvolte možnost  > Režim.
- 3 Zvolte možnost .

### Nahrávání videoklipů

#### Nahrávání videoklipů

Kromě fotografování můžete důležité okamžiky nahrávat i jako video.

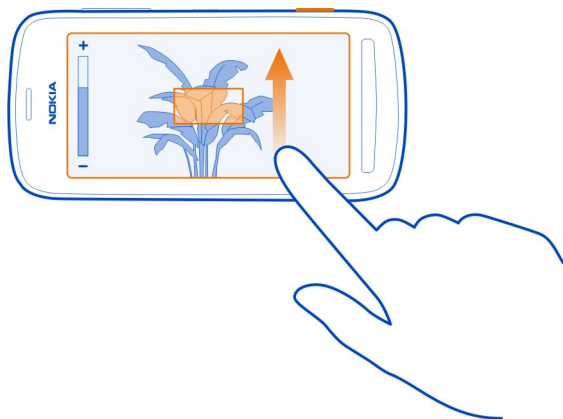

Stisknutím spouště otevřete fotoaparát.

- 1 Chcete-li v případě potřeby přepnout z režimu fotografování do režimu videa, zvolte možnost .
- 2 Nahrávání zahájíte stisknutím spouště fotoaparátu.
- 3 Chcete-li zobrazení přiblížit, položte prst na displej a posuňte ho nahoru. Jakmile rámeček obsahuje oblast, kterou chcete přiblížit, zvedněte prst. Chcete-li zobrazení o něco oddálit, položte prst na displej a posuňte ho dolů. Chcete-li zobrazení oddálit zcela, posuňte prst za spodní hranu displeje.



Zoomovat můžete také tlačítky hlasitosti – možná bude změna úrovně zoomu snadnější.

4 Pro ukončení nahrávání stiskněte spoušť fotoaparátu.

Videoklipy jsou ukládány do složky Galerie. Chcete-li si nahrané video rychle prohlédnout, zvolte možnost  > . Chcete-li si prohlédnout předcházející fotografii nebo video, přejeďte doprava.

**Tip:** Videoklipy můžete posílat multimediálními zprávami nebo e-mailem. Chcete-li omezit velikost videoklipu pro poslání, zvolte před zahájením nahrávání možnost  > Kreativní > Rozlišení a vyberte dostatečně malou velikost, například 360p.

### Tipy k videu

Stisknutím spouště otevřete fotoaparát.

- Chcete-li dosáhnout nejlepších výsledků, ukončete před nahráváním všechny spuštěné aplikace.
- Je-li to možné, nahrávejte do velkokapacitní paměti telefonu.
- Pokud video nahráváte na paměťové karty, používejte pro dosažení nejlepších výsledků kompatibilní, rychlé a kvalitní karty microSD. Pro videa v rozlišení 360p a 720p doporučujeme používat karty microSD třídy 4 (32 Mb/s / 4 MB/s) nebo vyšší. Chcete-li pracovat s videosoubory v rozlišení Full HD (1080p), doporučujeme používat paměťové karty třídy 6 (80 Mb/s (10 MB/s)).

Před prvním použitím zálohujte z karty veškerý důležitý obsah a naformátujte kartu v telefonu (i v případě, že již byla naformátována nebo jste ji používali v telefonu Nokia). Formátování odstraní veškerý obsah uložený na kartě.

Pokud se paměťová karta po čase zpomalí, zálohujte z karty všechny důležité obsah a naformátujte kartu v telefonu.

### Ukládání informací o místě k fotografiím a videosouborům

Chcete vědět, kde přesně jste pořídili určitou fotografii nebo video? Nebo tento údaj nechcete do fotografií a videosouborů přidávat? Změňte v telefonu nastavení ukládání informací o místě.

#### Zapnutí a vypnutí ukládání informací o místě

- 1 Zvolte možnost  > Nastavení a Soukromí.
- 2 Přepněte možnost Uložit inf. o místě ve Fotoap. na hodnotu Ano nebo Ne.

Pokud lze prostřednictvím systému GPS nebo sítě zjistit souřadnice místa, mohou být k fotografii nebo videoklipu připojeny informace o místě. Když fotografii nebo videoklip s informacemi o místě nabídnete ke sdílení, mohou informace o místě vidět uživatelé, kteří si fotografii nebo videoklip zobrazí. Připojování informací o poloze můžete vypnout v nastavení fotoaparátu.

Získání informací o poloze může trvat několik minut.



Dostupnost a kvalita signálů systému GPS může být ovlivněna vaším umístěním, polohami satelitů, budovami, přírodními překážkami, povětrnostními podmínkami a nastavením satelitů systému GPS prováděným vládou USA. Uvnitř budov nebo pod zemí nemusí být signály systému GPS k dispozici.

Systém GPS nepoužívejte pro přesné určování polohy a nikdy se nespolehejte výhradně na informace o poloze získané pomocí systému GPS a sítí mobilních telefonů.

### Posílání fotografií a videosouborů

Obrazem řeknete více než mnoha slovy. Fotografie nebo videozáznam speciálních okamžiků nebo důležité informace můžete předat multimediální zprávou či e-mailem nebo přes spojení Bluetooth.



#### Poslání multimediální zprávou nebo e-mailem

- 1 Vyfotografujte nebo natočte snímek.
- 2 Vyberte album fotografií , klepnutím na displej zobrazte panel nástrojů a zvolte možnost  > Odeslat.
- 3 Zvolte možnost Ve zprávě nebo E-mailem.

- 4 Chcete-li přidat příjemce z kontaktů, zvolte možnost **Komu**. Můžete také do pole **Komu** napsat jméno, telefonní číslo nebo adresu příjemce.
- 5 Zvolte možnost 

Posílání velkých fotografií a videosouborů může být pomalejší a stát více peněz. Chcete-li omezit velikost pro posílání, zvolte před fotografováním nebo nahráváním videa možnost  > **Kreativní** > **Rozlišení** a vyberte dostatečně malou velikost, například 2 Mpx nebo 360p.

### Posílání přes spojení Bluetooth

- 1 Vyfotografujte nebo natočte snímek.
- 2 Vyberte album fotografií , klepnutím na displej zobrazte panel nástrojů a zvolte možnost  > **Odeslat** > **Přes Bluetooth**.
- 3 Vyberte telefon nebo přístroj, ke kterému se chcete připojit, nebo vyhledejte další zařízení.  
Pokud druhý telefon nebo přístroj vyžaduje zadání hesla, zadejte heslo.

**Tip:** Fotografie a videa můžete poslat i z aplikace Galerie. Vyberte fotografii nebo video, klepnutím na displej zobrazte panel nástrojů a zvolte možnost  > **Odeslat**.

### Posílání fotografií nebo jiného obsahu do jiného telefonu podporujícího systém NFC

Když se dotknete jiného kompatibilního telefonu podporujícího systém NFC, můžete sdílet vlastní fotografie, videa, kontakty a vizitky.

### Sdílení fotografií



- 1 Vyberte fotografii ve složce Galerie.
- 2 Oblastí NFC na svém telefonu se dotkněte oblasti NFC na telefonu kamaráda. Fotografie bude odeslána přes spojení Bluetooth.



Oblast NFC může být umístěna na různých místech. Další informace najdete v uživatelské příručce k druhému telefonu.

### Sdílení fotografie nebo videosouboru přímo z fotoaparátu

Chcete nejlepší snímky sdílet s přáteli? Pošlete fotografii nebo video hned po pořízení do sociální sítě.

- 1 Stisknutím spouště otevřete fotoaparát.
- 2 Po pořízení fotografie nebo videoklipu zvolte možnost , klepnutím na displej zobrazte panel nástrojů a zvolte možnost  > Sdílet.

**Tip:** Pokud jste již ke službě sociální sítě přihlášení, můžete položku sdílet přímo do této služby. Zvolte možnost , klepnutím na displej zobrazte panel nástrojů a vyberte na panelu nástrojů pro fotografie ikonu služby.

Při prvním sdílení této fotografie nebo videoklipu se možná budete muset přihlásit ke službě sociální sítě. Přihlásit se stačí jednou, při prvním sdílení.

- 3 Přidejte komentář a zvolte možnost **Sdílet**.

Některé služby sociálních sítí nemusejí podporovat všechny formáty souborů nebo videa ve vysoké kvalitě.

**Tip:** Fotografie a videa můžete sdílet i s jiným telefonem podporujícím systém NFC. Chcete-li fotografii nebo videoklip po pořízení sdílet, dotkněte se oblastí NFC na svém telefonu jiného telefonu.

Používání služeb nebo stahování obsahu může vyžadovat přenos velkého množství dat, který může být zpoplatněn.

### Nastavení místa pro ukládání fotografií a videosouborů

Pokud je v telefonu paměťová karta, můžete nastavit, kam chcete ukládat pořízené fotografie a videa.

- 1 Zvolte možnost  > Nastavení.
- 2 Zvolte možnost **Nastavení aplikací** > **Fotoaparát** > **Použitá paměť** a vyberte vhodnou možnost.

**Tip:** Nastavení můžete změnit i v době, kdy používáte fotoaparát. Zvolte možnost  a v režimu snímání Kreativní zvolte možnost **Předvolby**.

### Fotografie

#### O Galerii



Zvolte možnost  > Galerie.

Procházení a prohlížení vyfotografovaných snímků a sledování videoklipů, které jste nahráli.

Fotografie a videosoubory můžete prohlížet také v kompatibilním televizoru.

Chcete-li fotografie a videa snáze vyhledávat, můžete v aplikaci Galerie přidat nebo upravit značky.

### Prohlížení fotografií a videoklipů

Zvolte možnost  > Galerie.

#### Prohlížení fotografií

Přejed'te nahoru nebo dolů.

#### Zobrazení fotografie

Vyberte fotografii.

Chcete-li zobrazit následující fotografii, přejed'te zprava doleva. Chcete-li zobrazit předcházející fotografii, přejed'te zleva doprava.

#### Přiblížení

Položte dva prsty na obrazovku a posuňte je od sebe. Chcete-li obrázek oddálit, posuňte prsty k sobě.



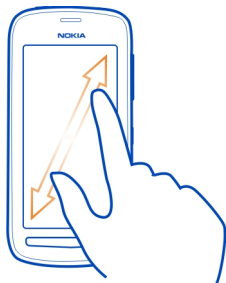

**Tip:** Chcete-li rychle přiblížit zobrazení, poklepejte na displej. Chcete-li zobrazení přiblížit na nejvyšší zvětšení, poklepejte na displej znovu. Chcete-li zobrazení opět zmenšit, poklepejte na displej ještě jednou.

### Zobrazení panelu nástrojů

Klepněte na obrazovku.

### Přehrání videa

Vyberte video a zvolte možnost .

### Zobrazení vlastností fotografie nebo videa

Otevřete fotografii nebo video na celém displeji. Vyberte údaj o počtu megapixelů ve fotografii nebo o rozlišení videa.

Fotografie a videoklipy můžete obdržet e-mailem nebo multimediální zprávou. Chcete-li si je prohlédnout později, uložte je do složky Galerie.

### Uložení fotografie nebo videa do složky Galerie

- 1 V multimediální zprávě vyberte fotografii nebo video.
- 2 Klepněte na displej a zvolte možnost  > **Uložit**.

### Úpravy nebo přidávání značek

Fotografie a videa jsou automaticky označeny podle doby pořízení. Tyto značky můžete upravovat nebo odstraňovat nebo můžete přidávat vlastní.

Zvolte možnost  > Galerie.

### Úpravy nebo odstranění značky







Vyberte a podržte značku a zvolte možnost **Přejmenovat značku** nebo **Odstranit značku**.

### Přidání značky

Vyberte a podržte fotografii, kterou chcete použít jako první fotografii v nové skupině značek, a zvolte možnost **Přidat značku**.

### Úpravy pořízených fotografií





Vyfotografované snímky můžete rychle upravovat, například ořezávat, měnit velikost, upravovat kontrast a přidávat efekty.

- 1 Zvolte možnost  > **Galerie** a vyberte fotografii.
- 2 Klepnutím na fotografii zobrazte panel nástrojů a zvolte možnost  > **Upravit**.
- 3 Na panelu nástrojů zvolte možnost   nebo .
- 4 Chcete-li upravenou fotografii uložit, zvolte možnost . Upravená fotografie nepřepíše originál.

**Tip:** Chcete-li fotografii rychle oříznout, vyberte ji v aplikaci Galerie, klepnutím na displej zobrazte panel nástrojů a zvolte možnost . Položte prst na displej, přetažením nakreslete oblast oříznutí a zvolte možnost **Oříznout**.



### Úpravy pořízených videoklipů

Nahraná videa můžete sestříhat až na to nejpodstatnější.

- 1 Vyberte složku  > **Galerie** a videosoubor.
- 2 Zvolte možnost  > **Upravit**.
- 3 Přetažením počátečního a koncového snímku videa označte požadovanou délku.
- 4 Chcete-li zobrazit ukázkou videa, zvolte možnost .
- 5 Chcete-li video uložit, zvolte možnost .

### Sdílení fotografie nebo videosouboru ze složky Galerie

Chcete posílat fotografie nebo videosoubory do sociálních sítí, aby je viděli vaši příbuzní a přátelé? Můžete je sdílet přímo ze složky Galerie.

- 1 Zvolte možnost  > **Galerie**.
- 2 Vyberte fotografii nebo video, klepnutím na displej zobrazte panel nástrojů a zvolte možnost  > **Sdílet**.

**Tip:** Pokud jste již ke službě sociální sítě přihlášení, můžete položku sdílet přímo do této služby. Zvolte možnost , klepnutím na displej zobrazte panel nástrojů a vyberte na panelu nástrojů pro fotografie ikonu služby.

Při prvním sdílení této fotografie nebo videoklipu se možná budete muset přihlásit ke službě sociální sítě. Přihlásit se stačí jednou, při prvním sdílení.

- 3 Přidejte komentář a zvolte možnost **Sdílet**.

**Tip:** Fotografie a videa můžete sdílet i s jiným telefonem podporujícím systém NFC. Chcete-li sdílet obsah, vyberte fotografii nebo video a dotkněte se oblastí NFC na telefonu druhého telefonu.

### Odstraňování fotografií a videoklipů

Pokud máte v telefonu mnoho fotografií a videosouborů, můžete odstranit ty, které se příliš nepovedly. Snadné odstranění nabízí aplikace Galerie.

- 1 Zvolte možnost  > Galerie.
- 2 Zvolte možnost , označte fotografie a videa a zvolte možnost **Odstranit**.

### Prohlížení fotografií a videa v televizoru

Fotografie a videa můžete sledovat v kompatibilním televizoru. Můžete je tak snadněji ukazovat rodině a přátelům.

Pokud váš televizor podporuje rozhraní HDMI, můžete telefon k televizoru s vysokým rozlišením připojit pomocí kompatibilního kabelu s mikrokonektorem HDMI (kabel je dodáván samostatně).

### Prohlížení fotografií a videa v televizoru s vysokým rozlišením

#### Připojení telefonu k televizoru

Připojte kabel s mikrokonektorem HDMI k mikrokonektoru HDMI v telefonu. Druhý konec kabelu připojte ke konektoru HDMI v televizoru.

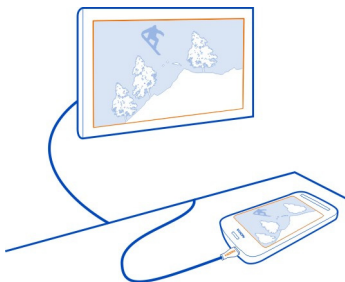

Pokud na obrazovce televizoru nic nevidíte, zkontrolujte, zda televizor používá správný vstup HDMI.

### **Více informací o televizní obrazovce**

Na displeji telefonu vyberte ikony se šipkami. Chcete-li vybrat nějaký objekt, vyberte ikonu OK.

### **Zobrazení fotografie nebo přehrání videa**

Zvolte možnost **Videa** nebo **Fotografie**, přejděte na fotografii nebo video a zvolte možnost OK.

### **Přechod na předchozí nebo další video**

Vyberte šipku vpřed nebo vzad.

### **Otočení vybrané fotografie**

Vyberte šipku nahoru nebo dolů.

### **Spuštění prezentace fotografií**

Při prohlížení fotografie zvolte možnost OK.

### **Pozastavení nebo pokračování přehrávání videa**

Zvolte možnost OK.

### **Rychlé posunutí videa vzad nebo vpřed**

Vyberte šipku vpřed nebo vzad.

### **Prohlížení fotografií a videa v televizoru se standardním rozlišením**

Musíte použít videokabel Nokia (dodávaný samostatně) a možná bude nutné změnit nastavení televizního výstupu a poměr stran.

Chcete-li změnit nastavení televizního výstupu, zvolte možnost  > **Nastavení a Telefon** > **Příslušenství** > **TV výstup**.

- 1 Připojte videokabel Nokia k příslušnému vstupu kompatibilního televizoru. Barva zástrček musí odpovídat barvě zdířek.

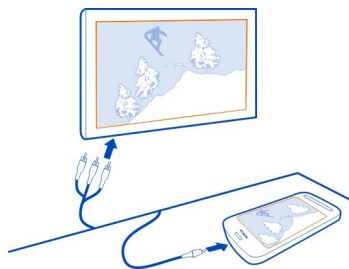

- 2 Druhý konec videokabelu Nokia připojte k audiovizuálnímu konektoru Nokia v telefonu.  
Pokud na obrazovce televizoru nic nevidíte, zkontrolujte, zda jste v televizoru vybrali správný vstup.
- 3 V telefonu vyberte fotografii nebo video.

Nepřipojujte výrobky, které vytvářejí výstupní signál, protože by to mohlo zařízení poškodit. Nepřipojujte žádný napěťový zdroj do AV konektoru Nokia. Když do AV konektoru Nokia připojujete sluchátka nebo libovolné externí zařízení jiné než schválené společností Nokia pro použití s tímto přístrojem, věnujte zvýšenou pozornost nastavení hlasitosti.

### Synchronizace fotografií a videosouborů mezi telefonem a počítačem

Pořídili jste telefonem fotografie nebo videosoubory, které si chcete prohlédnout v počítači? Fotografie a videosoubory můžete mezi telefonem a počítačem snadno synchronizovat pomocí kabelu USB.

- 1 Kompatibilním kabelem USB připojte telefon ke kompatibilnímu počítači.  
Pokud synchronizujete obsah mezi paměťovou kartou v telefonu a počítačem, zkontrolujte, zda je karta vložena v telefonu.
- 2 Spusťte v počítači sadu Nokia Suite a postupujte podle pokynů zobrazených v sadě Nokia Suite.

### Zálohování fotografií

Chcete si být jisti, že neztratíte žádné důležité fotografie? Fotografie můžete pomocí sady Nokia Suite zálohovat do počítače.



- 1 Kompatibilním kabelem USB připojte telefon ke kompatibilnímu počítači.  
Pokud kopírujete obsah mezi paměťovou kartou v telefonu a počítačem, zkontrolujte, zda je karta vložena v telefonu.

- Spustíte v počítači sadu Nokia Suite a postupujete podle pokynů k synchronizaci složky Galerie zobrazených v sadě Nokia Suite.

### Přizpůsobení a služba Nokia Obchod

#### Profily

#### Profily

 Zvolte možnost  > Nastavení > Profily.

Čekáte hovor, ale nemůžete telefon nechat zvonit? Telefon má různé skupiny nastavení, zvané profily, pomocí nichž můžete upravit nastavení pro různé události a prostředí. Můžete si také vytvořit vlastní profily.

Profily si můžete upravit pomocí těchto kroků:

- Změna vyzváněcího tónu a tónu upozornění na zprávy.
- Změna hlasitosti vyzváněcího tónu a tónu upozornění.
- Vypnutí tónů tlačítek a upozornění.
- Zapnutí vibrací.
- Nastavení telefonu, aby vyslovil jméno volajícího kontaktu.

**Tip:** Chtěli byste si zajistit rychlý přístup k profilům? Přidejte na domovskou obrazovku nástroj pro profily.

#### Přizpůsobení vyzváněcího tónu a ostatních tónů

Pro každý profil můžete nastavit jiné tóny telefonu.

Vyberte možnost  > Nastavení > Profily.

Vyberte profil, zvolte možnost **Upravit** a vyberte požadovanou možnost.

**Tip:** Chcete-li ze služby Nokia Obchod stáhnout další vyzváněcí tóny, zvolte možnost **Stáhnout zvuky**. Další informace najdete na stránce [www.nokia.com/support](http://www.nokia.com/support).

**Tip:** Chcete-li nastavit oblíbenou skladbu z hudebního přehrávače jako vyzváněcí tón, zvolte možnost **Skladby**.

#### Vypnutí vyzvánění telefonu

Když je zapnut tichý profil, je vypnuto vyzvánění a tóny upozornění. Tento profil zapněte, když jste například v kině nebo na jednání.

Přejedte z oznamovací oblasti dolů a zvolte možnost **Tichý**.

## Změna profilu pro schůzky

Nastavení vyzvánění telefonu na jediné diskrétní pípnutí, například na schůzce.

- 1 Zvolte možnost  > **Nastavení** > **Profily**.
- 2 Zvolte možnost **Jednání** > **Aktivovat**.

**Tip:** Chtěli byste si zajistit rychlý přístup k profilům? Přidejte na domovskou obrazovku nástroj pro profily.

## Nastavení dočasného profilu

Profil můžete zapnout na určitou dobu, po které bude zapnut dříve používaný profil.

Vyberte možnost  > **Nastavení** > **Profily**.

- 1 Vyberte požadovaný profil a zvolte možnost **Načasovaný**.
- 2 Nastavte čas, kdy má platnost dočasného profilu skončit.

## Práce s telefonem off-line

Když zapnete profil Offline, můžete na místech, kde nechcete volat ani přijímat hovory, používat hudbu, videa a hry offline.

Stiskněte vypínač  a zvolte možnost **Zapnout offline režim**.

Když je zapnut profil Offline, telefon vypne připojení k mobilní síti. Všechny vysokofrekvenční signály vysílané mezi telefonem a mobilní sítí jsou vypnuty. Pokud se pokusíte poslat zprávu, bude uložena do složky K odeslání a bude odeslána až po zapnutí jiného profilu.

Telefon můžete používat i bez vložené SIM karty. Vypněte telefon a vyjměte SIM kartu. Když telefon znovu zapnete, bude zapnut profil Offline.

**!** **Důležité:** V profilu Off-line nemůžete volat ani přijímat žádné hovory ani používat další funkce, které vyžadují pokrytí mobilní sítí. Stále byste měli mít možnost volat na oficiální číslo tísňové linky naprogramované v přístroji. Chcete-li uskutečňovat hovory, musíte nejprve změnit profil.

Když je zapnut profil Offline, můžete i nadále používat bezdrátové sítě Wi-Fi, například při čtení e-mailů nebo prohlížení internetu. Můžete použít i spojení Bluetooth.

Když je zapnuta funkce NFC, je aktivní i v profilu Offline. Chcete-li funkci NFC vypnout, zvolte možnost  > **Nastavení** a **Připojení** > **NFC** a přepněte možnost **NFC** na hodnotu **Vypnuto**.

Tam, kde je používání mobilních telefonů zakázáno nebo kde může způsobit rušení nebo jiné nebezpečí, telefon vypněte. Nezapomeňte dodržovat všechna příslušná bezpečnostní doporučení.

### Vytvoření nového profilu

Jak telefon nastavit tak, aby splňoval vaše potřeby v práci, ve škole či doma? Můžete si pro různé situace vytvořit nové profily a dát jim vhodné názvy.

Vyberte možnost  > **Nastavení** > **Profily**.

Zvolte možnost  > **Vytvořit nový** a nastavte profil.

**Tip:** Pro svůj profil můžete nastavit speciální vyzváněcí tón. Vyberte možnost **Vyzváněcí tón**.

### Změna motivu

 Motivy vám mohou telefon osvěžit – změní vzhled a barevné schéma.

- 1 Zvolte možnost  > **Nastavení** > **Motivy**.
- 2 Zvolte možnost **Obecný** a vyberte motiv.

**Tip:** Chcete-li ze služby Nokia Obchod stáhnout další motivy, zvolte možnost **Stáhnout motivy**. Další informace o službě Nokia Obchod najdete na webu [www.nokia.com/support](http://www.nokia.com/support).

### Domovská obrazovka

#### Domovská obrazovka

Na domovské obrazovce máte k dispozici následující akce:

- Zobrazení upozornění na nepřijaté hovory a přijaté zprávy nebo příslušných indikátorů
- Spouštění oblíbených aplikací
- Ovládání aplikací, například hudebního přehrávače
- Přidávání zástupců různých funkcí, například psaní zpráv
- Zobrazování oblíbených kontaktů a rychlé volání nebo posílání zpráv

Můžete používat více než jednu domovskou obrazovku – zkuste například na samostatné domovské obrazovky oddělit práci a soukromý život.

Domovská obrazovka je interaktivní. Chcete-li rychle zkontrolovat kalendář, vyberte datum. Chcete-li nastavit buzení, vyberte hodiny.



## Přizpůsobení domovské obrazovky

Chcete mít na pozadí domovské obrazovky fotografii oblíbeného místa nebo rodiny? Na každé domovské obrazovce můžete změnit tapetu a uspořádat položky podle svých představ.

### Změna tapety

Klepněte na prázdnou oblast na domovské obrazovce a podržte na ní prst a zvolte možnost **Změnit tapetu**.

**Tip:** Další obrázky si můžete stáhnout ze služby Nokia Obchod. Další informace najdete na stránce [www.nokia.com/support](http://www.nokia.com/support).

### Uspořádání položek na domovské obrazovce

Klepněte na položku, podržte na ní prst a přetáhněte ji na nové místo.

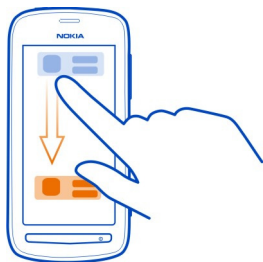

**Tip:** Položky můžete přetahovat mezi různými domovskými obrazovkami.

### Přidání nové domovské obrazovky

Zvolte možnost **☰** > **Přidat další výchozí displej**.

### Přidání nástroje widget na domovskou obrazovku

Zajímá vás dnešní počasí nebo aktuální zprávy? Na domovskou obrazovku můžete přidávat miniaplikace (nástroje widget). Díky nim uvidíte přehled nejdůležitějších informací.

Klepněte a podržte prázdnou oblast na domovské obrazovce, v místní nabídce zvolte možnost **Přidat widget** a vyberte položku.

Nástroj widget může příslušnou aplikaci rozšířit nebo změnit její funkce.

**Tip:** Další nástroje si můžete stáhnout ze služby Nokia Obchod.

Používání služeb nebo stahování obsahu může vyžadovat přenos velkého množství dat, který může být zpoplatněn.

Některé nástroje widget pro domovskou obrazovku se mohou automaticky připojovat k internetu. Chcete-li tomu zabránit, vypněte mobilní datové spojení. Přejděte z oznamovací oblasti dolů a zvolte možnost 🚫.

### Odebrání nástroje widget z domovské obrazovky

Vyberte nástroj widget a podržte na něm prst a zvolte možnost 🗑️.

### Přidání zástupce na domovskou obrazovku

Víte, že pro nejčastěji používané aplikace a funkce můžete vytvořit zástupce? Na obrazovku můžete přidat zástupce aplikací nebo akcí, například napsání zprávy.

Klepněte a podržte prázdnou oblast na domovské obrazovce, v místní nabídce zvolte možnost **Přidat zástupce** a vyberte aplikaci nebo akci.

### Přepínání mezi domovskými obrazovkami

V přístroji můžete definovat více než jednu domovskou obrazovku. Vytvořte si například samostatné domovské obrazovky pro práci a soukromý život a nastavte si v nich různý obsah.

Chcete-li přejít do jiné domovské obrazovky, přejděte vlevo nebo vpravo.



Aktuální domovskou obrazovku označuje ikona . . . . .

## Přidání důležitých kontaktů na domovskou obrazovku

Přidání nejdůležitějších kontaktů na domovskou obrazovku umožní rychle jim volat nebo posílat zprávy.

Vyberte možnost  > **Kontakty**.

Vyberte kontakt uložený v paměti telefonu a zvolte možnost  > **Přidat na výchozí displej**.

## Volání kontaktu

Na domovské obrazovce vyberte kontakt a stiskněte tlačítko **Volat**. Pokud má kontakt více než jedno číslo, vyberte požadované číslo.

## Odeslání zprávy kontaktu

Na domovské obrazovce vyberte kontakt a zvolte možnost **Zpráva**.

## Odebrání kontaktu z domovské obrazovky

Na domovské obrazovce stiskněte a podržte kontakt a zvolte možnost .

Kontakt bude odebrán z domovské obrazovky, ale zůstane v seznamu kontaktů.

## Uspořádání aplikací

Chcete nejčastěji používané aplikace hledat ještě rychleji? V hlavním menu můžete aplikace uspořádat do složek a skrýt méně používané aplikace.

Zvolte možnost .

## Vytvoření nové složky

Zvolte možnost  > **Nová složka**.



## Přesunutí aplikace do složky

Vyberte aplikaci, podržte na ní prst, zvolte možnost **Přesunout do složky** a vyberte novou složku.

**Tip:** Chcete-li přetahovat aplikace a složky v menu, klepněte na displej a podržte na něm prst a zvolte možnost **Uspořádat**.

## Nokia Obchod

### Služba Nokia Obchod

 Zvolte možnost  > **Obchod** a přihlaste se ke svému účtu Nokia.

Víte, že si telefon můžete přizpůsobit přidáním dalších aplikací? Nebo třeba her, které jsou také zdarma? Ve službě Nokia Obchod najdete nejnovější obsah určený speciálně pro váš telefon.

Stahovat si můžete následující obsah:

- Hry
- Aplikace
- Videá
- Motivy a tapety
- Vyzváněcí tóny

Můžete také získávat obsah odpovídající vašim preferencím a místu, kde se nacházíte.

Chcete-li stahovat položky ze služby Nokia Obchod, musíte mít účet Nokia.

Když se přihlásíte, nabídne vám služba obsah kompatibilní s vaším telefonem.

Obsah můžete hledat a stahovat přímo z telefonu nebo můžete službu Nokia Obchod otevřít v prohlížeči z kompatibilního počítače a posílat si odkazy na obsah do telefonu textovými zprávami.



Některé položky jsou nabízeny zdarma, za jiné musíte zaplatit pomocí kreditní karty nebo přes telefonní účet.

Dostupnost způsobů plateb závisí na místě pobytu a poskytovateli síťových služeb.

Další informace o službě Nokia Obchod najdete na webu [www.nokia.com/support](http://www.nokia.com/support).

### Hledání ve službě Nokia Obchod

Prozkoumejte nejnovější a nejčastěji stahované aplikace a hry a položky doporučené pro vás a váš telefon. Můžete procházet různé kategorie nebo hledat konkrétní položky.

- 1 Zvolte možnost  > Obchod a přihlaste se ke svému účtu Nokia.
- 2 Zvolte možnost .
- 3 Do pole hledání napište hledaná slova a zvolte možnost .

Když prohlídíte některou položku, uvidíte i podobné položky.

**Tip:** Chcete-li se podívat, co o položce říkají ostatní uživatelé, přečtěte si recenze. Uvidíte také popis, cenu a velikost pro stažení.

## Stahování her, aplikací a jiných položek

Stahování bezplatných her, aplikací a videa nebo kupování dalšího obsahu do telefonu. Ve službě Nokia Obchod najdete nejnovější obsah určený speciálně pro váš telefon.

- 1 Zvolte možnost  > **Obchod** a přihlaste se ke svému účtu Nokia.
- 2 Výběr položky.
- 3 Pokud je u položky uvedena cena, zvolte možnost **Koupit**. Pokud je položka nabízena zdarma, zvolte možnost **Stáhnout**.
- 4 Můžete platit kreditní kartou nebo, je-li to možné, přes telefonní účet. Chcete-li údaje o kartě uložit do účtu Nokia, zvolte možnost **Přidat**.
- 5 Zvolte možnost **Zaplatit**.
- 6 Potvrďte akci zadáním uživatelského jména a hesla k účtu Nokia a možností **Pokračovat** zahajte stahování.

Po skončení stahování můžete položku spustit nebo zobrazit. Během stahování můžete pokračovat v procházení dalšího obsahu.

Obsah je v telefonu ukládán na různá místa podle svého typu. Chcete-li změnit výchozí umístění, zvolte možnost  > **Předvolby instalace** a vyberte místo, kam chcete položky ukládat.

**Tip:** Ke stahování větších souborů, například her, aplikací a videa, použijte spojení Wi-Fi.



**Tip:** Chcete-li se vyhnout opakovanému psaní údajů o platební kartě při dalších nákupech ve službě Nokia Obchod, uložte si údaje na účet Nokia. Můžete si uložit více než jednu platební kartu a při nákupu vybrat, kterou chcete použít.

Dostupnost způsobů plateb závisí na místě pobytu a poskytovateli síťových služeb.

O další informace o položce požádejte nabízejícího.

## Zobrazení stahování

Během stahování položky můžete pokračovat v procházení dalšího obsahu a přidávat položky do fronty stahování.

- 1 Zvolte možnost  > **Obchod** a přihlaste se ke svému účtu Nokia.
- 2 Zvolte možnost .

V části Nová stahování je zobrazen stav právě stahovaných položek. V každém okamžiku je stahována pouze jedna položka. Ostatní čekají ve frontě.

Dříve stažené položky jsou zobrazeny v části Historie stahování.

**Tip:** Pokud například potřebujete dočasně ukončit připojení Wi-Fi, vyberte stahovanou položku a v podrobném zobrazení zvolte možnost **Pauza**. Chcete-li stahování obnovit, zvolte možnost **Obnovit**. Jednotlivé čekající položky můžete pozastavovat samostatně.

Pokud se stahování nezdaří, můžete položku stáhnout znovu.

### Hodnocení položek

Chcete s ostatními uživateli služby Nokia Obchod sdílet svůj názor na určitou položku? Napište vlastní recenzi a položku ohodnoťte.



Ke každé vámi stažené položce můžete napsat jednu recenzi.

- 1 Zvolte položku a **Hodnocení**.
- 2 Napište recenzi, ohodnoťte položku a zvolte možnost **Potvrdit**.  
Chcete-li recenzi upravit, zvolte možnost **Upravit hodnocení**.
- 3 Chcete-li recenzi publikovat, zvolte možnost **Potvrdit**.

Pomozte nám udržovat službu Nokia Obchod v pořádku a hlase nám nevhodný obsah. Zvolte možnost **Nahlásit zneužití** a vyberte důvod. Je-li to třeba, uveďte další údaje.

## Telefon

### Volání telefonního čísla

- 1 Na domovské obrazovce zvolte možnost  a napište telefonní číslo.  
Chcete-li odstranit číslici, zvolte možnost .
- Chcete-li napsat symbol +, používaný pro mezinárodní hovory, stiskněte dvakrát tlačítko \*.
- 2 Stiskněte tlačítko Volat.
- 3 Pro ukončení hovoru stiskněte tlačítko Konec.

### Zapnutí reproduktoru v průběhu hovoru

Chcete-li, aby se hovoru zúčastnily i ostatní osoby v místnosti, zapněte vestavěný reproduktor.

Zvolte možnost .

Když navazujete nebo přijímáte videohovor, telefon automaticky zapne reproduktor.

### Vypnutí reproduktoru

Zvolte možnost .

## Hledání kontaktů z číselníku

Na domovské obrazovce zvolte možnost  a začněte psát jméno nebo příjmení kontaktu. Hledat můžete i podle názvu společnosti. Pro každé písmeno stiskněte odpovídající tlačítko s číslicí pouze jednou. Chcete-li například hledat slovo Nokia, zadejte **6, 6, 5, 4 a 2**.

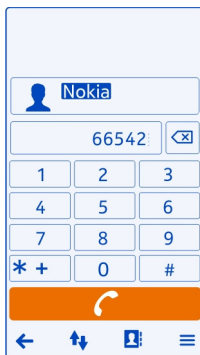

### Volání nalezenému kontaktu

Vyberte kontakt.

### Odeslání zprávy kontaktu

Vyberte a podržte kontakt a na kartě kontaktu zvolte možnost **Zpráva**.

### Zahájení videohovoru s kontaktem

Vyberte a podržte kontakt a na kartě kontaktu zvolte možnost **Videohovor**.

## Vypnutí vyzvánění telefonu otočením

Pokud vám telefon zvoní v situaci, kdy nechcete být rušeni, můžete vyzváněcí tón vypnout otočením telefonu.



### Zapnutí funkce vypínání zvuku otočením

Zvolte možnost  > **Nastavení a Telefon** > **Nastavení snímačů** > **Ztišení volání** > **Zapnuto**.

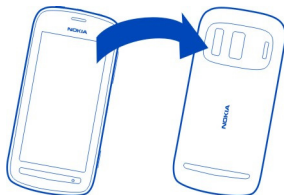
Když telefon zvoní, otočte ho displejem dolů.



### Volání kontaktu

- 1 Zvolte možnost  > **Kontakty**.
- 2 Chcete-li vyhledat určitý kontakt, zvolte možnost  a napište do pole pro hledání první písmena nebo znaky jména nebo příjmení.
- 3 Vyberte kontakt.
- 4 Na kartě kontaktu zvolte možnost **Hlasový hovor**.
- 5 Pokud má kontakt více než jedno telefonní číslo, vyberte číslo, na které chcete volat.

### Příjem čekajícího hovoru

Hovor můžete přijmout i v době, kdy probíhá jiný hovor. Služba Čekání hovoru na lince je síťová služba.

Stiskněte tlačítko Volat. První hovor bude přidržen v pořadí.

### Zapnutí, vypnutí nebo kontrola stavu služby

Zvolte možnost  > **Nastavení a Volání** > **Hovor** > **Čekání hovoru na lince** > **Aktivovat**, **Deaktivovat** nebo **Ověřit stav**.

### Přepínání mezi aktivním hovorem a čekajícím hovorem

Zvolte možnost  > **Přepnout**.

### Spojení čekajícího hovoru s aktivním hovorem

Zvolte možnost  > **Přepojit**. Budete odpojeni od hovoru.

### Ukončení aktivního hovoru

Stiskněte klávesu Konec.

### Ukončení obou hovorů

Zvolte možnost  > **Ukončit všechny hovory**.



## Videohovor

Máte přátele nebo příbuzné, které nevidáte příliš často osobně? Chcete-li si popovídat tváří v tvář, můžete využít videohovor.

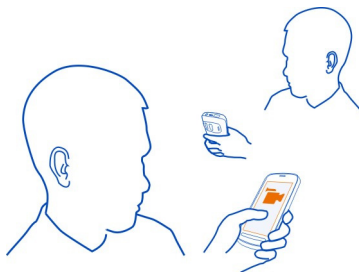

Videohovory jsou síťová služba. Chcete-li uskutečnit videohovor, musíte se nacházet v síti 3G.

Informace o dostupnosti a cenách vám sdělí poskytovatel síťových služeb.

Videohovory jsou možné pouze mezi dvěma účastníky. Videohovor nelze uskutečnit, pokud již je aktivní jiný hlasový hovor nebo videohovor.

### Zahájení videohovoru s kontaktem



- 1 Zvolte možnost  > **Kontakty** a vyberte kontakt.
- 2 Na kartě kontaktu zvolte možnost **Videohovor**.

Při výchozím nastavení je pro videohovory používán přední fotoaparát. Zahájení videohovoru může chvíli trvat.

Videohovor je aktivní, když vidíte dva videoobrazy a slyšíte zvuk z reproduktoru. Pokud příjemce videohovoru nechce posílat obraz, slyšíte pouze hlas volajícího a můžete vidět obrázek nebo prázdnou obrazovku.

- 3 Pro ukončení videohovoru stiskněte tlačítko **Konec**.

### Zahájení videohovoru voláním na telefonní číslo

- 1 Na domovské obrazovce zvolte možnost  a napište telefonní číslo.
- 2 Zvolte možnost  > **Videohovor**.

### Příjem videohovoru

Při oznamování příchozího videohovoru zobrazí telefon ikonu .

- 1 Stiskněte tlačítko **Volat**.
- 2 Chcete-li zahájit posílání živého videa, zvolte možnost **Ano**.

Když přijmete videohovor, telefon automaticky zapne reproduktor.

Pokud posílání videa nezahájíte, uslyšíte pouze hlas volajícího. Videoobraz je nahrazen šedým displejem.

### Zahájení posílání živého videa během videohovoru

Zvolte možnost  > Povolit > Odesílání videa.

### Nahrazení šedého displeje fotografií

- 1 Zvolte možnost  > Nastavení a Volání > Hovor > Obrázek ve videohovoru.
- 2 Zvolte možnost **Definov. uživatelem** a vyberte fotografii.

### Odmítnutí videohovoru

Při oznamování přichozícího videohovoru zobrazí telefon ikonu .



Stiskněte klávesu Konec.

### Konferenční hovor

Přístroj podporuje konferenční hovory s maximálně šesti účastníky včetně vás. Konferenční hovory jsou síťovou službou.





Konferenční videohovory nejsou podporovány.



- 1 Zavolejte prvním účastníkovi.
- 2 Chcete-li zavolat dalšímu účastníkovi, zvolte možnost . Napište telefonní číslo nebo vyhledejte kontakt (zvolte možnost ). První hovor bude přidružen v pořadí.
- 3 Po přijetí nového hovoru zvolte možnost  > **Konference**.

### Přidání dalšího účastníka do konferenčního hovoru

Zavolejte požadované osobě a zvolte možnost .

### Soukromý hovor s jedním z účastníků konferenčního hovoru

Zvolte možnost  > **Zobrazit účastníky**. Přejděte na účastníka a zvolte možnost . Konferenční hovor je v telefonu přidržen. Ostatní účastníci mohou pokračovat v konferenčním hovoru.

Pro návrat ke konferenčnímu hovoru zvolte možnost  > **Konference**. Pokud se konferenčního hovoru účastní více než tři lidé, můžete zvolit také možnost .

### Odpojení účastníka z konferenčního hovoru, který jste zahájili

Zvolte možnost  > **Zobrazit účastníky**. Přejděte na účastníka a zvolte možnost .

### Ukončení aktivního konferenčního hovoru

Stiskněte klávesu Konec.

### Volání nejčastěji používaných čísel

Když nejčastěji používaná telefonní čísla přiřadíte číselným tlačítkům telefonu, můžete rodině a přátelům volat velmi rychle.

Zvolte možnost  > **Nastavení a Volání** > **Zrychlená volba**.

### Přiřazení telefonního čísla k tlačítku zrychlené volby.

1 Vyberte tlačítko s číslicí, kterému chcete přiřadit telefonní číslo.

Tlačítko 1 () je vyhrazeno pro hlasovou schránku.

2 Vyberte v seznamu kontaktů požadovaný kontakt.

### Odebrání nebo změna telefonního čísla přiřazenému k tlačítku s číslicí

Vyberte a podržte přiřazené tlačítko a v rozevíracím menu zvolte možnost **Odebrat** nebo **Změnit**.

### Uskutečnění hovoru

Na domovské obrazovce zvolte možnost  a vyberte a podržte přiřazené tlačítko s číslicí.

### Hlasové volání kontaktu

Z přístroje můžete volat a telefon můžete ovládat pomocí hlasu.

Hlasové příkazy nezávisějí na hlasu uživatele. Příkazy automaticky vytváří telefon.

Při přidávání kontaktů nebo úpravách hlasových příkazů nepoužívejte velmi krátká jména nebo podobná jména pro různé kontakty nebo příkazy.

**!** **Poznámka:** Použití hlasových záznamů může být obtížné v hlučném prostředí nebo v tísni. Nespolehejte se tedy ve všech případech pouze na volání s pomocí hlasového záznamu.

Při hlasovém vytáčení je zapnut reproduktor. Držte telefon blízko u sebe a vyslovte hlasový příkaz.

- 1 Na domovské obrazovce podržte stisknuté tlačítko Volat. Pokud je připojen kompatibilní headset s tlačítkem, podržte stisknuté tlačítko headsetu.
- 2 Zazní krátký tón a telefon zobrazí text **Prosím, teď mluvte**. Zřetelně vyslovte jméno uložené v kontaktu.
- 3 Telefon přehraje syntetizovaný hlasový příkaz rozpoznávaného kontaktu ve vybraném jazyce telefonu a zobrazí jméno a číslo. Chcete-li hlasové vytáčení zrušit, zvolte možnost **Konec**.

#### Poslech hlasového příkazu pro kontakt

- 1 Vyberte kontakt a zvolte možnost  > **Detaily hlasového záznamu**.
- 2 Vyberte údaj kontaktu.

Pokud je pro jméno uloženo více telefonních čísel, můžete vyslovit i jméno a typ čísla, například mobil nebo telefon.





#### Volání posledního volaného čísla

Zkoušíte někomu volat, ale nebere vám telefon? Volání můžete snadno opakovat. Informace o volaných a přijatých hovorech najdete v protokolu volání.

Na domovské obrazovce stiskněte tlačítko Volat a vyberte číslo nebo kontakt.

#### Nahrávání telefonních rozhovorů

Telefonní hovory si můžete nahrávat.

- 1 Během hlasového hovoru zvolte možnost  > **Jít na výchozí displej** a zvolte možnost  > **Záznamník**.
- 2 Chcete-li zahájit nahrávání, zvolte možnost .
- 3 Nahrávání ukončíte zvolením možnosti . Zvukový klip bude automaticky uložen do složky Zvukové soubory v aplikaci Soubory.

Záznamník není možné použít, je-li aktivní datové volání nebo připojení GPRS.

#### Zobrazení nepřijatých hovorů

Údaj o nepřijatých hovorech vidíte na domovské obrazovce. Telefon zobrazuje počet zmeškaných událostí včetně nepřijatých hovorů a přijatých zpráv.

Chcete-li zobrazit telefonní číslo, přejedte z oblasti upozornění dolů a vyberte upozornění na nepřijaté hovory. Pokud je volající uložen v seznamu kontaktů, zobrazí telefon jeho jméno.

### Zpětné volání kontaktu nebo na číslo

Vyberte kontakt nebo číslo.

### Zobrazení seznamu nepřijatých hovorů později

Na domovské obrazovce stiskněte tlačítko Volat a přejděte na kartu nepřijatých hovorů .

### Volání hlasové schránky

Volání můžete přesměrovat do hlasové schránky, kde vám mohou volající nechat vzkaz, pokud jejich volání nepřijmete. Hlasová schránka je síťová služba.

Na domovské obrazovce zvolte možnost  a vyberte a podržte tlačítko 1.

### Změna telefonního čísla hlasové schránky

- 1 Zvolte možnost  > Nastavení a Volání > Schránka volání.
- 2 Vyberte a podržte schránku a zvolte možnost Změnit číslo.
- 3 Napište číslo (získáte jej u poskytovatele služeb) a zvolte možnost OK.

### Přesměrování hovorů do hlasové schránky nebo na jiné telefonní číslo

Pokud nemůžete příchozí hovory přijímat, můžete je přesměrovat.

Zvolte možnost  > Nastavení a Volání > Přesměrování hovorů > Hlasové hovory.

### Přesměrování nepřijatých hlasových hovorů

Zvolte možnost Pokud nepřijímá > Aktivovat > Do hlasové schránky.

### Přesměrování hlasových hovorů, pokud právě hovoříte

Zvolte možnost Je-li obsazeno > Aktivovat > Do hlasové schránky.

V každém okamžiku může být zapnuto i několik variant přesměrování.

### Přesměrování všech hlasových na jiné telefonní číslo

- 1 Zvolte možnost Všechny hlasové hovory > Aktivovat > Na jiné číslo.
- 2 Napište číslo. Chcete-li použít číslo uložené v seznamu kontaktů, zvolte možnost Najít.

Funkce blokování hovorů a přesměrování hovorů nelze používat současně.

## Blokování volání nebo přijímání hovorů

Někdy je vhodné omezit volání a přijímání hovorů telefonem. Můžete zakázat například všechna volání do zahraničí nebo při pobytu v zahraničí všechny příchozí hovory.

Zvolte možnost  > **Nastavení a Volání** > **Blokování hovorů**.

Pro změnu nastavení je vyžadováno heslo pro blokování od poskytovatele síťových služeb.

### Blokování volání

- 1 Chcete-li blokovat všechna volání nebo mezinárodní volání, zvolte možnost **Odchozí hovory** nebo **Mezinárodní hovory**. Chcete-li blokovat volání do zahraničí, ale povolit volání do domovské země, zvolte možnost **Mezinárodní hovory kromě do domovské země**.
- 2 Zvolte možnost **Aktivovat**. Funkce blokování hovorů ovlivňuje všechny hovory včetně datových volání.



### Blokování příchozích hovorů

- 1 Chcete-li blokovat všechna příchozí volání nebo mezinárodní hovory v době, kdy jste v zahraničí, zvolte možnost **Příchozí hovory** nebo **Příchozí hovory při roamingu**.
- 2 Zvolte možnost **Aktivovat**.

Funkce blokování hovorů a přesměrování hovorů nelze používat současně.

## Povolení volání pouze na určitá čísla

V přístroji můžete povolit volání pouze příbuzným nebo na jiná důležitá čísla, a zablokovat všechna ostatní telefonní čísla.



Zvolte možnost  > **Kontakty** a  > **Čísla na SIM** > **Čísla Povolovaných čísel**.

Tuto funkci nepodporují všechny SIM karty. Budete potřebovat kód PIN2 od poskytovatele služeb.

### Zapnutí funkce volání na povolená čísla

Zvolte možnost  > **Aktivovat povolená čísla** a napište kód PIN2.

### Vyberte osoby, na jejichž čísla chcete povolit volání

- 1 Zvolte možnost  > **Nový kontakt na SIM**.
- 2 Napište kód PIN2.
- 3 Napište jméno a telefonní číslo kontaktu, kterému je povoleno volat, a zvolte možnost .

Pro přidání kontaktu ze seznamu kontaktů do seznamu povolených čísel zvolte možnost  > Přidat z Kontaktů a vyberte kontakt.

Chcete-li při aktivované funkci povolených čísel posílat textové zprávy kontaktům na SIM kartě, musíte do seznamu povolených čísel přidat také číslo střediska textových zpráv.

## Kontakty

### O aplikaci Kontakty



Zvolte možnost  > Kontakty.



V přístroji můžete ukládat a organizovat telefonní čísla, adresy a další kontaktní údaje svých přátel. Pokud chcete snadno udržet komunikaci s nejdůležitějšími kontakty, nastavte je jako oblíbené.

### Ukládání telefonních čísel a adres



Telefonní čísla, adresy a další kontaktní údaje svých přátel si můžete ukládat do seznamu kontaktů.

Zvolte možnost  > Kontakty.



### Přidání kontaktu do seznamu

- 1 Zvolte možnost .
- 2 Vyberte kontaktní údaj a vyplňte příslušné pole.
- 3 Po vyplnění údajů zvolte možnost .

### Úpravy kontaktních informací

- 1 Vyberte kontakt a zvolte možnost .
- 2 Vyberte kontaktní údaj a změňte ho.
- 3 Po upravení všech potřebných údajů zvolte možnost .

### Přidání dalších údajů na kartu kontaktu

Vyberte kontakt, zvolte možnost  >  a vyberte požadovaný kontaktní údaj.

### Uložení čísla z přijatého hovoru nebo zprávy

Přijali jste hovor nebo zprávu od osoby, jejíž číslo zatím nemáte uloženo v seznamu kontaktů? Číslo můžete snadno uložit do nové nebo existující položky seznamu kontaktů.

### Uložení čísla z přijatého hovoru

- 1 Stiskněte na domovské obrazovce tlačítko Volat.
- 2 Přejděte na kartu Přijaté hovory↓.
- 3 Vyberte a podržte telefonní číslo a v rozevíracím menu zvolte možnost **Uložit do Kontaktů**.
- 4 Vyberte, zda chcete vytvořit novou položku seznamu kontaktů nebo aktualizovat existující.

### Uložení čísla z přijaté zprávy

- 1 Zvolte možnost  > Zprávy.
- 2 V seznamu Konverzace vyberte a podržte zprávu a v místním menu zvolte možnost **Uložit do Kontaktů**.
- 3 Vyberte, zda chcete vytvořit novou položku seznamu kontaktů nebo aktualizovat existující.

### Rychlé kontaktování nejdůležitějších osob

Nejdůležitější kontakty si můžete nastavit jako oblíbené. Oblíbené položky jsou uvedeny v horní části seznamu Kontakty, a proto se s nimi můžete spojit rychleji.

Zvolte  > Kontakty.

### Označení kontaktu jako oblíbeného

Vyberte a podržte kontakt a v rozevíracím menu zvolte možnost **Přidat do oblíbených**.

### Odebrání kontaktu z oblíbených

Vyberte a podržte kontakt a v rozevíracím menu zvolte možnost **Odebrat z oblíbených**. Kontakt nebude odstraněn ze standardního seznamu kontaktů.

### Přidání důležitých kontaktů na domovskou obrazovku

Přidání nejdůležitějších kontaktů na domovskou obrazovku umožní rychle jim volat nebo posílat zprávy.

Vyberte možnost  > Kontakty.

Vyberte kontakt uložený v paměti telefonu a zvolte možnost  > **Přidat na výchozí displej**.

### Volání kontaktu

Na domovské obrazovce vyberte kontakt a stiskněte tlačítko Volat. Pokud má kontakt více než jedno číslo, vyberte požadované číslo.



### Odeslání zprávy kontaktu

Na domovské obrazovce vyberte kontakt a zvolte možnost **Zpráva**.

### Odebrání kontaktu z domovské obrazovky

Na domovské obrazovce stiskněte a podržte kontakt a zvolte možnost .

Kontakt bude odebrán z domovské obrazovky, ale zůstane v seznamu kontaktů.

### Přidání fotografie kontaktu

Chcete rychle zjistit, kdo vám volá? Přidejte ke kontaktu fotografii.

Vyberte možnost  > **Kontakty**.

- 1 Vyberte kontakt.
- 2 Zvolte možnost  u jména kontaktu a zvolte možnost **Přidat obrázek**.
- 3 Vyberte ve složce Galerie fotografii.

### Změna nebo odebrání fotografie

Vyberte fotografii a zvolte možnost **Změnit obrázek** nebo **Odebrat obrázek**.

### Nastavení vyzváněcího tónu pro kontakt





Chcete podle zvuku poznat, že vám volá určitá osoba? Můžete pro ni nastavit speciální vyzváněcí tón.

Zvolte možnost  > **Kontakty** .

- 1 Vyberte kontakt a zvolte možnost .
- 2 Vyberte možnost **Vyzváněcí tón** a vyzváněcí tón.

### Vytvoření skupiny kontaktů

Pokud příbuzné nebo přátele přidáte do skupiny kontaktů, můžete jim snadno poslat zprávu současně.

- 1 Zvolte možnost  > **Kontakty**.
- 2 Přejděte na kartu  a zvolte možnost **+**.
- 3 Napište název skupiny a zvolte možnost **OK**.
- 4 Na kartě  vyberte skupinu a zvolte možnost  > **Přidat členy**.
- 5 Označte kontakty, které chcete přidat do skupiny, a zvolte možnost **Zvolit**.

### Odeslání zprávy skupině osob

Chcete rychle poslat zprávu celé rodině? Pokud jste příbuzné zařadili do skupiny, můžete jim všem poslat zprávu současně.

Zvolte možnost  > Kontakty .

- 1 Přejděte na kartu .
- 2 Vyberte a podržte název skupiny a v rozevíracím menu zvolte možnost **Vytvořit zprávu**.

### Posílání kontaktních údajů pomocí funkce Moje vizitka



Moje vizitka je vaše elektronická vizitka. Pomocí funkce Moje vizitka můžete posílat své kontaktní údaje ostatním.

Zvolte možnost  > Kontakty.

### Odeslání kontaktních údajů v podobě vizitky

- 1 Vyberte a podržte možnost **Moje vizitka** a v rozevíracím menu zvolte možnost **Odeslat jako vizitku**.
- 2 Vyberte možnost odeslání.

### Zadání kontaktních údajů do funkce Moje vizitka

- 1 Vyberte možnost **Moje vizitka**.
- 2 Zvolte možnost  a vyberte údaj, který chcete upravit.
- 3 Chcete-li přidat další údaje, zvolte možnost .

### Kopírování kontaktů ze SIM karty do telefonu

Pokud máte kontakty uloženy na SIM kartě, můžete je zkopírovat do telefonu. Ke kontaktům zkopírovaným do telefonu můžete přidávat další údaje, například alternativní telefonní čísla, adresy nebo obrázky.

Zvolte možnost  > Kontakty.

Zvolte možnost  > Čísla na SIM > Kopírovat vše do tel..

### Zálohování kontaktů na server služeb Nokia

Když své kontakty zálohujete na server služeb Nokia, můžete je snadno zkopírovat do nového telefonu. Pokud dojde k odcizení nebo poškození telefonu, můžete k seznamu kontaktů přistupovat online.

Vyberte možnost  > Kontakty.

Zvolte možnost  > Nokia Synch. > Synchronizovat.

Když povolíte automatickou synchronizaci, budou všechny změny seznamu kontaktů automaticky zálohovány službou Nokia.

K využívání služeb Nokia potřebujete účet Nokia. Když z telefonu otevřete službu Nokia, budete vyzváni k vytvoření účtu.

Pokud kontakty automaticky synchronizujete pomocí služby Nokia Synchronizace, nepovolujte synchronizaci kontaktů s žádnou jinou službou. Mohlo by dojít ke konfliktům. Pokud kontakty synchronizujete v aplikaci Mail for Exchange, není Služba Nokia Synchronizace pro kontakty k dispozici.

## Sociální sítě

### O aplikaci Sociální sítě



Zvolte možnost  > Sociální sítě a přihlaste se k sociálním sítím, které používáte.

Aplikace Sociální sítě vám pomůže rozšířit zážitky ze sociálních sítí. Po přihlášení do sociální sítě jako přes aplikaci Sociální sítě můžete provádět následující činnosti:

- zobrazovat informace o situaci kamarádů z více služeb v jediném zobrazení,
- posílat informace o vlastní situaci do několika sociálních sítí současně,
- sdílet snímky pořízené fotoaparátem,
- sdílet videa nahraná telefonem,
- propojovat profily přátel online s jejich kontaktními údaji v telefonu,
- přidávat události z kalendáře služby do kalendáře telefonu.



K dispozici jsou pouze funkce podporované příslušnou službou sociální sítě.

Práce se sociálními sítěmi vyžaduje podporu sítě. Tato akce může vyžadovat přenos velkého množství dat a mohou být účtovány poplatky. Informace o poplatcích za datové přenosy získáte od svého poskytovatele síťových služeb.

Služby sociálních sítí jsou nezávislé služby neposkytované společností Nokia. Zkontrolujte si nastavení soukromí sociální sítě, kterou používáte. Informace byste totiž mohli sdílet s velkou skupinou lidí. Pro sdílení informací prostřednictvím služby sociální sítě mohou platit příslušné podmínky používání služby. Seznamte se s podmínkami používání a zásadami ochrany soukromí dané služby.



### Prohlížení informací o situaci kamarádů v jediném zobrazení

Když se do sociálních sítí přihlásíte přes aplikaci Sociální sítě, uvidíte informace o situaci svých přátel ze všech služeb v jediném zobrazení. Nemusíte přepínat z jedné aplikace do druhé a vidíte, co všichni dělají.

- 1 Zvolte možnost  > **Sociální sítě**.
- 2 Vyberte službu a přihlaste se.
- 3 Zvolte možnost  > **Moje účty** > **Přidat sociální síť**.
- 4 Vyberte další službu a přihlaste se.
- 5 Zvolte možnost  > **Veškerá aktivita**.  
V zobrazení automaticky uvidíte všechny komunikace ze všech přidávaných služeb.

### Posílání informací o vlastní situaci do sociálních sítí

V aplikaci Sociální sítě můžete do sociálních sítí odesílat informace o vlastní situaci.

- 1 Zvolte možnost  > **Sociální sítě** a přihlaste se k sociálním sítím, které používáte.
- 2 Zvolte možnost  > **Veškerá aktivita**.
- 3 Do textového pole napište informaci o situaci.

### Propojení přátel online se seznamem kontaktů

Profily svých přátel v sociálních sítích můžete propojit s jejich kontaktními údaji v telefonu. Po propojení si můžete v aplikaci Sociální sítě zobrazit jejich kontaktní údaje a v seznamu kontaktů uvidíte nejnovější informace o situaci.

- 1 Zvolte možnost  > **Sociální sítě**.
- 2 Vyberte obrázek profilu kamaráda, který je online, a zvolte možnost **Link Profile to Contact**.
- 3 V seznamu kontaktů vyberte kontakt, ke kterému chcete profil přiřadit.

### Zobrazení informací o situaci přátel na domovské obrazovce

Widget Sociální sítě slouží ke sledování informací o situaci kamarádů online přímo na domovské obrazovce (když jste v aplikaci Sociální sítě přihlášení ke službám sociálních sítí).

### Přidání nástroje widget Sociální sítě na domovskou obrazovku



Vyberte a podržte prázdnou oblast na domovské obrazovce a zvolte možnost **Přidat widget** > **Sociální sítě**.

### Spuštění aplikace Sociální sítě z domovské obrazovky

Na domovské obrazovce vyberte nástroj widget Sociální sítě. Pokud jste přihlášení, otevře přístroj zobrazení informací o situaci. Když přihlášení nejste, otevře přístroj zobrazení přihlášení.

### Odeslání fotografie nebo videa do webové služby

Aplikace Sociální sítě umožňuje posílat fotografie nebo videosoubory do sociálních sítí.

- 1 Zvolte možnost  > **Sociální sítě** a přihlaste se ke službě sociální sítě.
- 2 Zvolte možnost .
- 3 Vyberte, zda chcete odeslat fotografii nebo video.
- 4 Vybráním označte položky, které chcete odeslat.  
Maximální velikost souboru s fotografií je 4 MB a souboru s videem 10 MB.
- 5 Pokud odesíláte jedinou fotografii, můžete k určité části fotografie přidat značku a komentář.  
Funkci posílání videa musí vybraná služba sociální sítě podporovat a musíte použít připojení přes síť Wi-Fi.
- 6 Zvolte možnost .

### Vyfotografování a odeslání snímku

- 1 Zvolte možnost .
- 2 Zvolte možnost odeslání fotografie z fotoaparátu.
- 3 Vyfotografujte snímek.
- 4 K části fotografie přidejte značku a komentář.

### Kontaktování přátel ze sociální sítě

Pokud vám nestačí komentování stavu kamaráda, můžete mu zavolat nebo poslat zprávu.

- 1 Zvolte možnost  > **Sociální sítě**.
- 2 Vyberte obrázek profilu kamaráda a vyberte požadovaný způsob komunikace.

Tato funkce je k dispozici v případě, že jste své přátele online propojili s kontaktními údaji v telefonu nebo přátele uvedli mezi svými údaji ve službě kontaktní údaje.

Dostupné způsoby komunikace se mohou lišit. Chcete-li kamarádovi zavolat nebo poslat textovou zprávu, musí služba takovou funkci podporovat.

### Přidání události do kalendáře telefonu

Při odpovídání na pozvánky můžete události ze služeb sociálních sítí přidávat do kalendáře telefonu a sledovat je i v době, kdy nejste připojeni k webu.



Zvolte možnost  > **Sociální sítě**, vyberte službu a přihlaste se.

- 1 Vyberte pozvánku na událost.
- 2 Přidejte událost do kalendáře telefonu.

Tato funkce je dostupná jen v případě, že ji podporuje služba.

## Zprávy

### O aplikaci Zprávy

 Zvolte možnost  > Zprávy.



V přístroji můžete posílat a přijímat různé druhy zpráv:

- Zprávy SMS
- Zvukové zprávy
- Multimediální zprávy s obrázky a videosoubory
- Skupinové zprávy

Aplikace Zprávy vyžaduje podporu sítě.

### Posílání zpráv

Pomocí textových a multimediálních zpráv se můžete spojit s rodinou a přáteli.

- 1 Zvolte možnost  > Zprávy a .
- 2 Chcete-li přidat příjemce z kontaktů, zvolte možnost **Komu**. Můžete také napsat telefonní číslo.
- 3 Napište do textového pole zprávu a zvolte možnost .

**Tip:** Chcete-li přiložit přílohu, například fotografii nebo video, zvolte možnost .

- 4 Zvolte možnost .

**Tip:** Chcete-li zprávu odeslat kontaktu ze seznamu, vyberte a podržte kontakt a zvolte možnost **Odeslat zprávu**.

Poslání zprávy s přílohou může být dražší než poslání běžné textové zprávy. O další informace požádejte svého poskytovatele služby.

Přístroj umožňuje odesílat textové zprávy, jejichž délka překračuje limit pro jednu zprávu. Delší zprávy budou odeslány jako dvě či více zpráv. Poskytovatel služeb může takovou zprávu vyúčtovat odpovídajícím způsobem.

Znaky, které používají diakritiku nebo jiné značky, a znaky některých jazyků vyžadují více místa, a tím snižují počet znaků, které je možné odeslat v jedné zprávě.

Pokud je textová zpráva příliš dlouhá, může být převedena na multimediální zprávu. Pokud chcete zprávu poslat jako textovou zprávu, zvolte možnost  > **Volby odeslání** > **Typ zprávy** > **Text**.

Pokud posíláte textovou zprávu jednomu nebo více příjemcům a pro jednoho z příjemců je místo telefonního čísla uvedena emailová adresa, bude textová zpráva převedena na multimediální.

Je-li položka vložená do multimediální zprávy pro přenos v síti příliš velká, přístroj může její velikost automaticky zmenšit.

Přijímat a zobrazovat multimediální zprávy mohou pouze kompatibilní přístroje. Zprávy mohou mít v různých přístrojích různý vzhled.



### Čtení přijatých zpráv

Když vám někdo pošle zprávu, zobrazí telefon na domovské obrazovce upozornění. Zprávu můžete otevřít přímo na domovské obrazovce.

Chcete-li zprávu otevřít, zvolte možnost **Zobrazit**.



Zprávy jsou zkombinovány do konverzací, které v jediném zobrazení obsahují všechny zprávy, které jste odeslali konkrétnímu kontaktu a přijali od něj. Chcete-li si konverzaci přečíst, vyberte ji v seznamu v zobrazení **Zprávy**.

### Odpověď na zprávu

- 1 V otevřené zprávě zvolte možnost .
- 2 Napište odpověď a zvolte možnost  > .

**Tip:** Chcete-li rychle odpovědět na zprávu, zvolte možnost **Pište klepnutím sem**.

### Předání zprávy

- 1 V otevřené zprávě zvolte možnost  > **Předat dál**.
- 2 Chcete-li přidat příjemce z kontaktů, zvolte možnost **Komu**. Můžete také napsat telefonní číslo.
- 3 Podle potřeby zprávu upravte a zvolte možnost  > .

### Uložení přiložené fotografie nebo jiného souboru









- 1 Vyberte v konverzaci zprávu obsahující soubor.
- 2 Vyberte a podržte soubor, zvolte možnost **Uložit** a vyberte paměť. Soubory jsou ukládány do složek příslušných aplikací, například Galerie.

### Čtení zpráv později než při přijetí

- 1 Zvolte možnost  > **Zprávy**.
- 2 Vyberte konverzaci obsahující zprávu.
- 3 Vyberte zprávu.

### Posílání zvukových zpráv

Do přístroje můžete nahrát zvukový klip, například písničku k narozeninám, a poslat ho kamarádovi jako zvukovou zprávu.

- 1 Zvolte možnost  > Zprávy.
- 2 Zvolte možnost .
- 3 Chcete-li přidat příjemce ze seznamu kontaktů, zvolte možnost **Komu**, vyberte kontakt a zvolte možnost . Můžete také napsat telefonní číslo.
- 4 Chcete-li přiložit zvukový klip, zvolte možnost  >  a zvukový klip. Chcete-li nový zvukový klip nahrát, zvolte možnost  >  a nahrajte nový klip.
- 5 Zvolte možnost .

### Změna jazyka psaní

V telefonu můžete změnit jazyk pro psaní zpráv a pošty.

- 1 Zvolte možnost  > Nastavení a Telefon > Jazyk.
- 2 Zvolte možnost **Jazyk psaní**.

## E-mail

### O aplikaci E-mail

 Zvolte možnost  > E-mail.

E-maily z existující e-mailové adresy můžete automaticky přenést do telefonu a číst je, odpovídat na ně a organizovat je na cestách. Do telefonu můžete nastavit několik schránek a přistupovat k nim z domovské obrazovky.

Za posílání a přijímání pošty do telefonu mohou být účtovány poplatky. Informace o případných poplatcích vám sdělí poskytovatel služeb.

Služba E-mail je síťová služba a nemusí být k dispozici ve všech oblastech.

### Přidání schránky

Používáte více než jednu e-mailovou adresu? V telefonu můžete mít několik schránek. E-mail je síťová služba.

Zvolte možnost  > E-mail.

Při prvním spuštění aplikace E-mail vás telefon vyzve k vytvoření schránky. Pokud výzvu přijmete, postupujte podle pokynů zobrazených v telefonu.



Pokud chcete v telefonu používat služební e-mail, nastavte ho pomocí aplikace Exchange ActiveSync. Při instalaci budete potřebovat název serveru Microsoft Exchange a domény sítě. Další informace zjistíte u správce serveru Mail for Exchange.

### Přidání schránky později

Schránku můžete vytvořit i později. Zvolte možnost **E-mail** > **Nová schránka** a postupujte podle pokynů zobrazených v telefonu.

**Tip:** Pokud na domovskou obrazovku přidáte poštovní nástroj widget, můžete snadno přistupovat ke zprávám přímo z domovské obrazovky.

### Odstranění schránky

Vyberte a podržte schránku a zvolte možnost **Odstranit schránku**.

### Čtení přijaté e-mail

V telefonu můžete číst poštu a odpovídat na ni.

Zvolte možnost  > **E-mail**.

Vyberte schránku a zprávu.

**Tip:** Chcete-li nové zprávy číst rychle, přidejte na domovskou obrazovku poštovní nástroj widget.



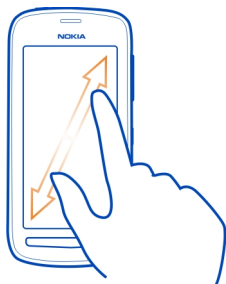

**Tip:** Pro zvětšení nebo zmenšení zobrazení můžete položit dva prsty na obrazovku a pohnout s nimi k sobě nebo od sebe.







### Otevření nebo uložení přílohy

Vyberte přílohu a zvolte možnost **Otevřít** nebo **Uložit**. Pokud je k dispozici více než jedna příloha, můžete všechny uložit současně.

**Odpověď na zprávu**

- 1 Zvolte možnost  > .
- 2 Napište odpověď a zvolte možnost .
- 3 Zvolte možnost .

**Předání zprávy**

- 1 Zvolte možnost  > .
- 2 Napište e-mailovou adresu. Chcete-li přidat příjemce ze seznamu kontaktů, zvolte možnost .
- 3 Chcete-li, zprávu upravte a zvolte možnost .
- 4 Zvolte možnost .

**Tip:** Pokud je v e-mailu webová adresa a chcete ji otevřít v prohlížeči telefonu, vyberte adresu.





**Čtení další nebo předchozí zprávy ve schránce**

Použijte ikony se šipkami.

**Odeslání zprávy**

Chcete z cesty poslat e-mail? Pomocí telefonu můžete číst i posílat e-maily, a to i když nesedíte u stolu.

Zvolte možnost  > E-mail a vyberte schránku.

- 1 Zvolte možnost .
- 2 Napište e-mailovou adresu. Chcete-li přidat příjemce ze seznamu kontaktů, zvolte možnost . Chcete-li přidat pole Skryt. k., zvolte možnost  >  > Další pole příjemců > Zobraz. pole Skr. kopie.
- 3 Napište předmět a zprávu a zvolte možnost .

**Tip:** Chcete-li přidat přílohu, zvolte možnost .



- 4 Zvolte možnost .

**Odpověď na pozvánku na schůzku**

Pozvánky na schůzku můžete otevírat a ukládat nebo přijímat. Když pozvánku na schůzku uložíte nebo přijmete, objeví se v kalendáři.

Pozvánky na schůzku jsou zpracovávány ve schránce Exchange ActiveSync.

Zvolte možnost  > E-mail a vyberte schránku Exchange ActiveSync.

Otevřete pozvánku na schůzku a uložte si ji do kalendáře. Je-li taková možnost k dispozici, můžete zvolit možnost  **Přijmout**,  **Odmítnout** nebo  **Předběžný**.

### Kontrola dostupnosti

Zvolte možnost  > **Zobrazit kalendář**.

Chcete-li schválenou pozvánku na schůzku upravit, odpovědět na ni nebo ji předat, otevřete ji v kalendáři.

Dostupné volby se mohou lišit.

### Otevírání pošty z domovské obrazovky

Podle modelu telefonu můžete mít na domovské obrazovce několik poštovních nástrojů widget.

Každý poštovní nástroj widget obsahuje jednu schránku a zobrazuje tři naposledy obdržené e-maily. Zprávy můžete otevřít přímo z nástroje widget. Přijetí nového e-mailu označuje ikona .

**Tip:** Chcete-li zobrazit další e-maily, stiskněte navigační tlačítko dolů.

### Přidání poštovního nástroje na domovskou obrazovku

Na domovské obrazovce klepněte a podržte prázdnou oblast, zvolte možnost **Přidat widget** a vyberte nástroj widget pro e-mail. Pokud máte více než jednu schránku, vyberte nástroj, který chcete použít.

**Tip:** Chcete-li použít kompaktnější nástroj widget, který zobrazuje pouze název schránky a po doručení nové zprávy ikonu , zvolte možnost **Přidat widget > E-mail, nově přijaté**.

## Internet

### Webový prohlížeč



Zvolte možnost  > **Web**.

Sledujte nejnovější zprávy a navštěvujte oblíbené weby. Ve webovém prohlížeči telefonu můžete prohlížet webové stránky na internetu.

Chcete-li procházet web, musíte být připojeni k internetu.

### Procházení webu

Zvolte možnost  > **Web**.

**Tip:** Pokud nemáte u poskytovatele síťových služeb objednaný datový paušál, můžete náklady na přenášení dat ušetřit tak, že se budete k internetu připojovat přes síť Wi-Fi.

### Přechod na webovou stránku

Napište do panelu adres adresu webu a zvolte možnost .

### Hledání v internetu

Napište do panelu adres hledané slovo a vyberte hledané slovo pod panelem webových adres.

### Zvětšení nebo zmenšení

Položte dva prsty na displej a posuňte je k sobě nebo od sebe.

### Odeslání webového odkazu

Klepněte na webovou stránku a podržte na ní prst, zvolte možnost **Odeslat** a vyberte způsob odeslání odkazu.

### Otevření nového okna prohlížeče

Zvolte možnost  > .

### Přepínání mezi okny prohlížeče

- 1 Zvolte možnost .
- 2 Přejed'te vlevo nebo vpravo a vyberte požadované okno.

Vyrovnávací paměť slouží k dočasnému ukládání dat. Pokud jste přistupovali k důvěrným informacím či k zabezpečeným službám vyžadujícím heslo nebo pokud jste se o takový přístup pokoušeli, vymažte po každém použití vyrovnávací paměť.

### Vyprázdnění mezipaměti

Zvolte možnost  > **Nastavení** > **Soukromí** > **Vymazat privátní data** > **Vyrovnávací paměť**.



### Přidání záložky

Pokud navštívujete stále stejné stránky, přidejte si je pro snadný přístup do záložek.

Zvolte možnost  > **Web**.

Při procházení klepněte na webovou stránku a podržte na ní prst a zvolte možnost **Přidat záložku**.

## Přechod na založený web během procházení

Zvolte možnost  >  a vyberte záložku.

**Tip:** Záložky můžete přidávat i do hlavního menu telefonu. Při procházení klepněte na webovou stránku a podržte na ní prst a zvolte možnost **Instalovat jako aplikaci**.

## Objednávání webových zdrojů

Když chcete sledovat novinky na oblíbených webech, nemusíte je pravidelně navštěvovat. Můžete si objednat webové zdroje a automaticky získávat odkazy na nejnovější obsah.

Zvolte  > **Web**.

Webové zdroje jsou na webových stránkách zpravidla označeny ikonou . Umožňují sdílet například nejnovější titulky zpráv nebo příspěvky blogů.

- 1 Přejděte na blog nebo webovou stránku obsahující webový zdroj.
- 2 Klepněte na webovou stránku a podržte na ní prst a zvolte možnost **Přidat zdroj**.

## Aktualizace zdroje

V zobrazení **Webové zdroje** vyberte a podržte zdroj a zvolte možnost **Obnovit**.

## Nastavení automatické aktualizace zdroje

V zobrazení **Webové zdroje** vyberte a podržte zdroj a zvolte možnost **Upravit** > **Automatické aktualizace**.

## Povolení využívání údajů o místě webovým serverem

Zvolte možnost  > **Web**.

Některé webové servery mohou vyžadovat informace o místě, na kterém se nacházíte. Mohou podle nich například přizpůsobovat informace, které vám předkládají. Pokud webovému serveru povolíte přístup k informacím o místě svého pobytu, mohou tyto informace na některých webech vidět i jiní uživatelé. Přečtěte si zásady ochrany osobních údajů daného webu.

Na požádání zvolte možnost **Povolit jednou** nebo **Vždy povolit**.

## Odebrání přístupu k údajům o místě webovému serveru

- 1 Zvolte možnost  > **Nastavení** > **Soukromí** > **Oprávnění k místu**.
- 2 Klepněte na web a podržte ho a zvolte možnost **Odstranit**.

## Odebrání přístupu k údajům o místě všem webům

Zvolte možnost  > Nastavení > Soukromí > Vymazat privátní data > Oprávnění k místu.

## Přístup k online službám pomocí systému NFC

Když se oblastí NFC na telefonu dotknete štítku NFC s webovou adresou, systém otevře příslušnou stránku ve webovém prohlížeči telefonu.



**Tip:** Značky NFC mohou obsahovat také informace jako jsou telefonní čísla a vizitky. Pokud na reklamě podporující systém NFC vidíte telefonní číslo, stačí se dotknout značky a můžete na ono číslo zavolat.

## Zábava

### Hudební přehrávač





### Hudební přehrávač

 Zvolte možnost  > Hud. přehr..

V hudebním přehrávači v telefonu můžete poslouchat hudbu a podcasty i na cestách.



### Přehrávání hudby

Zvolte  > Hud. přehr..



- 1 Chcete-li zobrazit skladby, interprety, alba nebo žánry, zvolte možnost    nebo .
- 2 Vyberte skladbu nebo album.

**Tip:** Chcete-li skladby poslouchat v náhodném pořadí, zvolte možnost .

### Pozastavení a nové spuštění přehrávání

Chcete-li přehrávání pozastavit, zvolte možnost . Pro pokračování zvolte možnost .

### Rychlé posunutí skladby vpřed nebo vzad

Vyberte a podržte možnost  nebo .

### Opakované přehrávání skladby

Zvolte možnost .

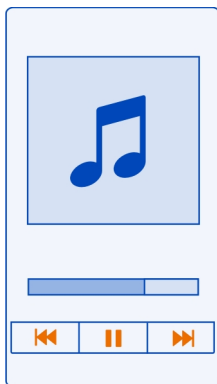

**Tip:** Když posloucháte hudbu, můžete se vrátit na domovskou obrazovku a ponechat hudbu hrát na pozadí.

### Vytvoření seznamu skladeb

Chcete při různých náladách poslouchat různou hudbu? V seznamech skladeb si můžete vytvořit výběry skladeb přehrávané v určitém pořadí.

Zvolte možnost  > Hud. přehr..

- 1 Vyberte a podržte skladbu, album nebo žánr a zvolte možnost **Přidat do seznamu skladeb**.
- 2 Vyberte seznam skladeb nebo zvolte možnost **Nový seznam skladeb** a vytvořte nový seznam.

### Přehrání seznamu skladeb

Zvolte možnost  a vyberte seznam skladeb.

### Odebrání skladby ze seznamu skladeb

V zobrazení seznamu skladeb vyberte a podržte skladbu a zvolte možnost **Odebrat**. Toto odebrání neodstraní skladbu z telefonu, pouze ji odstraní ze seznamu.

**Tip:** Aplikace Hudební přehrávač automaticky vytvoří seznam nejčastěji přehrávaných skladeb, nedávno přehraných skladeb, nikdy nepřehraných skladeb a nedávno přidanych skladeb.



### Zobrazení textu při poslechu skladby

Chcete-li při přehrávání sledovat text skladby, zkopírujte soubory s texty do složky, ve které máte hudební soubory. Názvy souborů s texty musí být stejné jako odpovídající názvy souborů s hudbou.

Hudební přehrávač podporuje základní a rozšířený formát LRC i texty, které jsou ve formátu ID3v2 zahrnuty v souboru se skladbou.

Tato aplikace je poskytována výhradně pro osobní používání s legálně nabytým obsahem.

### Přehrávání podcastů

- 1 Zvolte možnost  > Hud. přehr..
- 2 Zvolte možnost  > Podcasty.
- 3 Vyberte podcast. Pokud byl podcast částečně přehrán, bude přehrávání pokračovat od místa, kde bylo zastaveno.

**Tip:** Když posloucháte podcast, můžete se vrátit na domovskou obrazovku a ponechat aplikaci Hudební přehrávač hrát na pozadí.

### Synchronizace hudby mezi telefonem a počítačem

Máte v počítači hudbu, kterou byste chtěli poslouchat v telefonu? Sada Nokia Suite nabízí nejrychlejší způsob kopírování hudby do telefonu a můžete v ní spravovat a synchronizovat hudební sbírku.



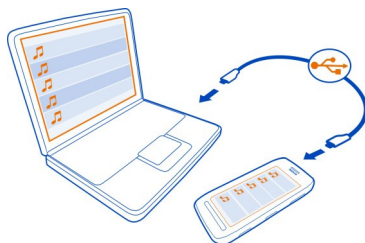

- 1 Kompatibilním kabelem USB připojte telefon ke kompatibilnímu počítači.
- 2 Přejedte v telefonu z oznamovací oblasti dolů a zvolte možnost **USB > Nokia Suite**.
- 3 V počítači spusťte aplikaci Nokia Suite. Zkontrolujte, zda používáte nejnovější verzi sady Nokia Suite.
- 4 Přetáhněte hudbu do telefonu. Další informace najdete v nápovědě k sadě Nokia Suite.
- 5 V aplikaci Hudební přehrávač zvolte možnost **☰ > Hudební knihovna > Obnovit**.

Nejnovější verzi sady Nokia Suite si stáhněte ze serveru [www.nokia.com/support](http://www.nokia.com/support).

Některé hudební soubory mohou být chráněny systémem DRM (Digital Rights Management) a není možné je přehrávat na více než jednom přístroji.

## Služba Nokia Hudba



Zvolte možnost **☰ > Nokia Hudba**.

Služba Nokia Hudba umožňuje kupovat a stahovat skladby do telefonu. Při procházení obsahem služby Nokia Hudba můžete objevovat novou hudbu i hledat staré známé skladby.

Tato služba nemusí být dostupná ve všech oblastech nebo zemích a pro jednotlivé země pobytu jsou k dispozici různé služby a možnosti.

Chcete-li stahovat hudbu, musíte si vytvořit bezplatný účet Nokia.

K vytvoření účtu Nokia, připojení ke službě Nokia Hudba a přihlášení k účtu můžete použít některý z následujících prostředků:

- Tento telefon
- Kompatibilní webový prohlížeč

Pokud již účet Nokia máte, můžete k přístupu ke službě Nokia Hudba používat tento účet.

Pokud máte s účtem Nokia spojen kredit, volná stažení nebo službu neomezeného stahování, nezavírejte ho. Mohli byste v takovém případě o všechny položky přijít.

Veškeré duševní vlastnictví a další práva ke skladbám patří nezávislým držitelům licencí (například příslušným nahrávacím společnostem, interpretům, autorům, skladatelům, nebo vydavatelům) a jsou pro ně výslovně vyhrazeny. Hudbu staženou ze služby Nokia Hudba můžete používat pouze v souladu s omezeními platnými pro danou skladbu, tak jak jsou uvedena v části „Práva“ na stránkách produktu ve službě Nokia Hudba. Hudbu zakoupenou z jiných zdrojů musíte používat v souladu s podmínkami danými při nákupu. Za dodržování duševního vlastnictví a jiných práv k hudbě, kterou používáte, jste zodpovědni vy.

### Nahrávání zvuku

Zvolte možnost  > Záznamník.

### Nahrávání zvukových klipů

Zvolte možnost .

### Ukončení nahrávání

Zvolte možnost . Zvukový klip bude automaticky uložen do složky Zvukové soubory v aplikaci Soubory.

### Posílání nahraných zvukových klipů zvukovými zprávami

Zvolte možnost  > Odeslat.

### Přehrávání hudby přes rádio

#### Vysílač FM

 Zvolte možnost  > Př. přes rád..

Hudbu uloženou v telefonu můžete přehrávat přes libovolné kompatibilní rádio FM, například přes autorádio nebo domácí stereo.

Provozní dosah vysílače FM je přibližně 2 metry (6 stop). Spojení může být náchylné na rušení překážkami, například stěnami, jinými elektronickými přístroji nebo veřejnými rozhlasovými stanicemi. Frekvenční rozsah vysílače FM se liší podle regionu.



Vysílač FM může rušit přijímače FM v okolí, pracující na stejné frekvenci. Chcete-li rušení zabránit, vyhledejte na přijímači volnou frekvenci ještě před zapnutím vysílače FM.

Vysílač FM nelze používat současně s FM rádiem telefonu.

**!** **Poznámka:** Používání vysílačů FM může být v některých zemích omezeno. Další informace zjistíte u místních úřadů a na stránce [www.nokia.com/fmtransmitter](http://www.nokia.com/fmtransmitter).

### Přehrávání skladby přes rádio

Chcete hudbu poslouchat hlasitěji nebo přes kvalitnější hi-fi reproduktory? Můžete ji přehrávat přes FM rádio.

- 1 Naladíte přijímač na volnou frekvenci.
- 2 Zvolte  > Hud. přehr..
- 3 Vyberte skladbu nebo seznam skladeb.
- 4 Zvolte možnost  > Přehrát přes rádio.
- 5 Zadejte frekvenci, na kterou jste naladili přijímač. Pokud je například ve vaší oblasti volná frekvence 107,8 MHz a naladíte na ni přijímač, naladíte frekvenci 107,8 MHz i na vysílači FM.

Chcete-li nastavit hlasitost, použijte funkci hlasitosti na přijímači. Zkontrolujte, zda není ztlumena hlasitost telefonu.

**Tip:** Chcete-li vysílač FM snadno zapínat a vypínat, přidejte na domovskou obrazovku nástroj widget Přehrát přes rádio.

Tato aplikace je poskytována výhradně pro osobní používání s legálně nabytým obsahem.

### FM rádio

#### FM rádio



Zvolte možnost  > FM rádio.

Oblíbené rozhlasové stanice FM můžete poslouchat i v telefonu. Připojte headset a vyberte stanici.

Chcete-li poslouchat rádio, musíte k přístroji připojit kompatibilní sluchátka. Sluchátka slouží jako anténa.



Rádio nelze poslouchat přes headset Bluetooth.

Rádio můžete poslouchat i v době, kdy je v telefonu zapnut režim offline a nejste v oblasti pokrytí mobilní sítě. Kvalita rozhlasového vysílání závisí na pokrytí signálem rozhlasové stanice FM v dané oblasti.

Během poslechu rádia můžete volat nebo přijmout hovor. Při aktivním hovoru je rádio automaticky ztlumeno.



### Hledání a ukládání rozhlasových stanic

Vyhledejte své oblíbené rozhlasové stanice a uložte si je, abyste je mohli později snadno naladit.



Zvolte možnost  > FM rádio.

Při prvním spuštění aplikace FM rádio automaticky vyhledá dostupné rozhlasové stanice. Pokud stanice nenajde, můžete frekvenci nastavit ručně. Automatické vyhledávání můžete spustit i později.

### Ruční nastavení frekvence

- 1 Zvolte možnost  >  > Ladit stanice manuálně.
- 2 Chcete-li nastavit frekvenci, použijte šipky nahoru nebo dolů. Telefon podporuje rozsah 87,5–108,0 MHz.

### Hledání všech dostupných stanic

Zvolte možnost  > .

### Poslech rádia

Oblíbené rozhlasové stanice můžete poslouchat i na cestách.

Zvolte možnost  > FM rádio.



**Přepnutí na další nebo předchozí stanici**

Zvolte možnost  nebo .

**Zobrazení všech dostupných stanic**

Zvolte možnost .

**Hledání jiné dostupné stanice**

Vyberte a podržte možnost  nebo .

**Tip:** Chcete-li si zajistit snadný přístup k rádiu, přidejte na domovskou obrazovku nástroj widget rádia.

**Změna uspořádání seznamu uložených stanic**

Oblíbené rozhlasové stanice můžete umístit do horní části seznamu.

Zvolte možnost  > FM rádio.

Uložené stanice jsou uvedeny v zobrazení Seznam stanic.

**Přesunutí stanice v seznamu**

- 1 Na panelu nástrojů zvolte možnost .
- 2 Vyberte a podržte název stanice a v rozevíracím menu zvolte možnost Přesunout.
- 3 Vyberte nové místo v seznamu.

**Hraní her s přáteli pomocí systému NFC**

Chcete se bavit hraním her s přáteli? Pokud máte s kamarády kompatibilní telefony Nokia podporující systém NFC, můžete proti sobě hrát hry.

- 1 Spusťte hru podporující systém NFC.
- 2 Postupujte podle zobrazených pokynů.

**Placení telefonem**

Zapomněli jste si doma peněženku nebo kabelku? To není problém. Pokud to podporuje poskytovatel síťových služeb, můžete zaplatit telefonem nebo telefon použít jako vstupenku.

Informace o službách dostupných ve vaší oblasti získáte u poskytovatele služeb. Potřebujete SIM kartu podporující systém NFC. Tyto služby se vztahují k SIM kartě.

**Začínáme**

- 1 Chcete-li službu aktivovat, obraťte se na svého poskytovatele služeb.

- 2 Zvolte možnost  > Nastavení.
- 3 Zvolte možnost Připojení > NFC > Karty > Zapnuto.

### Nastavení žádostí telefonu o potvrzování karetních transakcí

Zvolte možnost Zeptat se před použ. karet > Ano.

**!** **Poznámka:** Pokud je toto nastavení vypnuto, nežádá telefon před povolením karetních transakcí o potvrzení, a to ani v případech, když jsou telefon nebo klíče zamknuty.

### Placení telefonem

- 1 Oblastí NFC na telefonu se dotkněte čtečky.
- 2 Chcete-li povolit karetní transakci, zvolte možnost Ano. Po potvrzení máte k dispozici krátkou dobu na provedení platby.
- 3 Znovu se dotkněte čtečky. Poskytovatel služeb vás může požádat o potvrzení platby.

Využívání kompatibilních služeb vašeho poskytovatele služeb pro platby a vstupenky NFC (Near Field Communication) z tohoto telefonu vyžaduje, abyste měli u poskytovatele služeb objednanou příslušnou službu a v telefonu nainstalovanou aplikaci získanou od poskytovatele služeb. Aplikace a služby pro platby a vstupenky jsou nezávislé služby, které poskytují třetí strany. Společnost Nokia neposkytuje na takové aplikace a služby žádné záruky ani nepřebírá žádnou odpovědnost za podporu koncových uživatelů, funkčnost aplikací a služeb, peněžní transakce ani finanční ztráty. Než telefon odevzdáte k opravě nebo údržbě do servisu, zálohujte telefon a obraťte se na poskytovatele služeb s dotazem jak postupovat, aby byly služby plateb a vstupenek k dispozici i po opravě nebo údržbě. Po opravě nebo údržbě může být nutné přenainstalovat aplikaci pro platby a vstupenky od třetího výrobce. S jakýmikoli dotazy na aplikace a služby pro platby a vstupenky se obraťte na poskytovatele služeb.

## Videa

### O aplikaci Videa



Zvolte možnost  > Videa.



Když jste na cestách, můžete v telefonu procházet, stahovat a sledovat videa.

**Tip:** Nová videa získáte ve službě Nokia Obchod. Další informace najdete na stránce [www.nokia.com/support](http://www.nokia.com/support).

Používání služeb nebo stahování obsahu může vyžadovat přenos velkého množství dat, který může být zpoplatněn.

## Přehrání videa

Zvolte možnost  > **Videa**.

Chcete-li procházet svou sbírku videa, přejděte na kartu . Chcete-li procházet videoklipy, které jste nahráli, zvolte možnost  > **Galerie**.

Chcete-li procházet služby s videoklipy, přejděte na kartu .

Pokud telefon připojíte k televizoru s vysokým rozlišením, můžete videa sledovat na velké obrazovce.



## Sledování videa

Vyberte video, které chcete přehrát. Chcete-li použít ovládací tlačítka přehrávače videa, klepněte na obrazovku.



## Sledování videa s prostorovým zvukem

Připojte k telefonu kompatibilní sluchátka a možností  zapněte funkci Dolby™ Headphone.

## Pozastavení a nové spuštění přehrávání

Zvolte možnost  nebo .

## Rychlé posunutí vpřed nebo vzad

Stiskněte a podržte možnost  nebo .

## Kopírování videosouborů mezi telefonem a počítačem

Nahráli jste telefonem videoklipy, které si chcete prohlédnout v počítači? Chcete videa zkopírovat z telefonu do počítače? Videosoubory můžete mezi telefonem a počítačem kopírovat pomocí kompatibilního datového kabelu USB.

- 1 Kompatibilním datovým kabelem USB připojte telefon k počítači.  
Pokud kopírujete mezi počítačem a paměťovou kartou, ujistěte se, že je paměťová karta vložena do telefonu.
- 2 Spusťte v počítači sadu Nokia Suite a postupujte podle zobrazených pokynů.

## Sledování webové televize

Díky telefonu můžete držet krok s novinkami a nejnovějšími epizodami oblíbených televizních seriálů.

Zvolte možnost  a vyberte službu webové televize.

Chcete-li streamovat obsah, musíte použít spojení 3G, 3.5G nebo Wi-Fi. Práce se službou Webová televize může vyžadovat přenos velkého množství dat. Informace o poplatcích za datové přenosy získáte od svého poskytovatele síťových služeb.

Výběr předinstalovaných služeb webové televize závisí na zemi a poskytovateli síťových služeb. Obsah jednotlivých služeb webové televize se může lišit.

- 1 Chcete-li procházet obsah webové televize, přejeďte obrazovku.
- 2 Chcete-li zahájit přehrávání, vyberte miniaturu.
- 3 Chcete-li během přehrávání zobrazit nebo skrýt ovládací prvky, klepněte na obrazovku.
- 4 Chcete-li změnit hlasitost, použijte tlačítka hlasitosti.

### Přidání nástroje Webová televize na domovskou obrazovku

Na domovské obrazovce klepněte na prázdnou oblast a podržte ji, zvolte možnost Přidat widget a vyberte službu Webová televize.

### Připojení k systému s vysokým rozlišením

#### Připojení k systému domácího kina

Video ve vysokém rozlišení s vícekanálovým zvukem Dolby Digital Plus 5.1 nabídnou zvuk, který vás pohltí.

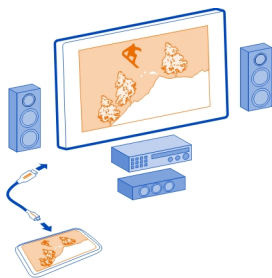

- 1 Připojte telefon kabelem s mikrokonektorem HDMI™ (prodáváný samostatně) ke kompatibilnímu systému domácího kina.  
Domácí kino musí podporovat normu HDMI 1.4 a musí být schopno přenášet video přes konektor HDMI do televizoru.
- 2 Nastavte správný vstup HDMI v systému domácího kina. Další informace najdete v uživatelské příručce k domácímu kinu.  
Z telefonu se stane dálkový ovladač.
- 3 Zvolte možnost **Video** a vyberte video.



Maximální podporované rozlišení obrazu je 1080p. Telefon nepodporuje soubory větší než 4 GB.

**Příklad:** Video MP4 nebo MKV s následujícími vlastnostmi:

- Obraz: AVC 1916 kb/s, 24 sn./s, High Profile Level 3.1, 3 ref. snímky
- Zvuk: Dolby Digital Plus E-AC-3, 384 kb/s, 6 kanálů

### Připojení k televizoru s vysokým rozlišením

Telefon můžete k televizoru nebo ke kompatibilnímu systému domácího kina připojit kabelem s mikrokonektorem HDMI (dodávaný samostatně). Fotografie a videa si zachovají původní kvalitu obrazu a zvuku.

- 1 Připojte kabel s mikrokonektorem HDMI k mikrokonektoru HDMI v telefonu.
- 2 Připojte kabel s mikrokonektorem HDMI ke konektoru HDMI v televizoru.  
Z telefonu se stane dálkový ovladač.

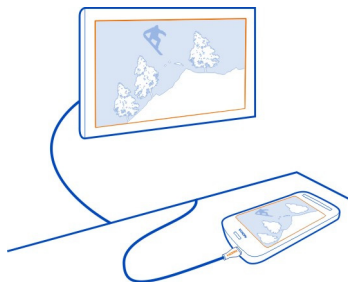

- 3 Nastavte v televizoru správný vstup HDMI. Další informace najdete v uživatelské příručce k televizoru.
- 4 Zvolte možnost **Fotografie** nebo **Videa**.  
Pokud zvolíte možnost **Fotografie**, budou v televizoru zobrazeny všechny fotografie.

**Tip:** Při prohlížení fotografií může na pozadí hrát hudba.

### Bezdrátové streamování obsahu

#### Přehrávání DLNA

Zvolte možnost  > Přeh. DLNA.

Chcete videa a fotografie uložené v telefonu prohlížet v jiném zařízení, například v televizoru? Chcete hudbu z telefonu poslouchat v domácím audiosystému? Pomocí aplikace Přeh. DLNA můžete mediální obsah bezdrátově streamovat do zařízení DLNA.

Musíte splnit následující podmínky:

- Mít k dispozici síť Wi-Fi. Nejlepších výsledků dosáhnete, když zařízení DLNA spojíte s bezdrátovým směrovačem pomocí kabelu.
- Mít v telefonu zapnutou funkci Wi-Fi a mít telefon připojen k téže síti Wi-Fi jako zařízení DLNA.



Existují různé typy zařízení DLNA: Pokud se z telefonu můžete připojit k zařízení DLNA a ovládat streamování, máte zařízení typu renderer. Pokud média v telefonu vidíte pouze ze zařízení, je zařízení přehrávačem. Druh svého zařízení DLNA můžete zjistit i v příslušné uživatelské příručce.

Další informace o navázání spojení Wi-Fi najdete na adrese [www.nokia.com/support](http://www.nokia.com/support).

## Streamování obsahu

Fotografie a videa z telefonu můžete streamovat do jiného zařízení podporujícího technologii DLNA, například do televizoru.

### Streamování obsahu do zařízení DLNA z telefonu

- 1 Zvolte možnost  > Přeh. DLNA a vyberte zařízení DLNA.  
Pokud telefon nenajde žádná zařízení, možná v síti Wi-Fi nemáte zařízení DLNA typu renderer. Vyzkoušejte, zda můžete ze zařízení DLNA přistupovat k obsahu telefonu.
- 2 Chcete-li streamovat fotografie, zvolte možnost **Fotografie**. Chcete-li streamovat videa, zvolte možnost **Video**. Chcete-li streamovat hudbu, zvolte možnost **Hudba**.
- 3 Vyberte fotografii, video nebo skladbu.  
Systém automaticky naváže spojení se zařízením DLNA. Během vysílání obsahu do zařízení DLNA je zobrazena ikona .



Fotografii si můžete přiblížit a můžete také streamovat část fotografie.

### Streamování části fotografie

- 1 Vyberte fotografii, položte na displej dva prsty a jejich roztážením nebo přiblížením nastavte oříznutí.

**Tip:** Chcete-li oříznutou oblast posunout, klepněte na ni, podržte na ní prst a oblast přetáhněte.

- 2 Streamování oříznuté oblasti zahájíte zvednutím prstu.

Po 3 sekundách bude fotografie vysílána do zařízení DLNA. Chcete-li vysílání zahájit okamžitě, klepněte na oblast.

### Streamování obsahu uloženého v telefonu pomocí zařízení DLNA

- 1 Zvolte možnost  > Nastavení a Připojení > Server DLNA > Server DLNA > Zapnuto.
- 2 V zařízení DLNA najdete telefon a zobrazte obsah telefonu přes zařízení DLNA.

**Tip:** Pro rychlý přístup k nastavení Server DLNA přidejte na domovskou obrazovku nástroj widget Server DLNA. Na domovské obrazovce klepněte a podržte prázdnou oblast, zvolte možnost Přidat widget a vyberte nástroj widget.



## Mapy

### Aplikace Mapy

Aplikace Mapy zobrazuje zajímavosti v okolí a vede vás tam, kam se chcete dostat. Navíc vám nabídne předpovědi počasí a odkazy na nejnovější průvodce.

- Hledání měst, ulic a služeb v aplikaci Mapy.
- Synchronizace oblíbených míst a tras mezi telefonem a internetovou službou Nokia Mapy.
- Hledání cesty pomocí podrobné navigace po trase ve funkci Autem.
- V aplikaci Veřejná doprava získáte pokyny pro cestu od domu k domu kombinací různých druhů veřejné dopravy.
- Informace o aktuálním počasí a předpověď pro následující dny (je li k dispozici) ve funkci Počasí.
- Propojení na nejnovější informace o památkách, programech, aktivitách, ubytování a rezervacích pomocí funkce Průvodci.

Informace o souřadnicích nemusí být k dispozici ve všech oblastech.

Některé služby nemusí být dostupné ve všech zemích a mohou být poskytovány pouze ve vybraných jazycích. Služby mohou záviset na síti. Podrobnější informace získáte od poskytovatele síťových služeb.

Používání služeb nebo stahování obsahu může vyžadovat přenos velkého množství dat, který může být zpoplatněn.

Obsah digitálních map může někdy být nepřesný a neúplný. Pro životně důležitou komunikaci, například v nouzových situacích, se nikdy nespolehejte pouze na obsah služby.

Některý obsah poskytují třetí strany nezávislé na společnosti Nokia. Obsah nemusí být přesný ani vždy dostupný.

## Navigace k cíli

### Jízda k cíli

Když při řízení potřebujete podrobnou navigaci, pomůže vám aplikace Autem dosáhnout cíle.

Zvolte možnost  > Autem.



### Jízda k cíli

Zvolte možnost **Nastavit cíl** a vyberte vhodnou možnost.

### Zahájení cesty bez nastavení cíle

Zvolte možnost **Pouze autem**. Mapa bude sledovat váš pohyb.

### Jízda domů

Zvolte možnost **Autem domů**.

Když zvolíte možnost **Autem domů** poprvé, vyzve vás telefon k zadání adresy domova.

### Změna domácí adresy

Zvolte možnost  > **Nastavení** > **Domovské umístění** > **Znovu nastavit**.

Dodržujte všechny místní zákony. Při řízení vozu si vždy nechte volné ruce pro řízení. Při řízení musí být vaše pozornost věnována především bezpečnosti silničního provozu.

## Změna jazyka hlasové navigace v režimu jízdy

Hlasová navigace vám pomáhá najít cestu k cíli a cestování si můžete více užívat.

Zvolte možnost  > Autem.

Zvolte možnost  > **Nastavení** > **Hlasové navádění** a vyberte jazyk.

Hlasová navigace nemusí být pro váš jazyk k dispozici.

### Vypnutí hlasové navigace



Zvolte možnost  > **Nastavení** > **Hlasové navádění** > **Žádná**.

### Změna vzhledu zobrazení Autem

Chcete zobrazit realističtější trojrozměrnou mapu nebo zobrazení Autem používáte během tmavé noci? Různé režimy zobrazení mapy vám kdykoli jasně ukážou všechny potřebné informace.

Vyberte možnost  > **Autem**.

### Zobrazení trojrozměrné mapy

Zvolte možnost  > . Chcete-li se vrátit do dvojrozměrného režimu, zvolte ikonu znovu.



Chcete-li mapu vidět zřetelně i ve tmě, můžete zapnout noční režim.

### Zapnutí nočního režimu

Zvolte možnost  >  > **Barvy** > **Noční režim**.



Při výchozím nastavení se mapa otáčí podle směru jízdy.

### Orientace mapy na sever

Vyberte ikonu . Chcete-li mapu vrátit do směru jízdy, zvolte znovu možnost .

### Výběr preferované trasy

V režimu Autem si můžete vybírat trasy, které nejlépe odpovídají vašim potřebám a přáním.

- 1 Vyberte možnost  > **Autem**.
- 2 Zvolte možnost  >  > **Nastavení trasy**.
- 3 Zvolte možnost **Výběr trasy** > **Rychlejší trasa** nebo **Kratší trasa**.
- 4 Pro plánování tras, které kombinují výhody kratších i rychlejších tras, zvolte možnost **Výběr trasy** > **Optimální**.

Můžete rovněž povolit nebo zakázat používání určitých typů tras, například dálnic, placených silnic či trajektů.

## Získání dopravních a bezpečnostních informací

K pohodlnějšímu řízení mohou přispět informace o dopravní situaci v reálném čase, asistence při volbě jízdních pruhů a upozornění na omezenou rychlost.



Vyberte možnost  > **Autem**.

## Zobrazení dopravních událostí na mapě

Během navigace zvolte možnost  > **Doprava**. Události budou zobrazeny jako trojúhelníky a čáry.

Telefon můžete nastavit tak, aby vás upozorňoval na překročení omezené rychlosti.

## Upozornění na překročení omezené rychlosti

- 1 Zvolte možnost  >  > **Výstrahy**.
- 2 V poli **Stav výstr. před rychl. limitem** zvolte možnost **Zapnuto**.
- 3 Chcete-li nastavit, o kolik můžete omezenou rychlost překročit, než vás telefon varuje, zvolte možnost **Rychlostní limit pod 80 km/h** nebo **Rychlostní limit nad 80 km/h**.

Režim **Autem** můžete nastavit tak, aby se při plánování trasy a navigaci vyhýbal dopravním událostem, například zácpám a místům oprav. Režim **Autem** během navigace pravidelně kontroluje trasu a automaticky upravuje pokyny.

## Vyhýbání se dopravním komplikacím

Zvolte možnost  >  > **Nastavení trasy** > **Vyhnout se dopravě**.

Dostupnost služby dopravních informací se může v jednotlivých oblastech a zemích lišit.

Při navigaci může být zobrazeno umístění rychlostních kamer, pokud je tato funkce povolena. Právní řády některých zemí zakazují nebo omezují používání dat o umístění rychlostních kamer. Nokia neodpovídá za přesnost nebo následky použití dat o umístění rychlostních kamer.

## Chůze k cíli



Když potřebujete navigovat při chůzi, povede vás aplikace **Mapy** přes náměstí, parky, pěší zóny a dokonce i obchodní střediska.

Vyberte možnost  > **Mapy**.

- 1 Vyberte místo a oblast informací o něm v horní části obrazovky.
- 2 Vyberte možnost **Navigovat** > **Pěšky sem**.

Při výchozím nastavení je mapa orientována na sever.

### Otočení mapy do směru chůze

Vyberte ikonu . Chcete-li mapu vrátit do polohy se severem nahoře, zvolte znovu možnost .

Můžete také vybrat typ trasy, podle které má telefon navigovat.

### Výběr pěšího režimu



- 1 Zvolte možnost  > **Nastavení** > **Mapy a pěšky** > **Nastavení trasy**.
- 2 Zvolte možnost **Preferovaná trasa** > **Ulice nebo Přímo**.  
Režim **Přímo** je vhodný v terénu a ukazuje směr chůze.

Při chůzi můžete na ovládacím panelu sledovat informace, například vzdálenost, kterou jste ušli, a průměrnou rychlost.

### Sledování počítadla vzdálenosti na panelu

V zobrazení navigace pro pěší zvolte možnost  > **Infopanel**.

### Vynulování počítadla vzdálenosti

Zvolte možnost  > **Obnovit**. Chcete-li vynulovat všechna počítadla, zvolte možnost  > **Vynulovat vše**.

Počítadlo vzdálenosti má omezenou přesnost, která závisí na dostupnosti a kvalitě připojení GPS.

### Změna jazyka hlasové navigace v režimu chůze

Hlas pro hlasové pokyny můžete snadno změnit nebo zcela vypnout.

Zvolte možnost  > **Mapy**.

Zvolte možnost  > **Nastavení** > **Mapy a pěšky** > **Hlasové navádění** a vyberte jazyk.

Hlasová navigace nemusí být pro váš jazyk k dispozici.

### Vypnutí hlasové navigace

Zvolte možnost  > **Nastavení** > **Mapy a pěšky** > **Hlasové navádění** > **Žádná**.

### Hledání tras v aplikaci Veřejná doprava

Plánování cest tramvají, vlakem a autobusem může být obtížné – proč to nenechat na telefonu?



- 1 Vyberte možnost  > **Veřejná doprava**.
- 2 Vyberte možnost **Plánovač cest**.
- 3 Pokud cestu nechcete zahájit na místě, kde se nacházíte, napište do pole **Z** výchozí bod a vyberte některé z nalezených míst.
- 4 Do pole **Do** napište cíl a vyberte některé z nalezených míst.
- 5 Chcete-li zobrazit pozdější nebo dřívější cesty, přetáhněte obrazovku doleva nebo doprava. Podržte prst na místě, dokud telefon cestu nevypočítá.
- 6 Chcete-li cestu zobrazit podrobně, vyberte ji.

**Tip:** Chcete-li v zobrazení podrobností o cestě zobrazit pozdější nebo dřívější cestu, přejeďte vlevo nebo vpravo.

**Tip:** Potřebujete pomoci při cestě na zastávku? Chcete-li zastávku zobrazit v aplikaci Mapy, vyberte v zobrazení podrobností o cestě pěší část.

Pokud v telefonu nemáte uložena potřebná data map a je aktivní datové připojení k internetu, telefon automaticky stáhne mapu potřebné oblasti.

Plánujete vyrazit později? Můžete nastavit, kdy chcete vyrazit na cestu nebo kdy chcete přijet do cíle.

### Změna času cesty

Zvolte možnost  a zvolte možnost **Odjezd** nebo **Příjezd**.

Trasy veřejné dopravy jsou k dispozici pro vybrané oblasti světa.

V některých oblastech nejsou k dispozici jízdní řády, a plány cest jsou pouze odhady. V takových oblastech nelze zobrazit dřívější nebo pozdější cesty.

Služba Veřejná doprava je poskytována zdarma.

Používání služeb nebo stahování obsahu může vyžadovat přenos velkého množství dat, který může být zpoplatněn.

### Hledání zastávek v okolí

Nevíte, kde je nejbližší zastávka autobusu? Aplikace Veřejná doprava pro vás najde zastávky v okolí a zjistí nejbližší odjezdy.

- 1 Zvolte možnost  > **Veřejná doprava** a **Doprava nedaleko**.
- 2 Pokud nechcete hledat odjezdy z místa, kde se nacházíte, napište do pole **Hledání dopravy poblíž** výchozí bod a vyberte některé z nalezených míst.
- 3 Vyberte zastávku.

**Tip:** Chcete-li zastávky v okolí zobrazit na mapě, zvolte po vybrání výchozího bodu možnost .



V některých oblastech nejsou k dispozici jízdni řády, a plány cest jsou pouze odhady. V takových oblastech nelze zobrazit odjezdy ze zastávek.

## Hledání a zobrazování míst

### Zobrazení aktuálního místa na mapě

Pokud chcete zjistit, kudy se vydat, podívejte se na mapě, kde jste. Můžete také procházet mapy různých měst a zemí.

Zvolte možnost  > **Mapy**.

Místo, kde se nacházíte, označuje ikona . Při hledání aktuálního místa bliká ikona . Pokud aplikace Mapy nemůže najít vaši aktuální polohu, označuje ikona  poslední známou polohu.

Pokud není možné přesně určit polohu, je ikona polohy v červeném kolečku označujícím přibližnou polohu. V hustě obydlených oblastech je přesnost odhadu vyšší a červené kolečko menší.

### Procházení mapy

Mapu můžete přetahovat prstem. Při výchozím nastavení je mapa orientována na sever. Chcete-li mapu otočit do směru jízdy, zvolte možnost .

### Zobrazení aktuálního nebo posledního známého místa

Zvolte možnost .

### Zvětšení nebo zmenšení

Stiskněte tlačítko + nebo -.

**Tip:** Můžete také položit na mapu dva prsty a pro přiblížení mapy prsty roztáhnout, pro oddálení přisunout k sobě. Tuto funkci nepodporují všechny telefony.

**Tip:** Chcete na mapě zobrazit fotografie z dovolené? Nastavte fotoaparát tak, aby do fotografií ukládal informace o místě, a fotografie v aplikaci Mapy uvidíte na místě, kde byly pořízeny. Chcete-li tuto funkci vypnout, zvolte možnost  a zrušte zaškrtnutí políčka **Vaše fotografie**.

Když jste při procházení mapy připojeni k internetu a přejdete do oblasti, která není pokryta žádnou z podrobných map uložených v telefonu, telefon automaticky stáhne novou podrobnou mapu.

**Vypnutí automatického stahování nových map měst**

- 1 Zvolte možnost  > Nastavení > Obecné.
- 2 Zvolte možnost Připojení > offline.

Pokrytí map se v jednotlivých zemích a regionech liší.

**Hledání místa**

Aplikace Mapy vám pomůže při hledání určitých míst a firem.

Zvolte možnost  > Mapy a .

- 1 Zadejte hledaná slova, například adresu nebo název místa.
- 2 Vyberte položku v seznamu navrhovaných shod.  
Aplikace zobrazí místo na mapě.

**Návrat do seznamu navrhovaných shod**

Zvolte možnost .

**Tip:** V zobrazení hledání můžete také vybrat některá dříve hledaná slova.

**Hledání různých typů míst v okolí**

Zvolte možnost  a vyberte kategorii, například dopravu, ubytování nebo nákupy.

**Tip:** V zobrazení podrobností o místě můžete najít pokyny k cestě na místo, zobrazit kontaktní údaje nebo místo uložit nebo sdílet. Vyberte místo a uvidíte ho na mapě. Chcete-li zobrazit podrobnosti, vyberte oblast informací v horní části obrazovky.

Pokud hledání nevrátí žádné výsledky, zkontrolujte, zda jste hledaná slova napsali správně. Při hledání online mohou mít na výsledky vliv i problémy s připojením k internetu.

Chcete-li se vyhnout poplatkům za přenos dat a máte mapy prohledávané oblasti uloženy v telefonu, můžete získat výsledky hledání i bez připojení k internetu. Výsledky hledání však mohou být omezené.

**Stahování a aktualizace map**

Uložte si nové mapy měst do telefonu před cestou, abyste je v zahraničí mohli procházet bez připojení k internetu.

Zvolte možnost  > Mapy a  > Načítání map.

Ke stahování a aktualizaci map v telefonu potřebujete aktivní spojení Wi-Fi.

### Stahování nových map

- 1 Zvolte možnost **Přidat nové mapy**.
- 2 Vyberte světadíl a zemi a zvolte možnost **Stáhnout**.

### Aktualizace map

Zvolte možnost **Zkontrolovat aktualizace**.

### Odebrání mapy

Vyberte a podržte zemi a potvrďte, že chcete mapu odebrat.

**Tip:** Nejnovější podrobné mapy a soubory hlasových pokynů můžete také stáhnout pomocí sady Nokia Suite do počítače a zkopírovat je do telefonu. Chcete-li si sadu Nokia Suite stáhnout a nainstalovat, přejděte na adresu [www.nokia.com/support](http://www.nokia.com/support).

Při instalaci novější verze aplikace Mapy do telefonu budou odstraněny mapy zemí a oblastí. Než začnete sadou Nokia Suite stahovat nové mapy, spusťte a ukončete aplikaci Mapy a zkontrolujte, zda je v počítači nainstalována nejnovější verze sady Nokia Suite.

### Změna vzhledu mapy

Vzhled mapy můžete změnit tak, abyste viděli pouze to, co potřebujete.

Zvolte možnost  > **Mapy**.

### Zobrazení významných budov a atrakcí

Zvolte možnost  > **Orientační body**.

### Zobrazení linek veřejné dopravy

Zvolte možnost  > **Linky veřejné dopravy**.

Dostupné funkce se mohou v jednotlivých oblastech lišit.

### Průvodci

Plánujete výlet nebo návštěvu nového města? Chcete zjistit, co tam můžete poznat a dělat nebo kde přespat či povečeřet? Aplikace Průvodci vás spojí s cestovními průvodci, rezervačními službami a přehledy událostí, kde najdete nejnovější a podrobné informace.

Vyberte možnost  > **Průvodci**.

### Otevření služby nebo průvodce

Vyberte název.

Chcete-li se vrátit na hlavní stránku, zvolte možnost **Průvodci**.

Tato služba nemusí být ve vaší zemi k dispozici.

### Počasí



Bude odpoledne pršet? Kolik stupňů bude v sobotu? Pomocí funkce Počasí můžete zjistit aktuální počasí nebo předpověď na nejbližší dny.

Vyberte možnost  > Počasí.

### Procházení podrobné předpovědi počasí

Chcete-li přecházet v čase dopředu nebo dozadu, přetáhněte posuvník času ve spodní části zobrazení.

### Zobrazení předpovědi počasí na pět dní

Zvolte možnost . Chcete-li se v podrobné předpovědi vrátit zpět, zvolte možnost .

Tato služba nemusí být ve vaší zemi k dispozici.

### Metody zjišťování polohy

Aplikace Mapy zobrazuje vaši polohu na mapě pomocí metod GPS, A-GPS, Wi-Fi nebo ID buňky.

Metoda A-GPS a jiná rozšíření služby GPS mohou vyžadovat přenášení malých množství dat přes mobilní síť.

GPS	Systém GPS (Global Positioning System) je navigační systém, který pomocí družic zjišťuje, kde se nacházíte.
A-GPS	Síťová služba A-GPS (Assisted GPS) načítá informace o poloze pomocí sítě mobilních telefonů a pomáhá systému GPS při výpočtu aktuální polohy.  Telefon je předem nakonfigurován pro práci se službou Nokia A-GPS (pokud váš poskytovatel služeb nemá k dispozici vlastní nastavení služby A-GPS). Chcete-li do telefonu získat data pro metodu určování polohy s asistencí, připojte se k internetu. Telefon data ze služby načítá pouze v době, kdy je potřebuje.
Wi-Fi	Určování polohy podle sítě Wi-Fi vylepšuje přesnost určení polohy v době, kdy signály systému GPS nejsou k dispozici, například v budovách nebo mezi vysokými budovami.

ID buňky	Při určování polohy podle identifikátoru sítě (buňky) využívá aplikace Mapy polohu mobilního prvku, ke kterému je váš telefon právě připojen.
----------	---

Dostupnost a kvalita signálů systému GPS může být ovlivněna vašim umístěním, polohami satelitů, budovami, přírodními překážkami, povětrnostními podmínkami a nastavením satelitů systému GPS prováděným vládou USA. Uvnitř budov nebo pod zemí nemusí být signály systému GPS k dispozici.

Systém GPS nepoužívejte pro přesné určování polohy a nikdy se nespolehejte výhradně na informace o poloze získané pomocí systému GPS a sítí mobilních telefonů.

Přesnost určení polohy se v závislosti na dostupných metodách může lišit od několika metrů po několik kilometrů.

### Vypínání metod určování polohy

Chcete-li ušetřit poplatky za přenos dat, zvláště v zahraničí, můžete vypnout metody určování polohy A-GPS, Wi-Fi nebo dle identifikátoru buňky.

- 1 Zvolte možnost  > **Nastavení**.
- 2 Zvolte možnost **Nastavení aplikací** > **Poloha** > **Najít moje místo** > **Metody určování polohy**.
- 3 Vypněte metody určování polohy, které nechcete používat.

Zjištění místa, kde se nacházíte, může trvat mnohem déle, může být méně přesné, a přijímač GPS může informace o místě častěji ztrácet.



### Ukládání a sdílení míst

#### Uložení nebo zobrazení místa



Při plánování cest vám může pomoci funkce hledání míst, například hotelů, atrakcí či čerpacích stanic, a jejich ukládání do telefonu.

Zvolte možnost  > **Mapy**.

#### Uložení místa

- 1 Chcete-li hledat adresu nebo místo, zvolte možnost .
- 2 Vyberte oblast informací o místě v horní části obrazovky.
- 3 V zobrazení podrobností zvolte možnost .

#### Zobrazení uloženého místa

V hlavním zobrazení zvolte možnost  >  > **Místa** a vyberte místo.





Místa můžete seskupovat do sbírek, například při plánování výletu.

### Přidání uloženého místa do sbírky

- 1 Zvolte možnost **Místa**.
- 2 Vyberte a podržte místo a zvolte možnost **Uspořádat sbírky**.
- 3 Zvolte možnost **Nová sbírka** nebo vyberte existující sbírku a zvolte možnost ✓.

### Synchronizace oblíbených

Plánování cest na webu Nokia Mapy, synchronizace uložených míst s telefonem a přístup k plánu na cestách.

- 1 Ujistěte se, že jste přihlášení k účtu Nokia.
- 2 Vyberte možnost  > **Mapy**.
- 3 Zvolte možnost  >  > . Pokud nemáte účet Nokia, budete vyzváni k jeho vytvoření.

Synchronizace vyžaduje připojení k internetu a může vyžadovat přenos velkého množství dat v síti poskytovatele služeb. Informace o poplatcích za datové přenosy získáte u svého poskytovatele síťových služeb.

Chcete-li využívat webovou službu Nokia Mapy, přejděte na stránku [maps.nokia.com](http://maps.nokia.com).

### Posílání míst přátelům

Chcete-li svým přátelům ukázat nějaké místo na mapě, můžete jim ho poslat.

Vyberte možnost  > **Mapy**.

Když budou přátelé chtít dané místo zobrazit na mapě, nepotřebují k tomu telefon Nokia, ale potřebují připojení k internetu.

- 1 Vyberte místo a jeho oblast informací v horní části obrazovky.
- 2 Zvolte možnost **Sdílet** > **Sdílet přes SMS** nebo **Sdílet e-mailem**.

Kamarádovi bude odeslána poštovní nebo textová zpráva s odkazem na místo na mapě.

### Hlášení nesprávných informací mapy

Pokud zjistíte, že na mapě chybí informace nebo jsou uvedeny nesprávné údaje, nahláste to společnosti Nokia.

Vyberte místo na mapě a jeho oblast informací v horní části obrazovky a zvolte možnost **Oznámení**.

Tato služba nemusí být ve vaší zemi nebo oblasti k dispozici. Hlášení nesprávných nebo chybějících údajů vyžaduje připojení k internetu.

Můžete hlásit například následující skutečnosti:

- Chybějící nebo nesprávné názvy ulic.
- Zablokované ulice a ulice nevhodné pro chůzi.
- Nesprávná omezení nebo sníženou rychlost.

Při hlášení můžete uvést další údaje.

## Hodiny a kalendář

### Hodiny

### Hodiny



Zvolte možnost  > Hodiny.

**Tip:** Aplikaci Hodiny můžete otevřít také ikonou hodin na domovské obrazovce.

Slouží k nastavování a správě upozornění a zjišťování místního času v různých zemích a městech.

### Nastavení data a času

Na domovské obrazovce vyberte hodiny.

Zvolte možnost  > Čas nebo Datum.

### Nastavení upozornění

Telefon můžete používat jako budík.

Na domovské obrazovce vyberte hodiny.

- 1 Zvolte možnost .
- 2 Nastavte čas upozornění a napište popis.
- 3 Chcete-li upozornění nastavit například tak, aby zaznělo každý den ve stejný čas, zvolte možnost **Opakování** a vyberte příslušnou možnost.

### Odebrání upozornění

Vyberte a podržte upozornění a zvolte možnost **Odstranit buzení**.



## Umlčení upozornění

Když přístroj upozorňuje na událost, můžete upozornění odložit. Upozornění bude odloženo o nastavenou dobu.

Během signalizace upozornění zvolte možnost **Odložit**.

## Nastavení doby odložení

- 1 Na domovské obrazovce vyberte hodiny.
- 2 Zvolte možnost  > **Odklad buzení** a nastavte dobu.

**Tip:** Upozornění můžete odložit také otočením telefonu displejem dolů.

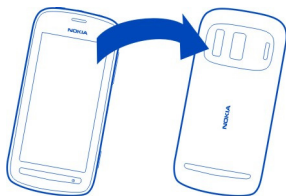

## Automatické aktualizace data a času

Telefon můžete nastavit tak, aby automaticky aktualizoval datum, čas a časové pásmo.

Na domovské obrazovce vyberte hodiny.

Zvolte možnost  > **Automatická aktualizace času** > **Zapnutá**.

**Tip:** Chcete datum a čas nastavit ručně? Zvolte možnost **Automatická aktualizace času** > **Vypnuto**.

## Změna časového pásma při cestování

Při cestách do zahraničí můžete nastavit hodiny na místní čas a můžete také zobrazovat čas na různých místech.

Na domovské obrazovce vyberte hodiny.

Zvolte možnost  vyberte aktuální místo, například Londýn ve Velké Británii.

## Přidání místa

Zvolte možnost  a vyberte místo.

### Nastavení aktuálního místa

Po přidání míst do zobrazení světového času vyberte a podržte místo a v rozevíracím menu zvolte možnost **Nast. jako aktuál. polohu**.

Čas v telefonu se změní podle zvoleného místa. Zkontrolujte, zda je nastaven správný čas.

**Tip:** Chcete některé místo rychle odebrat? V zobrazení světového času vyberte a podržte místo a zvolte možnost **Odebrat**.

### Zjišťování času v různých městech

Chcete-li zobrazovat čas na různých místech, přidejte je do zobrazení světového času.

Na domovské obrazovce vyberte hodiny.

Zvolte možnost  vyberte aktuální místo, například Londýn ve Velké Británii.

### Přidání místa

Zvolte možnost  a vyberte místo. Můžete přidat až 50 míst.

## Kalendář

### Kalendář

**12** Zvolte možnost  > Kalendář.

Kalendář telefonu vám pomůže organizovat rozvrh dne.

**Tip:** Chtěli byste si zajistit rychlý přístup do kalendáře? Přidejte na domovskou obrazovku nástroj widget pro kalendář.



### Procházení kalendáře v různých zobrazeních

Chcete zobrazit všechny události kalendáře pro daný den? Události kalendáře můžete procházet v různých zobrazeních.

- 1 Vyberte možnost  > Kalendář.
- 2 Zvolte možnost  a vyberte zobrazení.

**Tip:** Chcete-li v některém zobrazení přejít na předchozí nebo další den nebo měsíc, přejeďte prstem vlevo nebo vpravo.

### Přidání události do kalendáře

- 1 Vyberte možnost  > Kalendář.
- 2 Zvolte možnost . Výchozím typem události kalendáře je schůzka.

- 3 Vyplňte pole.
- 4 Chcete-li událost kalendáře v pravidelných intervalech opakovat, zvolte možnost **C** a nastavte časový interval. Zvolte možnost **Opakovat do** a napište datum ukončení.
- 5 Vyberte možnost **Uložit**.

**Tip:** Událost kalendáře můžete přidat i v zobrazení dne. Vyberte a podržte čas začátku a přetažením šipky nastavte délku.

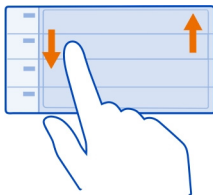



### Samostatné kalendáře pro volný čas a práci

V přístroji můžete používat více než jeden kalendář. Vytvořte si jeden pracovní a druhý pro volný čas.

Vyberte možnost  > Kalendář.

#### Vytvoření nového kalendáře

- 1 Zvolte možnost  > Kalendáře > **+**.
- 2 Napište název a nastavte barevný kód kalendáře.
- 3 Nastavte viditelnost kalendáře. Když je kalendář skrytý, nejsou události a připomínky zobrazovány v jednotlivých zobrazeních kalendáře ani na domovské obrazovce.
- 4 Zvolte možnost .

#### Změna nastavení kalendáře

- 1 V zobrazení Kalendáře vyberte kalendář, který chcete změnit.
- 2 Nastavte název, barvu a viditelnost.
- 3 Zvolte možnost .





#### Přidání záznamu do určitého kalendáře

- 1 Při přidávání události kalendáře zvolte možnost  a vyberte kalendář.
- 2 Vyplňte pole a zvolte možnost **Uložit**.

Příslušnost do jednotlivých kalendářů označují barevné kódy.



### Přidání úkolu do seznamu úkolů

Musíte v práci dokončit důležité úkoly, vrátit knihy do knihovny nebo se třeba těšíte na nějakou událost, kterou chcete navštívit? Do kalendáře si můžete přidávat úkoly. Pokud musíte stihnout konkrétní termín, nastavte připomínku.

- 1 Vyberte možnost  > Kalendář.
- 2 Zvolte možnost .
- 3 Vyberte pole typu události  a vyberte typ události **Úkoly**.
- 4 Vyplňte pole.
- 5 Chcete-li nastavit připomenutí úkolu, zvolte možnost .
- 6 Vyberte možnost **Uložit**.

### Připomenutí narozenin



Můžete také přidat připomínky narozenin a dalších důležitých událostí. Připomínky jsou opakovány jednou za rok.

- 1 Vyberte možnost  > Kalendář.
- 2 Zvolte možnost .
- 3 Vyberte pole typu události  a vyberte typ události **Výročí**.
- 4 Vyplňte pole.
- 5 Vyberte možnost **Uložit**.

### Odeslání pozvánky na schůzku



Můžete vytvářet pozvánky na schůzku a posílat je účastníkům.

Než můžete vytvořit a odeslat pozvánku na schůzku, musíte definovat schránku.

- 1 Zvolte možnost  > Kalendář.
- 2 Otevřete událost a zvolte možnost  > Odeslat > E-mailem.
- 3 Do e-mailu s požadavkem přidejte účastníky schůzky jako příjemce.
- 4 Pro odeslání požadavku zvolte možnost .

### Přidání místa do události kalendáře

Máte schůzku na místě, kde jste nikdy nebyli? Do události kalendáře si můžete přidat informace o místě.

- 1 Vyberte možnost  > Kalendář.
- 2 Zvolte možnost .
- 3 Zvolte možnost  **Zadejte umístění** a vyberte místo v aplikaci Mapy. Místo můžete také ručně napsat do pole pro text.

4 Vyberte možnost **Uložit**.**Kancelář****Quickoffice****O sadě Quickoffice**

Zvolte možnost  > **Quickoffice**.

Sada Quickoffice obsahuje následující aplikace:

- Quickword pro prohlížení dokumentů Microsoft Word
- Quicksheet pro prohlížení tabulek Microsoft Excel
- Quickpoint pro prohlížení prezentací Microsoft PowerPoint

Chcete-li zakoupit verzi aplikace Quickoffice s editorem, zvolte možnost **Aktualizace**.

Kancelářské aplikace podporují běžné funkce aplikací Microsoft Word, PowerPoint a Excel (Microsoft Office 2000, XP a 2003) . Sada nepodporuje všechny formáty souborů.

**Čtení dokumentů Microsoft Word, Excel a Powerpoint**

Telefon umožňuje prohlížení dokumentů Microsoft Office jako jsou dokumenty Word, sešity Excel a prezentace PowerPoint.

Zvolte možnost  > **Quickoffice**.

**Otevření souboru**

Zvolte možnost **Proch. soubory** a vyberte paměť, ve které je soubor uložen, přejděte do správné složky a vyberte soubor.

**Řazení souborů**

Zvolte možnost  > **Třídít podle**.

**Čtení dokumentů PDF**

Zvolte možnost  > **Adobe Reader**.

**Otevření souboru**

Zvolte možnost **Proch. soubory** a vyberte paměť, ve které je soubor uložen. Přejděte do správné složky a vyberte soubor.

### Práce s kalkulačkou



Zvolte možnost > Kalkulačka.

- 1 Napište první číslo výpočtu.
- 2 Vyberte funkci, například sčítání nebo odčítání.
- 3 Napište druhé číslo výpočtu.
- 4 Zvolte možnost =.

### Napsání poznámky



Poznámky na papíře můžete snadno ztratit. Nemusíte je psát, poznámky a seznamy můžete ukládat do telefonu a mít je vždy po ruce. Poznámky také můžete posílat přátelům či příbuzným.

Zvolte možnost > Poznámky.

- 1 Zvolte možnost + a do pole pro poznámku napište poznámku.
- 2 Vyberte možnost Uložit.

### Odeslání poznámky

Otevřete poznámku, zvolte možnost > Odeslat a vyberte způsob odeslání.

### Překládání slov



Telefon umožňuje překládání slov z jednoho jazyka do jiného.

Zvolte možnost > Slovník.

- 1 Napište do pole hledání hledané slovo. Telefon zobrazuje navrhaná slova k překladu.
- 2 Vyberte v seznamu slovo.
- 3 Chcete-li si poslechnout výslovnost, zvolte možnost > Poslech

### Změna zdrojového nebo cílového jazyka

Zvolte možnost > Jazyky > Zdroj nebo Cíl.

### Stažení dalších jazyků z internetu

Zvolte možnost > Jazyky > Stáhnout jazyky.

Kromě předem nainstalované angličtiny můžete přidat ještě dva další jazyky. Nemusejí být podporovány všechny jazyky.

## Otevírání a vytváření souborů zip



V telefonu můžete otevírat a rozbalovat soubory zip. Můžete také vytvářet nové soubory zip pro ukládání a komprimaci souborů.

Vyberte možnost  > Zip.

## Připojení

### Připojení k internetu

#### Nastavení způsobu připojování telefonu k internetu

Když je třeba připojit se k síti, telefon automaticky vyhledá dostupnou známou síť a připojí se k ní. Vybírá podle nastavení připojení (pokud pro danou aplikaci neplatí speciální nastavení).

Zvolte možnost  > Nastavení a Připojení > Nastavení.

#### Používání mobilního datového spojení

Zvolte možnost **Mobilní data** > Zapnuto.

#### Používání mobilního datového spojení v zahraničí

Zvolte možnost **Povolit použití mobil. dat** > Všude.

Připojení k internetu pomocí mobilního datového spojení v zahraničí může výrazně zvýšit náklady na přenosy dat.

Telefon můžete nastavit i tak, aby mobilní datové spojení používal pouze v domácích sítích nebo v domovské zemi.

#### Výhradní používání připojení Wi-Fi

Zvolte možnost **Mobilní data** > Vypnuto.

Přístupovým bodem může být mobilní datové spojení nebo spojení Wi-Fi.

Přístupové body můžete shromažďovat v seznamu cílů a můžete je uspořádat podle priority.

**Příklad:** Pokud je v seznamu cílů nad přístupovým bodem mobilních dat uveden přístupový bod Wi-Fi, telefon se bude vždy nejprve pokoušet o připojení k přístupovému bodu Wi-Fi. K přístupovému bodu mobilních dat se připojí pouze v případech, kdy síť Wi-Fi není k dispozici.

#### Přidání nového přístupového bodu do seznamu cílů

Zvolte možnost **Síťové cíle** > Přístupový bod.

### Změna priority přístupového bodu v seznamu internetových cílů

- 1 Zvolte možnost **Síťové cíle** > **Internet**.
- 2 Vyberte a podržte přístupový bod a v rozevíracím menu zvolte možnost **Změnit prioritu**.
- 3 Klepněte na místo v seznamu, kam chcete přístupový bod přesunout.

### Sledování datového provozu

Chcete-li předcházet překvapením v podobě vysokých nákladů na mobilní přenosy dat, můžete telefon nastavit tak, aby vás po přenesení určitého množství dat přes mobilní datové spojení upozornil nebo mobilní datové spojení ukončil.

- 1 Vyberte možnost  > **Nastavení**.
- 2 Vyberte možnost **Připojení** > **Sledování mobilních dat** > **Datový přiděl**.
- 3 Zvolte možnost **Definovat v MB** nebo **Definovat v GB** a napište do pole limit.
- 4 Zvolte možnost **Při vyčerpání přidělu** a zvolte možnost **Zobrazit výstrahu** nebo **Vypnout mobilní data**.

Limit se nastavuje pro konkrétní telefon. Pokud SIM kartu použijete v jiném telefonu, musíte limit nastavit i v něm.

Váš poskytovatel síťových služeb může využívání mobilních dat počítat jinak než telefon. Informace o poplatcích za datové přenosy získáte u svého poskytovatele síťových služeb.

### Wi-Fi



#### Připojení k síti Wi-Fi

 Zvolte možnost  > **Nastavení a Připojení** > **Wi-Fi**.

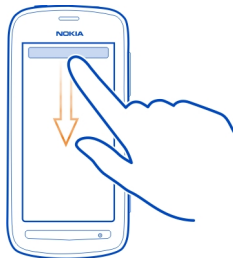
**Tip:** Spojení můžete spravovat i ve stavovém menu. Přejedte z horní části displeje dolů a zvolte možnost **Wi-Fi**. Pokud není zobrazena ikona Wi-Fi, zvolte možnost .





**Tip:** Na domovskou obrazovku můžete přidat nástroj widget pro spojení Wi-Fi . Chcete-li rychle zapnout nebo vypnout funkci Wi-Fi, vyberte přepínač v nástroji widget. Chcete-li spustit aplikaci Wi-Fi, zvolte v nástroji widget možnost . Musí být zapnuta funkce Wi-Fi.

Aplikace Wi-Fi slouží k zobrazení seznamu dostupných sítí a pomáhá při připojování k sítím Wi-Fi.

**!** **Důležité:** Pro zvýšení bezpečnosti připojení Wi-Fi používejte šifrování. Použití šifrování zmenšuje riziko přístupu jiných osob k vašim datům.

**!** **Poznámka:** Používání technologie Wi-Fi může být v některých zemích omezeno. Například ve Francii je povoleno používat technologii Wi-Fi pouze uvnitř budov. Po 1. červenci 2012 přestává ve Francii platit omezení používání sítí Wi-Fi mimo budovy. Další informace získáte u místních úřadů.

### Připojení k domácí síti Wi-Fi

Náklady na přenášení dat můžete ušetřit tak, že se při prohlížení webu v telefonu doma budete připojovat přes domácí síť Wi-Fi.

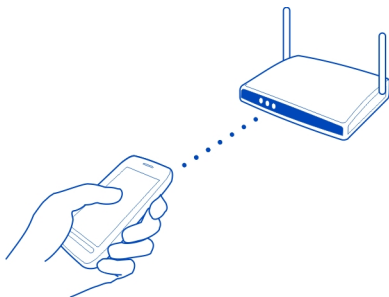

- 1 Chcete-li otevřít stavové menu, přejeďte z horní části obrazovky dolů. Pokud není zobrazena ikona Wi-Fi, zvolte možnost .
- 2 Zvolte možnost Wi-Fi a vyberte svou domácí síť Wi-Fi. Pokud je domácí síť Wi-Fi zabezpečená, napište heslo. Pokud je vaše domácí síť Wi-Fi skrytá, zvolte možnost Jiná (skrytá síť) a napište název sítě (SSID).

### Ukončení připojení k síti Wi-Fi

Přejeďte z horní části displeje dolů a zvolte možnost .

### Připojení k sítím Wi-Fi na cestách

Připojení k bezdrátové síti Wi-Fi je snadnou cestou k internetu v době, kdy nejste doma. Můžete se připojovat k veřejným sítím Wi-Fi na veřejných místech jako jsou knihovny nebo internetové kavárny.

- 1 Chcete-li otevřít stavové menu, přejeďte z horní části obrazovky dolů. Pokud není zobrazena ikona Wi-Fi, zvolte možnost .
- 2 Zvolte možnost **Wi-Fi** a vyberte připojení, které chcete použít.

### Ukončení připojení k síti Wi-Fi

Přejeďte z horní části displeje dolů a zvolte možnost .

### Připojení VPN

Zvolte možnost  > **Nastavení a Připojení** > **VPN**.

Virtuální soukromé sítě (VPN) slouží například k procházení intranetu společnosti nebo ke vzdálenému přístupu k pracovním e-mailům.

Způsob šifrování dat a ověřování vašeho telefonu firemní sítí definují zásady sítě VPN. Chcete-li nakonfigurovat klienta, certifikáty a zásady sítě VPN, obraťte se na správce IT ve firmě. Po nainstalování zásad bude k cílům intranetu automaticky vytvořen způsob připojení přes síť VPN.

Další informace najdete při hledání textu „mobile VPN“ na stránce [www.nokia.com/support](http://www.nokia.com/support).



 **Důležité:** Existence certifikátu značně snižuje rizika spojená se vzdáleným připojením a instalací softwaru. Certifikáty musí být pro zajištění zvýšené bezpečnosti správně používány, musí být správné, autentické nebo důvěryhodné. Certifikáty mají omezenou životnost. Pokud jsou prošlé nebo neplatné, zkontrolujte, zda je v přístroji nastaveno správné datum a čas.

Před změnou nastavení jakéhokoli certifikátu musíte důvěřovat vlastníkovvi certifikátu a mít jistotu, že certifikát náleží uvedenému vlastníkovvi.

### Ukončení připojení k síti

Pokud připojení k internetu využívá několik aplikací, můžete některá nebo všechna připojení k síti ukončit pomocí aplikace **Správce připojení**.

Zvolte možnost  > **Nastavení a Připojení** > **Správce připojení**.

V zobrazení aktivních datových spojení vidíte aktuální připojení k síti: Ikona  označuje mobilní datové připojení a ikona  připojení Wi-Fi.

Vyberte a podržte připojení a zvolte možnost **Odpojit**.

### Zobrazení podrobností spojení

Vyberte připojení.

Telefon zobrazí podrobné údaje jako je množství přenesených dat a doba připojení.

**Tip:** Chcete-li zobrazit aktivní připojení, přejděte ve většině zobrazení z oznamovací oblasti dolů.

## Bluetooth

### O Bluetooth

 Zvolte možnost  > **Nastavení** > **Připojení** > **Bluetooth**.

Bezdrátově se můžete připojovat k ostatním kompatibilním zařízením, například k telefonům, počítačům, headsetům a sadám do auta.

Přes toto spojení můžete posílat položky z telefonu, kopírovat soubory z kompatibilního počítače nebo tisknout soubory na kompatibilní tiskárně.

Protože přístroje využívající bezdrátovou technologii Bluetooth spolu komunikují na bázi rádiových vln, nemusí být umístěny v přímé linii viditelnosti. Oba přístroje však musejí být ve vzdálenosti do 10 metrů. Spojení může být náchylné na rušení překážkami, například stěnami nebo jinými elektronickými přístroji.

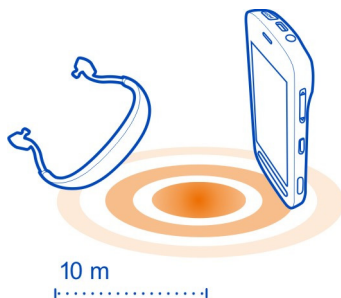

Když je telefon zamknutý, povoluje pouze spojení s autorizovanými zařízeními.

**Tip:** Spojení Bluetooth můžete spravovat ve stavovém menu. Chcete-li otevřít stavové menu, přejděte z oznamovací oblasti dolů a zvolte možnost **Bluetooth**. Pokud není zobrazena ikona Bluetooth, vyberte ikonu .



**Tip:** Na domovskou obrazovku můžete přidat nástroj widget pro funkci Bluetooth. Chcete-li funkci Bluetooth rychle zapnout nebo vypnout, vyberte nástroj widget.

Provoz přístroje ve skrytém režimu je bezpečnější způsob jak se vyhnout škodlivému softwaru. Nepotvrzujte požadavky na připojení Bluetooth ze zdrojů, kterým nedůvěřujete. Když funkci Bluetooth nepoužíváte, můžete ji také vypnout.

### Připojení k bezdrátovému headsetu

S bezdrátovým headsetem můžete přijímat hovory, i když nemáte telefon po ruce, a můžete si ponechat volné ruce například pro práci na počítači. Bezdrátové headsety jsou dostupné samostatně.

Vyberte možnost  > **Nastavení** > **Připojení** > **Bluetooth**.

- 1 Chcete-li aktivovat technologii Bluetooth, zvolte možnost **Bluetooth** > **Zapnuto**.
- 2 Zapněte headset.
- 3 Přejděte na kartu **Spárované přístroje**  .
- 4 Vyberte headset.  
Pokud headset není v seznamu zobrazen, můžete ho vyhledat po zvolení možnosti  > **Nový spárovaný přístroj**.
- 5 Někdy může být nutné zadat heslo. Další informace najdete v uživatelské příručce k headsetu.

### Posílání fotografií nebo jiného obsahu přes spojení Bluetooth

Přes spojení Bluetooth můžete posílat fotografie, videa, vizitky, záznamy kalendáře a jiný obsah do kompatibilních přístrojů přátel nebo do počítače.

Současně můžete používat několik spojení Bluetooth. Když je například přístroj připojen ke kompatibilnímu headsetu, můžete současně posílat soubory do jiného kompatibilního zařízení.

- 1 Vyberte položku, například fotografii.
- 2 Zvolte možnost  > **Odeslat** > **Přes Bluetooth**.
- 3 Vyberte přístroj, ke kterému se chcete připojit. Pokud požadovaný přístroj není zobrazen, můžete ho vyhledat po zvolení možnosti **Další přístroje**. Budou zobrazena zařízení Bluetooth, která jsou v dosahu.
- 4 Pokud druhé zařízení vyžaduje zadání hesla, napište heslo. Heslo, které si můžete vymyslet sami, musíte zadat v obou zařízeních. Heslo některých zařízení je pevně nastaveno. Další informace najdete v uživatelské příručce k druhému zařízení. Heslo platí pouze pro aktuální spojení.

## Připojení k sadě do auta v režimu vzdálené SIM karty

V režimu vzdálené SIM karty může kompatibilní sada do auta využívat SIM kartu telefonu.

Vyberte možnost  > **Nastavení** > **Připojení** > **Bluetooth**.

Před zapnutím režimu vzdálené SIM karty musí být telefon spárován s příslušenstvím. Párování zahajte ze sady do auta.

- 1 Chcete-li zapnout funkci Bluetooth, zvolte možnost **Bluetooth** > **Zapnuto**.
- 2 Chcete-li zapnout režim vzdálené SIM karty, zvolte možnost **Režim vzdálené SIM** > **Zapnutý**.
- 3 Zapněte funkci Bluetooth v sadě do auta.

Když je v přístroji zapnut režim vzdálené SIM karty, zobrazí přístroj na domovské obrazovce ikonu **Režim vzdálené SIM**. Připojení k bezdrátové síti je ukončeno a nemůžete využívat služby SIM karty ani další funkce, které vyžadují pokrytí sítě.

Uskutečňování nebo přijímání hovorů v režimu vzdálené SIM vyžaduje kompatibilní příslušenství připojené k přístroji, například sadu do auta.

Přístroj v tomto režimu umožňuje pouze tísňové volání.





### Vypnutí režimu vzdálené SIM karty

Stiskněte vypínač a zvolte možnost **Ukončit rež. vzdálené SIM**.





## Blokování zařízení

Některým zařízením můžete zabránit ve vytvoření spojení Bluetooth s vaším telefonem.

Vyberte možnost  > **Nastavení** > **Připojení** > **Bluetooth**.

Přejděte na kartu **Spárované přístroje**    , vyberte a podržte zařízení, které chcete blokovat, a v místním menu zvolte možnost **Blokovat**.

### Odebrání zařízení ze seznamu blokováných

Přejděte na kartu **Blokované přístroje**    , vyberte a podržte zařízení, které chcete ze seznamu odebrat, a v místním menu zvolte možnost **Odstranit**.

Pokud odmítnete požadavek jiného zařízení na párování, přístroj se zeptá, zda chcete zařízení přidat do seznamu blokováných zařízení.

### Ochrana telefonu

Když je v telefonu zapnuto spojení Bluetooth, můžete ovládat možnost nalezení svého telefonu a připojení k němu.

Vyberte možnost  > **Nastavení** > **Připojení** > **Bluetooth**.

### Ochrana před detekováním telefonu jinými zařízeními

Zvolte možnost **Viditelnost mého telefonu** > **Skrytý**.

Když je telefon skrytý, nemohou ho ostatní zařízení detekovat. Spárovaná zařízení se však k vašemu telefonu připojit mohou.

### Vypnutí funkce Bluetooth

Zvolte možnost **Bluetooth** > **Vypnuto**.



**Tip:** Chcete-li rychle vypnout funkci Bluetooth, přejeďte z horní části displeje dolů a zvolte možnost .

Přístroj nepárujte s neznámými zařízeními ani nepovolujte připojení od neznámých přístrojů. Zabráníte tak přijímání nebezpečného obsahu.

### USB, datový kabel

#### Kopírování obrázků nebo jiného obsahu mezi telefonem a počítačem

Pomocí datového kabelu USB můžete mezi počítačem a telefonem zálohovat a kopírovat obrázky, videa i jiný obsah.

- 1 Chcete-li zkontrolovat, zda je nastaven režim USB Přenos médií, zvolte možnost  > **Nastavení** a **Připojení** > **USB** > **Přenos médií**.
- 2 Kompatibilním datovým kabelem USB  připojte telefon ke kompatibilnímu počítači.  
Telefon je v počítači zobrazen jako přenosné zařízení. Pokud režim Přenos médií s počítačem nespolupracuje, použijte režim Velkokap. paměť.
- 3 Obsah kopírujte pomocí správce souborů v počítači.

### Změna režimu USB

Nejlépeš výsledků při kopírování obsahu nebo synchronizaci telefonu s počítačem přes kabel USB dosáhnete ve vhodném režimu USB.

- 1 Kompatibilním datovým kabelem USB připojte telefon k počítači.
- 2 Přejeďte v telefonu z oznamovací oblasti dolů.
- 3 Zvolte **USB** a vyberte z následujících možností:

**🌀 Nokia Suite** — Připojení telefonu ke kompatibilnímu počítači s nainstalovanou sadou Nokia Suite. V tomto režimu můžete pomocí sady Nokia Suite synchronizovat telefon a využívat i další funkce sady Nokia Suite.

Tento režim je automaticky zapnut při spuštění sady Nokia Suite.

**📶 Velkokap. paměť** — Připojení telefonu ke kompatibilnímu počítači bez nainstalované sady Nokia Suite. Telefon bude připojen jako velkokapacitní paměť USB flash. Telefon můžete připojit i k dalším zařízením, ke kterým lze připojit jednotku USB, například k domácímu stereu nebo audiozařízení v autě.

Při připojení k počítači v tomto režimu nemusí být možné používat některé aplikace v telefonu.

K paměťové kartě a velkokapacitní paměti v telefonu nemůžete přistupovat z druhého zařízení.

**📁 Přenos médií** — Připojení telefonu ke kompatibilnímu počítači bez nainstalované sady Nokia Suite. Hudbu chráněnou systémem DRM (správa digitálních práv) lze přenášet pouze v tomto režimu. V tomto režimu lze používat také některé domácí zábavní systémy a tiskárny.

**📶 Telefon jako modem** — Připojení telefonu ke kompatibilnímu počítači a používání telefonu jako bezdrátového modemu. Počítač se k internetu připojí automaticky.

## Připojení velkokapacitní paměti USB

Pomocí adaptéru USB On-The-Go (OTG) můžete k telefonu připojit kompatibilní klíčenky nebo pevné disky USB. Můžete pak například ukládat fotografie na klíčenku USB, aniž byste potřebovali připojení k počítači.

### Připojení klíčenky

- 1 Konec adaptéru USB OTG s konektorem microUSB (dostupný samostatně) připojte ke konektoru microUSB v telefonu.
- 2 Připojte k adaptéru USB OTG klíčenku.

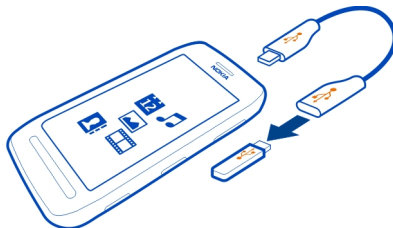

Přístroj spustí aplikaci Soubory a zobrazí klíčenku jako velkokapacitní paměť.

### Kopírování souborů

V aplikaci Soubory vyberte a podržte soubor, který chcete kopírovat, a vyberte požadovanou možnost a cílovou paměť a složku.

Když připojujete pevný disk vyžadující vyšší napájení, než je telefon schopen dodat, zobrazí telefon chybové hlášení. Musíte použít externí napájení pevného disku.

## Práce s telefonem

### Udržování softwaru telefonu a aplikací v aktuálním stavu

#### Aktualizace softwaru telefonu a aplikací

Zůstávejte v kontaktu s dobou – aktualizací softwaru telefonu a aplikací získáte do telefonu nové a rozšířené funkce. Aktualizace softwaru může také zlepšit výkon telefonu.



Před aktualizací softwaru telefonu je doporučeno zálohovat osobní data.

#### Upozornění:

Pokud instalujete novou verzi softwaru, nemůžete používat přístroj, a to ani pro tísňová volání, dokud není instalace dokončena a přístroj není restartován.

Používání služeb nebo stahování obsahu může vyžadovat přenos velkého množství dat, který může být zpoplatněn.

Před zahájením aktualizace k přístroji připojte nabíječku nebo zkontrolujte, zda je baterie přístroje dostatečně nabitá.

Po aktualizaci nemusejí být aktuální návody v uživatelské příručce a v nápovědě. Aktualizovanou uživatelskou příručku najdete na webu [www.nokia.com/support](http://www.nokia.com/support).

#### Aktualizace softwaru telefonu a aplikací z telefonu

 Můžete zkontrolovat, zda pro váš telefon nejsou k dispozici aktualizace softwaru nebo jednotlivých aplikací. Poté je můžete bezdrátově stáhnout a nainstalovat do



telefonu (síťová služba). Telefon můžete také nastavit tak, aby aktualizace kontroloval automaticky a upozorňoval vás, když budou k dispozici důležité nebo doporučené aktualizace.

Zvolte  > Aktual. sw..

Někdy může být pro dokončení aktualizace nutné restartovat telefon.

### Zobrazení podrobností o aktualizaci

Vyberte a podržte aktualizaci.

### Instalace všech aktualizací

Zvolte možnost .

### Výběr instalovaných aktualizací

Zvolte možnost  > Označit aktualizace a vyberte aktualizace, které chcete instalovat. Při výchozím nastavení jsou vybrány všechny aktualizace.

### Nastavení telefonu na automatickou kontrolu aktualizací

Zvolte možnost  > Nastavení > Aut. zjišťování aktualizací.

## Aktualizace softwaru telefonu pomocí počítače

K aktualizaci softwaru telefonu můžete použít sadu Nokia Suite v počítači. Potřebujete kompatibilní počítač, vysokorychlostní připojení k internetu a kompatibilní kabel USB pro připojení telefonu k počítači.

Další informace a sadu Nokia Suite ke stažení najdete na webu [www.nokia.com/support](http://www.nokia.com/support).

## Správa souborů

### O aplikaci Správce souborů

 Zvolte možnost  > Soubory.

V telefonu můžete procházet, spravovat a otevírat soubory. Můžete v něm také zobrazovat a spravovat soubory na vložené kompatibilní paměťové kartě.

### Zobrazování souborů uložených v telefonu

Zvolte možnost  > Soubory a vyberte požadovanou paměť.

Přístroj zobrazí soubory a složky v nejvyšším adresáři vybrané paměti.

### Zobrazení obsahu složky

Vyberte složku.

### Organizace souborů

Pro lepší uspořádání můžete vytvořit nové složky. Usnadníte tak zálohování a odesílání obsahu. Ve složkách můžete kopírovat, přenášet i odstraňovat soubory a podsložky.

Zvolte možnost  > Soubory.

### Vytvoření nové složky

Ve složce, ve které chcete vytvořit podsložku, zvolte možnost  > Nová složka.



### Kopírování souboru do složky

Vyberte a podržte soubor a v rozevíracím menu vyberte příslušnou možnost.

### Odstranění souboru ze složky

Vyberte a podržte soubor a v rozevíracím menu vyberte příslušnou možnost.

### Kopírování, přesouvání nebo odstraňování několika souborů současně

- 1 Zvolte možnost  > Označit více položek.
- 2 Vyberte soubory.
- 3 Zvolte možnost  a zvolte příslušnou možnost.

### Zálohování souborů

Chcete si být jisti, že neztratíte žádný důležitý soubor? Paměť telefonu můžete zálohovat.

Zvolte možnost  > Soubory a Zálohovat a obnovit.

Doporučujeme vám paměť telefonu pravidelně zálohovat.

**Tip:** Obsah zálohujte sadou Nokia Suite do kompatibilního počítače. Pokud dojde k odcizení nebo poškození telefonu, máte stále k dispozici všechny důležité soubory.



### Formátování velkokapacitní paměti

Chcete odstranit veškerý obsah velkokapacitní paměti telefonu? Velkokapacitní paměť můžete zformátovat.

Před formátováním velkokapacitní paměti zálohujte veškerý obsah, který chcete zachovat. Veškerý obsah bude trvale odstraněn.

- 1 Zvolte možnost  > **Soubory**.
- 2 Vyberte a podržte velkokapacitní paměť a zvolte možnost **Formátovat**.

Velkokapacitní paměť neformátujte pomocí softwaru pro počítač, protože by to mohlo omezit její výkon.

Obsah můžete do kompatibilního počítače zálohovat pomocí sady Nokia Suite. Obnovení některého záložního obsahu může bránit technologie správy digitálních práv (DRM). Další informace o systému DRM použitým pro konkrétní obsah zjistíte u poskytovatele služeb.

### Formátování paměťové karty

Chcete odstranit veškerý obsah z paměťové karty? Když paměťovou kartu naformátujete, budou odstraněna všechna data.

- 1 Vyberte možnost  > **Soubory**.
- 2 Vyberte a podržte paměťovou kartu a v rozevíracím menu zvolte možnost **Formátovat**.

### Ochrana paměťové karty heslem

Chcete paměťovou kartu ochránit před zneužitím? Můžete nastavit heslo pro ochranu dat.

- 1 Zvolte možnost  > **Soubory**.

- 2 Vyberte a podržte paměťovou kartu a v rozevíracím menu zvolte možnost **Nastavit heslo**.
- 3 Zadejte své heslo.  
Heslo uchovejte v tajnosti a uložte ho odděleně od paměťové karty.

### Uvolnění paměti telefonu

Chcete zvětšit dostupnou paměť telefonu, abyste mohli nainstalovat další aplikace nebo přidat další obsah?

Můžete odstranit následující položky (pokud je již nepotřebujete):

- Textové, multimediální a e-mailové zprávy
- Záznamy a detaily kontaktů
- Aplikace
- Instalační soubory (.sis nebo .sisx) aplikací, které jste nainstalovali
- Hudbu, fotografie a videa

Obsah, který si chcete zachovat, zkopírujte do velkokapacitní paměti, na kompatibilní paměťovou kartu (je-li k dispozici) nebo do kompatibilního počítače.

### Správa aplikací

#### Aplikace

 Zvolte možnost  > **Nastavení a Instalace**.

Můžete v něm zobrazovat podrobnosti o nainstalovaných aplikacích, odebírat aplikace a určovat nastavení.

Instalovat můžete následující typy aplikací:

- Aplikace Java™ ME s příponou .jad nebo .jar.
- Aplikace kompatibilní s operačním systémem Symbian s příponou .sis nebo .sisx.
- Nástroje widget s příponou .wgz.

Instalujte pouze aplikace kompatibilní s vaším telefonem.

### Odebrání aplikace z telefonu

Nainstalované aplikace, které už používat ani si je nechcete ponechat, můžete odebrat, abyste uvolnili dostupnou paměť.

Zvolte možnost  > **Nastavení a Instalace**.

- 1 Zvolte možnost **Nainstalované**.

- 2 Vyberte aplikaci, kterou chcete odebrat, podržte na ní prst a zvolte možnost **Odeinstalovat**.

Když aplikaci odeberete, můžete ji znovu nainstalovat pouze v případě, že máte původní instalační soubor nebo úplnou zálohu odebrané aplikace. Po odebrání aplikace nemusí být možné otevírat soubory, které jste v ní vytvořili.

Pokud na odebrané aplikaci závisí některá nainstalovaná aplikace, může taková aplikace přestat fungovat. Další informace najdete v uživatelské dokumentaci k nainstalované aplikaci.

Instalační soubory mohou zabírat velkou část paměti a znemožňovat vám ukládání dalších souborů. Pomocí sady Nokia Suite zálohujte instalační soubory do kompatibilního počítače. Poté pomocí správce souborů odstraňte instalační soubory z paměti telefonu.

## Synchronizace obsahu

### Synchronizace

Zvolte možnost  > **Nastavení** > **Připojení** > **Přenos dat** > **Synchronizace**.

Chcete mít kalendář, poznámky i další obsah zálohované a stále po ruce, ať jste u počítače nebo cestujete s telefonem? Kontakty, poznámky a další obsah můžete synchronizovat mezi telefonem a vzdáleným serverem. Po synchronizaci bude na serveru uložena záložní kopie důležitých dat.



### Synchronizace obsahu mezi telefonem a vzdáleným serverem

Synchronizace důležitého obsahu mezi telefonem a vzdáleným serverem vytváří kopie, ke kterým máte přístup odkudkoli.

Zvolte možnost  > **Nastavení a Připojení** > **Přenos dat** > **Synchronizace**.

Nastavení synchronizace můžete obdržet v podobě konfigurační zprávy od poskytovatele síťových služeb. Nastavení synchronizace jsou uložena

v synchronizačním profilu. Při otevření aplikace je zobrazen výchozí nebo naposledy použitý synchronizační profil.

### Zařazení nebo vyloučení typů obsahu

Vyberte typ obsahu.

### Synchronizace obsahu

Zvolte možnost  > Synchronizovat.

**Tip:** Chcete-li synchronizovat obsah mezi telefonem a službou Nokia, použijte aplikaci Nokia Synch..

### O aplikaci Nokia Synchronizace



Zvolte možnost  > Nokia Synch..

Kontakty, události kalendáře a poznámky můžete synchronizovat mezi telefonem a službami Nokia. Takto budete mít vždy k dispozici zálohu důležitého obsahu. K využívání služby Nokia Synch. potřebujete účet Nokia. Pokud účet nemáte, připojte se k některé službě Nokia a budete vyzváni k vytvoření účtu.

Pokud pomocí služby Nokia Synch. automaticky synchronizujete kontakty se službami Nokia, nepovolujte synchronizaci s žádnou jinou službou, například Mail for Exchange. Mohlo by dojít ke konfliktům.

### Kopírování kontaktů nebo obrázků mezi telefony

Kontakty, obrázky a jiný obsah mezi dvěma kompatibilními telefony Nokia můžete zdarma synchronizovat a kopírovat přes spojení Bluetooth.

Zvolte možnost  > Nastavení > Připojení > Přenos dat > Výměna telefonu.

1 Vyberte z následujících možností:



— Kopírování obsahu z jiného telefonu.



— Kopírování obsahu do jiného telefonu.



— Kopírování obsahu mezi dvěma telefony.

2 Vyberte telefon, ke kterému se chcete připojit, a oba telefony spárujte. V obou telefonech musí být zapnuta technologie Bluetooth.

3 Pokud kterýkoli telefon vyžaduje zadání hesla, zadejte heslo. Heslo, které si můžete určit sami, musíte zadat v obou telefonech. Heslo některých telefonů je pevně nastaveno. Další informace najdete v uživatelské příručce k druhému telefonu.

Heslo platí pouze pro aktuální spojení.

- 4 Vyberte obsah a zvolte možnost OK.

## Ochrana telefonu

### Nastavení automatického zamykání telefonu

Chcete telefon ochránit před zneužitím? Vytvořte si bezpečnostní kód a nastavte telefon tak, aby se automaticky zamknul, když ho nebudete používat.

- 1 Zvolte možnost  > Nastavení > Telefon > Správa telefonu a Nastavení zabezpečení > Telefon a SIM karta.
- 2 Zvolte možnost Prodleva aut. zámku telef. > Definov. uživatelem a nastavte dobu, po které se telefon zamkne.
- 3 Vytvořte si bezpečnostní kód o délce nejméně 4 znaky. Můžete používat číslice, symboly a velká i malá písmena.

**Tip:** Chcete-li psát písmena nebo symboly, stiskněte a podržte tlačítko #.

Bezpečnostní kód uchovejte v tajnosti a uložte jej odděleně od telefonu. Pokud bezpečnostní kód zapomenete a telefon je zamknutý, bude vyžadovat servisní zásah. Mohou být vyžadovány další poplatky a všechna osobní data v telefonu mohou být vymazána. Další informace zjistíte ve středisku Nokia Care nebo u prodejce.

### Ruční zamknutí telefonu

Na domovské obrazovce stiskněte vypínač , zvolte možnost Zamknout telefon a zadejte bezpečnostní kód.

### Odemknutí telefonu

Posuňte zámek tlačítek, přejeďte po zamknutém displeji vlevo nebo vpravo, napište bezpečnostní kód a zvolte možnost OK.

Pokud na zámek nedosáhnete, stiskněte tlačítko Menu.

### Zamknutí telefonu na dálku

Zapomněli jste telefon v práci a chcete ho zamknout, aby ho nikdo nezneužil? Telefon můžete zamknout na dálku předem definovanou textovou zprávou. Na dálku můžete zamknout i paměťovou kartu.

### Zapnutí vzdáleného zamykání

- 1 Zvolte možnost  > Nastavení > Telefon > Správa telefonu a Nastavení zabezpečení > Telefon a SIM karta > Vzdál. zamykání telefonu > Povoleno.
- 2 Zadejte obsah textové zprávy. Může mít 5-20 znaků a můžete používat velká i malá písmena.
- 3 Pro potvrzení zadejte stejný text znovu.
- 4 Zadejte zamykací kód.

### Odeslání zamykací zprávy

Chcete-li telefon na dálku zamknout, napište předem definovaný text a pošlete ho textovou zprávou do telefonu.

Pro odemknutí telefonu potřebujete kód zámku.

### Šifrování dat

Chcete svá data ochránit před zneužitím? Data můžete v telefonu zašifrovat pomocí klíče.

Zvolte možnost  > **Nastavení** > **Telefon** > **Správa telefonu** > **Nastavení zabezpečení** > **Kódování**.

Šifrování a dešifrování dat může trvat několik minut. Během šifrování:

- nepoužívejte telefon, pokud to není nutné,
- nevypínejte telefon,
- nevyjímejte baterii.

Pokud jste nenastavili automatické zamykání telefonu v době, kdy ho nepoužíváte, telefon vás k tomuto nastavení vyzve při prvním šifrování dat.

### Šifrování paměti telefonu

Zvolte možnost **Kódování zapnuto**.

### Dešifrování paměti telefonu

Zvolte možnost **Kódování vypnuto**.

### Příprava telefonu na recyklaci

Když si koupíte nový telefon nebo telefon z jiného důvodu již nechcete používat, doporučuje společnost Nokia, abyste telefon recyklovali. Před recyklací odeberte z telefonu všechny osobní informace a obsah.

### Odebrání veškerého obsahu

- 1 Obsah, který si chcete ponechat, zálohujte na kompatibilní paměťovou kartu nebo do kompatibilního počítače.
- 2 Ukončete všechna aktivní spojení a hovory.
- 3 Zvolte možnost  > **Nastavení** a **Telefon** > **Správa telefonu** > **Výchozí nastavení** > **Odstranit data a obnovit**.
- 4 Pokud o to telefon požádá, zadejte bezpečnostní kód.



- 5 Telefon se vypne a znovu zapne. Pečlivě zkontrolujte, zda jste odstranili veškerý osobní obsah jako jsou kontakty, obrázky, hudba, videosoubory, poznámky, zprávy, pošta, prezentace, hry a další nainstalované aplikace. Obsah a informace uložené na paměťové kartě nebo SIM kartě nejsou odstraňovány.

Nezapomeňte z telefonu vyjmout paměťovou kartu a SIM kartu.

## Získání další nápovědy

### Podpora

Chcete-li se dozvědět více o tom, jak telefon používat, nebo pokud si nejste jisti, jak by měl telefon fungovat, přečtěte si uživatelskou příručku v telefonu. Vyberte možnost  > Už. příručka.

Máte-li potíže, použijte následující postup:

- Restartujte telefon. Vypněte telefon a vyjměte baterii. Přibližně za minutu baterii vraťte na místo a zapněte telefon.
- Aktualizace softwaru telefonu
- Obnovte původní nastavení.

Pokud potíže stále trvají, obraťte se na společnost Nokia a zeptejte se na možnosti opravy. Před odesláním telefonu k opravě vždy zálohujte data. Všechna osobní data v telefonu mohou být odstraněna.

## Přístupové kódy

<p>Kód PIN nebo PIN2 (4-8 číslic)</p>	<p>Chrání SIM kartu před zneužitím nebo umožňují přístup k některým funkcím.</p> <p>Telefon můžete nastavit tak, aby při zapnutí vyžadoval zadání kódu PIN.</p> <p>Pokud vám kód nebyl dodán s kartou nebo jste ho zapomněli, obraťte se na poskytovatele služeb.</p> <p>Pokud třikrát po sobě napíšete nesprávný kód, musíte ho odblokovat pomocí kódu PUK nebo PUK2.</p>
---	--

Kód PUK nebo PUK2 (8 číslic)	Slouží k odblokování kódu PIN nebo PIN2.  Pokud vám kódy nebyly dodány se SIM kartou, obraťte se na poskytovatele služeb.
Číslo IMEI (15 číslic)	Slouží k identifikaci platných telefonů v síti. Pomocí tohoto čísla lze také zablokovat například ukradené telefony. Toto číslo možná budete muset sdělit pracovníkům služby Nokia Care.  Chcete-li zobrazit číslo IMEI, zadejte kód <b>*#06#</b> .
Kód zámku (bezpečnostní kód) (min. 4 číslice nebo znaky)	Pomáhá telefon chránit před zneužitím.  Telefon můžete nastavit tak, aby vyžadoval zadání nastaveného kódu zámku.  Kód uchovejte v tajnosti a uložte jej odděleně od telefonu.  Pokud kód zapomenete a telefon je zamknutý, bude vyžadovat servisní zásah. Mohou být vyžadovány další poplatky a všechna osobní data v telefonu mohou být vymazána.  Další informace zjistíte ve středisku Nokia Care nebo u prodejce.

## Informace o výrobku a bezpečnostní informace

### Síťové služby a poplatky

Toto rádiové zařízení je schváleno v České republice pro provoz v sítích: WCDMA 850, 900, 1700, 1900, 2100 a GSM/EDGE 850, 900, 1800, 1900 MHz v rámci všeobecných oprávnění ČTÚ podle <http://www.ctu.cz/predpisy-a-opatreni/opatreni-ctu/vseobecna-opravneni.html>, která závisí na použitých frekvencích sítí a dalších rádiových provozů, uvedených v prodejním balení. Zejména se jedná o Všeobecná oprávnění č. VO-R/1/12.2008-17 a VO-R/12/09.2010-12. Některé funkce výrobku vyžadují podporu sítě a mohou vyžadovat objednané služby u poskytovatelů služeb.

Používání síťových služeb a datový provoz při připojení k síti mohou znamenat poplatky za přenos dat. Aktuální využitelnost frekvenčních pásem závisí na oblasti, kde se přístroj provozuje.

### Tipy a nabídky

Jako pomoc při nejlepšímu využívání telefonu a služeb vám společnost Nokia zasílá bezplatné textové zprávy sítě na míru vašim potřebám. Tyto zprávy obsahují tipy, triky a podporu.

Chcete-li přijímaní zpráv ohlásit, zvolte možnost  > Tipy a nabídky > Objednávky > Osobní informace > Posílejte mi Tipy a nabídky > Ne.

V rámci poskytování výše popsané služby bude při prvním použití telefonu společnosti Nokia odesláno vaše mobilní telefonní číslo, výrobní číslo telefonu a některé identifikátory objednaných služeb. Některé nebo všechny údaje mohou být společnosti Nokia odeslány při aktualizaci softwaru. Tyto informace mohou být využívány podle ustanovení zásad ochrany osobních údajů, které najdete na adrese [www.nokia.com](http://www.nokia.com).

## Péče o přístroj

Zacházejte pečlivě s přístrojem, baterií, nabíječkou a příslušenstvím. Následující doporučení vám pomohou ochránit vaše nároky ze záruky.

- Uchovávejte přístroj v suchu. Srážky, vlhkost a všechny typy kapalin mohou obsahovat minerály, které způsobují korozi elektronických obvodů. Pokud váš přístroj navlhne, vyjměte baterii a nechte přístroj zcela vyschnout.
- Nepoužívejte ani neponechávejte přístroj v prašném a znečištěném prostředí. Mohlo by dojít k poškození jeho pohyblivých součástí a elektronických součástek.
- Neponechávejte přístroj ve vysokých nebo nízkých teplotách. Vysoké teploty mohou zkrátit životnost přístroje, poškodit baterii a deformovat či roztavit plasty.
- Neponechávejte přístroj v chladu. Při zahřívání přístroje na provozní teplotu se uvnitř sráží vlhkost, která může poškodit elektronické obvody.
- Nepokoušejte se přístroj otevřít jinak, než jak je uvedeno v uživatelské příručce.
- Neschválené úpravy mohou poškodit přístroj a porušovat právní předpisy týkající se rádiových zařízení.
- Nedovolte, aby přístroj upadl nebo byl vystaven silným otřesům, netřeste přístrojem. Nešetrné zacházení může poškodit vnitřní elektronické obvody a mechaniku.
- Pro čištění povrchu přístroje použijte pouze měkký, čistý, suchý hadřík.
- Přístroj nepřebarvujte. Barva může zalepí pohyblivé součásti přístroje a zabránit správné funkci.
- Pro zajištění optimální funkce přístroj občas vypněte a vyjměte baterii.
- Ukládejte přístroj mimo dosah magnetů nebo magnetických polí.
- Důležitá data ukládejte alespoň na dvě oddělená místa, například do přístroje, na paměťovou kartu nebo do počítače, případně si důležité informace zapište.

Při delším provozu se přístroj může zahřát. Ve většině případů je tento stav normální. Pokud se vám zdá, že přístroj nefunguje správně, odneste jej do nejbližšího autorizovaného servisního střediska.

## Recyklace

Použitá elektronická zařízení, baterie a balící materiály vždy vracejte na sběrná místa, která jsou k tomu určena. Tím pomůžete bránit nekontrolovanému ukládání odpadu a podporujete opakovaně využívání surovinových zdrojů. Pokyny k recyklování výrobků Nokia najdete na adrese [www.nokia.com/recycling](http://www.nokia.com/recycling).

## Symbol přeškrtnutého kontejneru



Symbol přeškrtnutého kontejneru na výrobku, baterii, v doprovodné dokumentaci nebo na obalu vám má připomínat, že všechny elektrické a elektronické výrobky, baterie a akumulátory musí být po ukončení své životnosti uloženy do odděleného sběru. Tento požadavek se týká Evropské unie. Neodhazujte tyto výrobky do netříděného komunálního odpadu. Další informace o ochraně životního prostředí najdete v ekologickém profilu výrobku na adrese [www.nokia.com/ecoprofile](http://www.nokia.com/ecoprofile).

## Správa digitálních práv

Při používání tohoto přístroje dodržujte všechny právní předpisy a respektujte místní zvyklosti, soukromí a práva ostatních, včetně práv autorských. Ochrana autorských práv může omezit možnost kopírování, upravování nebo přenášání fotografií, hudby a dalšího obsahu.

Vlastníci obsahu mohou používat různé typy technologií správy digitálních práv (DRM) k ochraně svého duševního vlastnictví včetně autorských práv. Tento přístroj používá různé typy softwaru DRM pro přístup k obsahu chráněnému technologií DRM. S tímto přístrojem můžete přistupovat k obsahu chráněnému technologií WMDRM 10, OMA DRM 1.0 a OMA DRM 2.0. Pokud některý software DRM nedokáže chránit obsah, vlastníci obsahu si mohou vyžádat, aby možnost přístupu takového softwaru

## 132 Informace o výrobku a bezpečnostní informace

---

DRM k novému obsahu chráněnému technologií DRM byla odvolána. Odvolání může rovněž zabránit obnovení takového obsahu chráněného technologií DRM, který se již v přístroji nachází. Odvolání takového softwaru DRM nemá vliv na používání obsahu chráněného jinými typy technologií DRM ani na používání obsahu, který není chráněný technologií DRM.

Obsah chráněný správou digitálních práv (DRM) je dodán s přidruženou licencí, která vymezuje vaše práva k používání obsahu.

Je-li ve vašem přístroji obsah chráněný systémem OMA DRM, použijte pro zálohování licencí i obsahu funkci zálohování sady Nokia Suite.

Jiné způsoby přenosu nemusí přenést licence, které musí být obnoveny spolu s obsahem, abyste mohli pokračovat v používání obsahu chráněného pomocí OMA DRM po zformátování paměti přístroje. Licencí byste mohli potřebovat obnovit i v případě, že dojde k poškození souborů ve vašem přístroji.

Je-li ve vašem přístroji obsah chráněný systémem WMDRM, dojde po zformátování paměti přístroje ke ztrátě licencí i obsahu. Licence a obsah můžete ztratit i v případě, že dojde k poškození souborů ve vašem přístroji. Ztráta licencí nebo obsahu může omezit vaši možnost opětovného užívání stejného obsahu ve vašem přístroji. Podrobnější informace získáte u poskytovatele služeb.

Některé licence mohou být navázány na konkrétní SIM kartu a chráněný obsah je pak přístupný pouze tehdy, je-li tato SIM karta vložena v přístroji.

### **Baterie a nabíječky**

#### **Informace o baterii a nabíječce**

Tento přístroj je určen pro používání s dobíjecí baterií BV-4D . Nokia může pro tento přístroj vyrobit další modely baterií. Používejte vždy pouze originální baterie Nokia.

Tento přístroj je určen pro používání při nabíjení z těchto nabíječek: AC-50 . Přesné číslo modelu nabíječky se může lišit v závislosti na typu konektoru s označením E, X, AR, U, A, C, K, B nebo N.

Kompatibilní mohou být i nabíječky jiných výrobců, které odpovídají normě IEC/EN 62684 a které lze připojit do konektoru microUSB v přístroji.

Baterie může být mnohokrát opětovně nabita a vybita (řádově stovky cyklů), po určitém čase se však zcela opotřebí. Pokud se doba hovoru a doba v pohotovostním režimu znatelně zkrátí, vyměňte baterii.

### **Bezpečnost při používání baterie**

Před vyjmutím baterie vždy vypněte přístroj a odpojte nabíječku. Jestliže odpojíte nabíječku nebo příslušenství, uchopte a zatáhněte vždy za zástrčku, nikoliv za kabel.

Nepoužíváte-li nabíječku, odpojte ji od elektrické zásuvky a přístroje. Neopouštějte úplně nabitou baterii připojenou k nabíječce, protože nadměrné nabíjení může zkrátit životnost baterie. Je-li plně nabitá baterie ponechána bez použití, dojde po čase k jejímu samovolnému vybití.

Baterii vždy udržujte při teplotě 15 °C až 25 °C (59 °F až 77 °F). Extrémní teploty snižují kapacitu a životnost baterie. Přístroj s horkou nebo chladnou baterií může dočasně přestat pracovat.

K náhodnému zkratování může dojít, pokud se kovových pásků na baterii dotkne kovový předmět, například když nosíte náhradní baterii v kapse. Zkratování může poškodit baterii nebo předmět, který zkrat způsobí.

Nevhazujte baterie do ohně, protože může dojít k jejich výbuchu. Baterie likvidujte v souladu s místními právními předpisy. Je-li to možné, recyklujte je. Neodhazujte je do smíšeného odpadu.

Baterie ani články nerozebírejte, nesekejte, neotvírejte, nemačkejte, neohýbejte, neděrujte ani nerozřezávejte. Pokud baterie vytéká, zabraňte kontaktu kapaliny baterie s kůží nebo očima. Pokud k tomu dojde, okamžitě opláchněte zasažené plochy vodou nebo vyhledejte lékařskou pomoc.

Nepravujte ani nepředělávejte baterii a nepokoušejte se do ní vkládat cizí předměty. Baterii neponořujte a ani nevystavujte působení vody či jiných kapalin. Při poškození mohou baterie explodovat.

Používejte baterii a nabíječku pouze ke stanoveným účelům. Nesprávné používání nebo použití neschválených baterií či nekompatibilních nabíječek může způsobit riziko požáru, výbuchu nebo jiného nebezpečí a může mít za následek zrušení osvědčení nebo záruk. Pokud si myslíte, že došlo k poškození baterie nebo nabíječky, před dalším používáním ji odnesete do nejbližšího servisního střediska na kontrolu. Nikdy nepoužívejte poškozenou baterii ani nabíječku. Nabíječky používejte pouze uvnitř budovy.

### Doplňkové bezpečnostní informace

#### Uskutečnění tísňového volání

- 1 Zkontrolujte, zda je přístroj zapnutý.
- 2 Zkontrolujte, zda je k dispozici dostatečně silný signál. Možná budete muset učinit i následující:
  - Vložte do přístroje SIM kartu.
  - Vypněte omezení hovorů v přístroji, například blokování, volbu povolených čísel nebo uzavřenou skupinu uživatelů.
  - Zkontrolujte, zda není zapnut profil Offline nebo Letadlo.
  - Pokud jsou obrazovka a tlačítka přístroje zamknuty, odemkněte je.
- 3 Opakovaně stiskněte tlačítko Konec, dokud není zobrazena domovská obrazovka.
- 4 Zvolením ikony  otevřete číselník.
- 5 Napište oficiální číslo tísňové linky dle své aktuální polohy. Čísla tísňových linek se v různých oblastech liší.
- 6 Stiskněte tlačítko Volat.
- 7 Podejte co možná nejpresnější potřebné informace. Hovor neukončujte, dokud k tomu nedostanete svolení.

Při prvním zapnutí přístroje budete vyzváni k vytvoření účtu Nokia. Chcete-li během nastavování účtu uskutečnit tísňové volání, stiskněte tlačítko Volat.

**!** **Důležité:** Pokud váš přístroj podporuje internetová volání, aktivujte mobilní i internetová volání. Pokud jsou obě tyto služby aktivovány, přístroj se může pokusit o tísňové volání prostřednictvím mobilní sítě i přes poskytovatele služeb internetového volání. Spojení není možné zaručit za všech podmínek. Pro životně důležitou komunikaci, jako například v případě lékařské pohotovosti, se nikdy nespolehejte pouze na bezdrátový přístroj.

### Malé děti

Tento přístroj a jeho příslušenství nejsou hračky. Mohou obsahovat malé součásti. Uchovávejte je mimo dosah malých dětí.

### Zdravotnické přístroje

Provoz přístrojů pracujících na principu rádiového přenosu, včetně bezdrátových telefonů, může způsobovat rušení nedostatečně chráněných zdravotnických přístrojů. Pokud chcete zjistit, jestli je zdravotnický přístroj dostatečně chráněn před působením energie z vnějšího rádiového pole, obraťte se na lékaře nebo na výrobce zdravotnického přístroje.

### Implantované zdravotnické přístroje

Výrobci zdravotnických přístrojů doporučují, aby mezi bezdrátovým přístrojem a implantovaným zdravotnickým přístrojem, např. kardiostimulátorem nebo implantovaným intrakardiálním defibrilátorem, byla dodržena minimální vzdálenost 15,3 centimetru (6 palců), aby nedocházelo k potenciálnímu rušení zdravotnického přístroje. Osoby s takovými přístroji by:

- Měly vždy udržovat bezdrátový přístroj nejméně 15,3 centimetru (6 palců) od zdravotnického přístroje.
- Neměly nosit bezdrátový přístroj v náprsní kapse.
- Měly při telefonování přikládat bezdrátový přístroj k uchu na vzdálenější straně od zdravotnického přístroje.
- Měly bezdrátový přístroj vypnout, jestliže existuje důvodné podezření, že způsobuje rušení.

## 134 Informace o výrobku a bezpečnostní informace

- Měly dodržovat pokyny výrobce implantovaného zdravotnického přístroje.

Máte-li nějaké dotazy týkající se použití bezdrátového přístroje s implantovaným zdravotnickým přístrojem, obraťte se na svého poskytovatele zdravotnické péče.

### Sluch

 **Upozornění:**  
Při používání sluchátek může být ovlivněna vaše schopnost vnímat zvuky z okolí. Nepoužívejte sluchátka, pokud to může ohrozit vaši bezpečnost.

Některé bezdrátové přístroje mohou působit rušení některých naslouchátek.

### Nikl

 **Poznámka:** Kovové součásti na povrchu tohoto přístroje neobsahují nikl. Povrch tohoto přístroje obsahuje antikorozní ocel.

### Chraňte přístroj před nebezpečným obsahem

Přístroj může být vystaven působení virů nebo jiného škodlivého obsahu. Dodržujte následující pokyny:

- Při otevírání zpráv buďte opatrní. Zprávy mohou obsahovat škodlivý software nebo mohou být pro váš přístroj či počítač jinak nebezpečné.
- Dbejte opatrnosti při potvrzování požadavků na připojení, prohlížení internetu nebo stahování obsahu. Nepotvrzujte připojení Bluetooth ze zdrojů, kterým nedůvěřujete.
- Instalujte a používejte pouze služby a software ze zdrojů, kterým kterým důvěřujete a které nabízejí odpovídající zabezpečení a ochranu.
- Nainstalujte antivirový a jiný bezpečnostní software do přístroje a všech připojených počítačů. V jednom okamžiku používejte pouze jednu antivirovou aplikaci. Používání více takových aplikací současně může nepříznivě ovlivnit výkon a fungování přístroje nebo počítače.
- Pokud používáte předinstalované záložky a odkazy na internetové stránky třetích stran, dbejte přiměřené opatrnosti. Nokia nepotvrzuje jejich obsah ani nepřijímá odpovědnost za takové stránky.

### Provozní prostředí

Tento přístroj splňuje směrnice týkající se vystavení rádiovým vlnám, pokud je používán v normální poloze u ucha nebo nejméně 1,5 cm (5/8 palce) od těla. Je-li pro nošení telefonu u těla použito pouzdro, spona na opasek nebo jiný držák, neměl by obsahovat kovový materiál a měl by být umístěn nejméně ve výše uvedené vzdálenosti od těla.

Aby mohlo docházet k odesílání datových souborů nebo zpráv, je vyžadováno kvalitní připojení k síti. Datové soubory nebo zprávy mohou být pozdrženy, dokud takové připojení není k dispozici. Pokyny ohledně vzdáleností dodržujte, dokud není přenos dokončen.

### Dopravní prostředky

Rádiové signály mohou ovlivnit nesprávně instalované nebo nedostatečně stíněné elektronické systémy motorových vozidel, např. elektronické systémy vstřikování paliva, elektronické protiblokovací systémy brzd, elektronické systémy kontroly rychlosti a systémy airbagů. Další informace ověřte u výrobce vozidla nebo jeho zařízení.

Instalovat přístroj do vozu by měl pouze kvalifikovaný pracovník. Chybná montáž nebo servis mohou být nebezpečné a mohou způsobit zrušení záruky. Pravidelně kontrolujte, jestli je veškeré příslušenství mobilního přístroje ve voze správně instalováno a jestli správně pracuje. Neukládejte ani nepřenašejte hořlavé kapaliny, plyny nebo výbušné materiály ve stejném prostoru, ve kterém je uložen přístroj, jeho části nebo příslušenství. Pamatujte, že se airbagy nafukují velkou silou. Do prostoru, do kterého se airbagy v případě nárazu aktivují, neumísťte přístroj ani jiné příslušenství.

**Potenciálně výbušná prostředí**

V potenciálně výbušných prostorech, například u benzinových stanic, přístroj vypínejte. Jiskření v takovýchto prostorech může způsobit výbuch nebo požár, při kterých hrozí nebezpečí poranění nebo úmrtí osob. Dodržujte omezení u benzinových stanic, ve skladech paliv a distribučních prostorech, v chemických závodech nebo v místech, kde se provádí odstřely za pomoci výbušnin. Potenciálně výbušná prostředí jsou často, ale ne vždy, viditelně označena. Patří mezi ně prostory, ve kterých je vám normálně doporučeno vypnout motor vozu, podpalubí lodí, prostory pro převážení nebo ukládání chemikálií a prostory, kde je v atmosféře zvýšená koncentrace chemikálií nebo malých částic, například zrní, prachu nebo kovových částíček. Měli byste se informovat u výrobce vozidel používajících kapalné ropné plyny (např. propan a butan), zda je možné tento přístroj bezpečně používat v jejich blízkosti.

**Certifikační informace (SAR)**

**Tento mobilní přístroj splňuje nařízení pro vystavení rádiovým vlnám.**

Tento mobilní přístroj je vysílačem a přijímačem rádiových vln. Přístroj je navržen tak, aby nepřekročil emisní limity pro vystavení rádiovým vlnám stanovené mezinárodními pravidly. Tato pravidla byla vytvořena nezávislou vědeckou organizací ICNIRP a obsahují takové bezpečnostní rozpětí, aby byla zajištěna bezpečnost všech osob, bez ohledu na věk nebo zdravotní stav.

Pravidla týkající se vyzařování mobilních přístrojů pracujících s měrnou jednotkou uváděnou jako specifická míra absorpce (SAR, Specific Absorption Rate). Limit SAR je dle pravidel ICNIRP průměrně 2,0 wattů/kilogram (W/kg) stanovený z referenční hodnoty na 10 gramů tělní tkáň. Testy na SAR jsou prováděny za použití standardních pracovních poloh s přístrojem pracujícím na nejvyšší deklarované výkonné úrovni ve všech testovaných frekvenčních rozsazích. Skutečná momentální úroveň SAR provozovaného přístroje může být pod touto maximální hodnotou, protože přístroj je vyroben tak, aby používal pouze výkon nutný pro připojení k síti. Tato hodnota se liší v závislosti na mnoha faktorech, například vzdálenosti od základnové stanice.

Podle pravidel ICNIRP je nejvyšší hodnota SAR pro použití přístroje u ucha 1,23 W/kg.

Při použití příslušenství s přístrojem může dojít ke změně hodnot SAR. Hodnoty SAR se mohou lišit podle národních požadavků, požadavků na testování a frekvence použité v síti. Další informace o SAR mohou být uvedeny v informacích o výrobku na webu [www.nokia.com](http://www.nokia.com).

**Copyright a další upozornění**

PROHLÁŠENÍ O SHODĚ

**CE 0168**

Společnost NOKIA CORPORATION tímto prohlašuje, že tento výrobek RM-807 je ve shodě se základními požadavky a dalšími příslušnými ustanoveními směrnice 1999/5/ES. Kopii Prohlášení o shodě naleznete na adrese <http://www.nokia.com/global/declaration/declaration-of-conformity>.

U výrobků uvedených na trh před 1. červencem 2012 poukazuje symbol upozornění na omezení používání funkcí sítí Wi-Fi ve Francii. V souladu s rozhodnutím EU číslo 2009/812/ES tento symbol upozornění po 1. červenci 2012 už nelze pro sítě Wi-Fi v tomto výrobku použít, a proto ho můžete ignorovat, přestože je na výrobku stále uveden.

© 2012 Nokia. Všechna práva vyhrazena.

Nokia a Nokia Connecting People jsou ochranné známky nebo registrované ochranné známky společnosti Nokia Corporation. Nokia tune je zvuková značka společnosti Nokia Corporation. Ostatní názvy výrobků a společností zmiňované v tomto dokumentu mohou být ochrannými známkami nebo obchodními firmami příslušných vlastníků.

Rozmnožování, přenos, rozšiřování nebo ukládání obsahu tohoto dokumentu nebo jeho části v jakékoli formě je povoleno pouze po předchozím písemném souhlasu společnosti Nokia. Nokia se řídí politikou neustálého vývoje. Nokia si vyhraduje právo provádět změny a vylepšení u všech výrobků popsanych v tomto dokumentu bez předchozího oznámení.

# HDMI

HDMI, the HDMI Logo, and High-Definition Multimedia Interface are trademarks or registered trademarks of HDMI Licensing LLC in the United States and other countries.

Manufactured under license from Dolby Laboratories.

Dolby and the double-D symbol are trademarks of Dolby Laboratories.



Oracle and Java are registered trademarks of Oracle and/or its affiliates.

The Bluetooth word mark and logos are owned by the Bluetooth SIG, Inc. and any use of such marks by Nokia is under license.

Licence k tomuto výrobku je udělena podle MPEG-4 Visual Patent Portfolio License (i) pro osobní a nepodnikatelské užití ve spojení s informacemi, které byly zakódovány v souladu s vizuálním standardem MPEG-4 spotřebitelem v rámci osobní a nepodnikatelské činnosti, a (ii) pro užití ve spojení s videem formátu MPEG-4 dodaným poskytovatelem videa s příslušným oprávněním. Licence není udělena a nezahrnuje jakékoli jiné způsoby užití. Další informace, včetně informací týkajících se užití pro reklamní, interní a podnikatelské účely, je možné získat od společnosti MPEG LA, LLC. Viz <http://www.mpegla.com>.

V maximální míře povolené příslušnými právními předpisy nejsou společnost Nokia ani jakýkoli z jejich poskytovatelů licence za žádných okolností odpovědní za jakoukoli ztrátu dat nebo příjmů ani za zvláštní, náhodné, následné či nepřímé škody způsobené jakýmkoli způsobem.

Obsah tohoto dokumentu je dodáván "jak stojí a leží". V souvislosti s obsahem tohoto dokumentu a správností a spolehlivostí informací v něm obsažených se kromě záruk stanovených příslušnými právními předpisy neposkytují žádné další záruky, výslovné nebo implicitní, včetně (nikoli však pouze) záruky prodejnosti a vhodnosti použití pro určitý účel. Společnost Nokia si vyhrazuje právo kdykoli a bez předchozího upozornění tento dokument revidovat nebo ukončit jeho platnost.

Zpětné inženýrství softwaru v přístroji je zakázáno do té míry, do jaké takový zákaz umožňuje příslušné právní předpisy. Do té míry, do jaké tato uživatelská příručka omezuje prohlášení, záruky, právo na náhradu škody, na smluvní pokuty a odpovědnost společnosti Nokia, taková omezení podobně omezují jakákoli prohlášení, právo na náhradu škody, na smluvní pokuty, odpovědnost a záruky poskytovatelů licence společnosti Nokia.

Dostupnost konkrétních výrobků, funkcí, aplikací a služeb se může v jednotlivých oblastech lišit. Další informace zjistíte u svého prodejce výrobků Nokia nebo u poskytovatele služeb. Tento přístroj může obsahovat výrobky, technologie nebo software, které jsou předmětem právních předpisů upravujících export platných v USA a dalších zemích. Obcházení zákonů je zakázáno.

Společnost Nokia neposkytuje žádnou záruku za aplikace třetích stran dodávané s přístrojem ani nepřebírá žádnou odpovědnost za jejich funkčnost, obsah nebo podporu koncových uživatelů. Používáním aplikace berete na vědomí, že je aplikace poskytována „tak jak je“. Společnost Nokia nevydává žádná prohlášení, neposkytuje žádnou záruku za aplikace třetích stran dodávané s přístrojem ani nepřebírá žádnou odpovědnost za jejich funkčnost, obsah nebo podporu koncových uživatelů.

Dostupnost služeb Nokia se může v jednotlivých oblastech lišit.



### UPOZORNĚNÍ ÚŘADU FCC/INDUSTRY CANADA

Tento přístroj splňuje normy RSS podle části 15 pravidel FCC a licenční výjimky Industry Canada. Provoz musí splňovat následující dvě podmínky: (1) Tento přístroj nesmí způsobovat škodlivé rušení; a (2) tento přístroj musí tolerovat veškeré zachycené rušení, včetně toho, které může způsobit jeho nežádoucí činnost. Tento přístroj může způsobovat rušení televize nebo rozhlasu (například při používání přístroje v blízkosti přijímače). Potřebujete-li pomoc, obraťte se na místní servisní středisko. Jakékoli změny nebo úpravy, které nejsou výslovně schváleny společností Nokia, mohou způsobit ztrátu uživatelského oprávnění k užívání tohoto zařízení.

Některé operace a funkce jsou závislé na SIM kartě nebo síti, na službě MMS nebo na kompatibilitě přístrojů a podporovaných formátech obsahu. Za některé služby je účtován zvláštní poplatek.

/2.0. vydání CS

**Rejstřík****A**

aktualizace	
— aplikace	120
— software telefonu	120, 121
aktualizace softwaru	120
antény	15
aplikace	22, 51, 120, 124
aplikace Java	124

**B**

baterie	8, 132
— nabíjení	11
— úspora energie	30
bezpečnostní kód	127, 129
Big screen	43
blogy	77
blokování	
— zařízení	117
Bluetooth	115, 116, 117, 118
budík	104, 105

**Č**

čas a datum	104, 105
čekající hovor	56
Číslo IMEI	129

**D**

datová připojení	114
datová spojení	
— Bluetooth	115
— datové pakety	112
— náklady	112
datum a čas	104, 105
dešifrování	128
DLNA	89, 90
domovská obrazovka	49, 50, 51, 64
dotyková obrazovka	19

**E**

editor videa	42
e-mail	72, 74
— čtení a odpovídání	73
— nastavení	72
— odeslání	74
— pomůcky	75
— přílohy	74
— schránka	72
— vytváření	74
Viz <i>e-mail</i>	

**F**

FM rádio	83, 84, 85
FM vysílač	83
fotoaparát	32
— fotografování	33, 34, 35
— informace o místě	37
— nahrávání videoklipů	35
— posílání fotografií	37
— sdílení fotografií	39
— sdílení videa	39
fotografie	45
— informace o místě	37
— kopírování	14, 45
— pořizování	34, 35
— sdílení	42, 68
— zobrazení	40

**G**

Galerie	43
GPS (Global Positioning System)	101, 102

**H**

HDMI	43, 88, 89
headset	15
hlasitost, ovládání	13
hlasitý telefon	13
hlasové hovory	
Viz <i>volání</i>	
hlasové příkazy	59

hledání	29	klávesnice	23, 24, 25
— kontakty	55	Klávesnice	24
— rozhlasové stanice	84	klávesnice na displeji	23, 24
hodiny	104, 105, 106	klávesnice na obrazovce	24
hovory	60	klávesové zkratky	51, 64
— iniciování	54	kontakty	63, 66
— omezení	62	— hledání	55
— poslední volané	60	— kopírování	14, 126
— předávání	61	— oblíbené položky	64
— uskutečňování	56	— odeslání	38, 66, 116
hovory, blokování	62	— přidávání	63
hudba	78, 80, 82, 83, 90	— skupiny	65, 66
— podcasty	80	— snímky	65
— seznamy skladeb	79	— synchronizace	66, 125
		— ukládání	63
		— úpravy	63
		— v sociálních sítích	68, 69
		— vyzváněcí tóny	65
		— widget, nástroje	51, 64
		kopírování obsahu	14, 45, 80, 87, 118, 126
		kódování	128

**I**

ikony	27, 28		
informace o místě	37, 77, 108		
Informace o podpoře společnosti Nokia	129		
informace o poloze	101, 102		
Informace o poloze	101		
informace o situaci	68		
instalace aplikací	124		
internet			
<i>Viz webový prohlížeč</i>			
internet, připojení	111		

**J**

Jízda			
— hlasová navigace	93		
— navigace	93		
— plánování tras	94		
— trasy autem	93		
— změna zobrazení	94		
— zobrazení mapy	94		

**K**

kalendář	69, 106, 107, 108		
kalkulačka	110		
kancelářské aplikace	109		
keyguard	12		

**M**

Mapy	92		
— dopravní informace	95		
— hlasová navigace	96		
— hlášení	103		
— hledání míst	99		
— navigace	93, 95, 96		
— Oblíbené	103		
— počasí	101		
— procházení	98		
— průvodci	100		
— sdílení míst	103		
— stahování map	99		
— synchronizace	103		
— trasy autem	93		
— trasy pěšky	95, 96		
— ukládání míst	102		
— určování polohy	101		

— změna zobrazení	100
— zobrazování uložených míst	102
menu	51
MMS (multimediální zprávy)	70
Moje vizitka	66
motivy	48
multimediální zprávy	70
multitasking	22

**N**

nabíjení baterie	11, 132
Nabíjení přes kabel USB	11
nahrávání	
— hovory	60
— videa	35
— zvuky	82
narozeniny	108
nastavení	
— jazyk	72
— obnovení	32
— přístupové body	111
nastavení čidla	55
nastavení jazyka	72
nastavení z výroby, obnovení	32
nápověda	18
NFC	16, 38, 85
NFC (Near Field Communication)	17, 78
Nokia Hudba	81
Nokia Obchod	51
— hodnocení	54
— nakupování	53
— procházení	52
— stahování	53
— stažené	53
— vyhledávání	52
Nokia Suite	81
Nokia Synchronizace	126
numerická klávesnice na obrazovce	25

**O**

oblíbené položky	64
------------------	----

obnovení nastavení	32
obrázky	
— kopírování	118, 126

**P**

pam	
— mazání	124
paměť	121, 128
paměťová karta	9, 123
PIN, kódy	129
Počasí	101
podcasty	80
podpora	18, 129
poloha, informace	102
pomůcky	75, 87
poutko	17
poznámky	110
Pozvánka na schůzku	74
prediktivní metoda psaní	24, 25
profil Off-line	29, 47
profily	46, 47
— off-line	29, 47
— přizpůsobení	46, 48
— vytváření	48
prohlížeč	
<i>Viz webový prohlížeč</i>	

Průvodci	100
Přenos dat	14, 126
přenos obsahu	14, 45, 80, 87, 118, 126
připojení	114
připojení kabelem	45, 118
připojení USB	45, 118, 119
přizpůsobení telefonu	46, 48, 49, 50, 51
přístupové kódy	129
psaní textu	23, 25
PUK, kódy	129

**Q**

Quickoffice	109
-------------	-----

<b>R</b>		<b>T</b>	
rádio	83, 84, 85	tapeta	49
reproduktor	13, 54	telefonní seznam	
<b>S</b>		<i>Viz kontakty</i>	
schránka		textové zprávy	70
— hlasová	61	tichý profil	46
schránka Přijaté, zprávy	71	tísňová volání	133
schůzky	106, 108	tlačítka a části	7
sdílení online	39, 42, 68	tóny	
seznamy skladeb	79	— přizpůsobení	46
SIM karta	8, 66	TV	
— vložení	8	— Big screen	43
slovník	110	— prohlížení fotografií a videa v	43, 89
Služby Nokia	13, 66	— sledování pořadů	87
směrování hovorů	61	<b>U</b>	
SMS (krátké textové zprávy)	70	uživatelská příručka	18
snímky	43	<b>Ú</b>	
— HDMI	43, 89	účet Nokia	13
— odeslání	37, 38, 116	úkoly	108
— označování	41	<b>V</b>	
— pořizování	33	velkokapacitní paměť	123
— sdílení	39	Veřejná doprava	96, 97
— sledování v televizoru	43, 89, 90	videa	43, 86
— ukládání	40	— HDMI	43, 88, 89
— úprava	42	— informace o místě	37
— zobrazení	90	— kopírování	14, 45, 87, 118, 126
sociální síť	67, 68, 69	— nahrávání	35, 36
software	124	— odeslání	37, 38, 116
software, aktualizace	120, 121	— přehrávání	87
soubory zip	111	— sdílení	39, 42, 68
správa souborů	121, 122, 123	— sledování	40, 90
stahování	53	— sledování v televizoru	43, 88, 89, 90
— motivy	48	— ukládání	40
stažené	51, 53	video	57
světelné upozornění	29	videohovory	57, 58
světové hodiny	105, 106	vizitky	66, 116
svítilna	17, 29	volání	
synchronizace	66, 125, 126	— konference	58

— tísňová	133	zkratky	21
— videohovory	57	zprávy	70, 71
VPN	114	— odeslání	70
vyhledávání		— zvuk	72
— rozhlasové stanice	84	zprávy, vysílání	77
vyrovnávací paměť	75	zrychlená volba	59
vysílač FM	82	zvukové zprávy	70, 72
vysílání, zpráva	77		
vyzváněcí tóny	46, 55, 65		
výchozí zobrazení	21, 48, 49, 75		
výročí	108		
vzdálený zámek	127		

**W**

web, připojení	111
webové zdroje	77
webový prohlížeč	75, 77
— procházení stránek	75
— vyrovnávací paměť	75
— Záložky	76
widget, nástroje	49, 51, 64
Wi-Fi	112, 113, 114

**Z**

zadávání textu	22, 23, 24, 25, 26
zamknutí	
— obrazovka	12
— telefon	127
— tlačítka	12
zamykací kód	127, 129
zamykání	
— na dálku	127
zamykání na dálku	127
zapínání/vypínání	12
zapínání a vypínání	12
zálohování obsahu	45, 122
záložky	76
zámek přístroje	127
zámek telefonu	127
zámek tlačítek	12
zástupci	18, 50