

Nokia N8-00: Návod na použitie

Obsah		Používanie zariadenia v režime offline	30
		Predĺženie napájacieho cyklu batérie	30
Bezpečnosť	5	Personalizácia	32
Začíname	7	Profily	32
Tlačidlá a súčasti	7	Zmena témy	33
Zmena hlasitosti hovoru, skladby alebo videoklipu	9	Úvodný displej	34
Zablokovanie alebo odblokovanie tlačidiel a displeja	9	Usporiadúvanie aplikácií	36
Vloženie alebo vybratie karty SIM	10	Šťahovanie hier, aplikácií a iných položiek	36
Vloženie alebo vybratie pamäťovej karty	12	Telefón	37
Nabíjanie	13	Zavolanie na telefónne číslo	37
Umiestnenie antén	16	Vyhľadanie kontaktu	37
Pripojenie šnúry na zápästie	16	Volanie kontaktu	38
Headset	16	Uskutočnenie videohovoru	38
Zapnutie alebo vypnutie zariadenia	17	Uskutočnenie konferenčného hovoru	40
Prvé použitie zariadenia	17	Používanie rýchlej voľby	41
Kopírovanie kontaktov alebo obrázkov zo starého zariadenia	18	Volanie kontaktu aktiváciou hlasom	41
Nastavenie zariadenia	19	Uskutočňovanie hovorov cez internet	42
Využitie používateľskej príručky v zariadení	19	Volanie posledného volaného čísla	43
Inštalácia balíka programov Nokia Ovi Suite v počítači	19	Nahratie telefonického rozhovoru	43
Základné použitie	21	Stíšenie otočením	43
Funkcie dotykového displeja	21	Zobrazenie neprijatých hovorov	44
Interaktívne prvky na úvodnom displeji	23	Volanie do hlasovej schránky	44
Prepínanie medzi otvorenými aplikáciami	24	Presmerovanie hovorov do hlasovej schránky alebo na iné telefónne číslo	44
Písanie textu	25	Blokovanie uskutočňovania alebo prijímania hovorov	45
Indikátory displeja	28	Povolenie hovorov len na určité čísla	46
Nastavenie blikania svetelného upozornenia na neprijaté hovory alebo prijaté správy	29	Zdieľanie videa	46
Vyhľadávanie v zariadení a na internete	30	Kontakty	48
		O aplikácii Kontakty	48
		Ukladanie telefónnych čísel a e-mailových adries	48
		Uloženie čísla z prijatého hovoru alebo správy	49
		Rýchle kontaktovanie najdôležitejších ľudí	49

Nastavenie tónu zvonenia pre konkrétny kontakt	50	Zverejnenie stavu v službách sociálnej siete	62
Poslanie kontaktných informácií pomocou možnosti Moja vizitka	50	Prepojenie priateľov online s ich kontaktnými informáciami	62
Vytvorenie skupiny kontaktov	50	Zobrazenie aktualizácií stavu priateľov na úvodnom displeji	62
Poslanie správy skupine ľudí	51	Prenesenie obrázka alebo videoklipu do služby	63
Kopírovanie kontaktov z karty SIM do pamäte zariadenia	51	Zdieľanie informácií o lokalite v aktualizácii stavu	63
Zálohovanie kontaktov v službe Ovi by Nokia	51	Kontaktovanie priateľa zo služby sociálnej siete	64
Správy	52	Pridávanie udalostí do kalendára zariadenia	64
O aplikácii Správy	52	Foto-Video	64
Poslanie správy	52	O aplikácii Foto-Video	64
Poslanie zvukovej správy	53	Odfotografovanie obrázka	65
Prijímanie správ	53	Ukladanie informácií o lokalite do obrázkov a videoklipov	65
Zobrazenie konverzácie	54	Odfotografovanie záberu zblízka	66
Vypočutie textovej správy	54	Fotografovanie v tme	66
Zmena jazyka	55	Fotografovanie pohybujúceho sa objektu	66
E-mail	55	Tipy pre obrázky a videá	67
O aplikácii E-mail	55	Nahratie videoklipu	67
Získanie bezplatného e-mailového konta Ovi spoločnosti Nokia	56	Odoslanie obrázka alebo videoklipu	68
Pridanie schránky	56	Obrázky a videoklipy	69
Prečítanie e-mailu	57	O aplikácii Fotografie	69
Poslanie e-mailu	58	Zobrazenie obrázkov a videoklipov	69
Odpoveď na žiadosť o stretnutie	58	Úprava odfotografovaných obrázkov	70
Otvorenie e-mailu z úvodného displeja	58	Videoeditor	70
Internet	59	Tlač odfotografovaného obrázka	71
O aplikácii Web	59	Prezeranie obrázkov a sledovanie videoklipov v televíznom prijímači	72
Prehliadanie webu	59	Videá a TV	73
Pridanie záložky	60	Videá	73
Vyžiadanie webového zdroja	60	Sledovanie webovej televízie	74
Vyhľadávanie udalostí v blízkom okolí	60	Hudba a zvuk	75
Sociálne siete	61		
O miniaplikácii sociálnej siete	61		
Zobrazenie aktualizácií stavu priateľov v jednom okne	62		

Prehrávač hudby	75
O aplikácii Ovi Hudba	77
Chránený obsah	78
Nahrávanie zvukov	78
Prehrávanie hudby prostredníctvom rádia	79
FM rádio	80

Mapy 82

Navigácia do cieľa	82
Moja poloha	82
Vyhľadávanie	87
Obľúbené	88
Zápis	90
Cesta autom alebo pešo	91
Spätná väzba na aplikáciu Mapy	96

Plánovanie 96

Hodiny	96
Kalendár	98

Kancelária 102

Quickoffice	102
Čítanie dokumentov vo formáte PDF	102
Výpočty	103
Písanie poznámok	103
Preklad slov z jedného jazyka do druhého	103
Otváranie alebo vytváranie súborov vo formáte zip	104
Pripojenie na intranet vašej spoločnosti	104

Prepojenie 104

Pripojenia na internet	104
Bezdrôtová sieť LAN	105
Bluetooth	107
Dátový kábel USB	110
Pripojenia k sieti VPN	112
Ukončenie sieťového pripojenia	112
Uloženie súborov na vzdialenej jednotke	112

Správa zariadenia 113

Aktualizácia softvéru a aplikácií zariadenia	113
Správa súborov	115
Uvoľnenie dostupnej pamäte pre ďalší obsah	116
Správa aplikácií	117
Synchronizácia obsahu	118
Kopírovanie kontaktov alebo obrázkov medzi zariadeniami	120
Zabezpečenie zariadenia	120

Vyhľadanie ďalšej pomoci 121

Podpora	121
---------	-----

Prístupové kódy 122**Ak niečo nefunguje 123**

Ak zariadenie prestane reagovať	123
Obnovenie pôvodných nastavení	123
Čo robiť v prípade, že je pamäť plná?	123
Bliká indikátor správ	124
Kontakt sa v zozname kontaktov zobrazuje dvakrát	124
Nečitateľné znaky pri prehliadaní webu	124
Príprava zariadenia na recykláciu	124

Ochrana životného prostredia 124

Šetrenie energie	124
Recyklácia	125

Informácie o produkte a bezpečnostné informácie 125**Register 133**

Bezpečnosť

Prečítajte si tieto jednoduché pravidlá. Nedodržanie týchto pokynov môže byť nebezpečné alebo protizákonné. Prečítajte si celú používateľskú príručku, kde nájdete ďalšie informácie.

VYPÍNAJTE V OBLASTIACH, KDE PLATIA OBMEDZENIA



Prístroj vypnite, keď používanie mobilných telefónov nie je povolené alebo keď by mohol spôsobiť rušenie alebo nebezpečenstvo, napríklad v lietadle, v blízkosti zdravotníckych zariadení, palív, chemikálií alebo oblastí, kde prebiehajú trhacie práce.

BEZPEČNOSŤ CESTNEJ PREMÁVKY JE PRVORADÁ



Rešpektujte všetky miestne predpisy. Ako vodič majte pri šoférovaní vždy voľné ruky, aby ste sa mohli venovať vedeniu vozidla. Pri šoférovaní musíte mať na zreteli predovšetkým bezpečnosť cestnej premávky.

RUŠENIE



Všetky bezdrôtové prístroje sú citlivé na rušenie, ktoré môže negatívne ovplyvniť ich prevádzku.

ODBORNÝ SERVIS



Tento výrobok smie inštalovať a opravovať iba vyškolený personál.

UCHOVÁVAJTE PRÍSTROJ V SUCHU



Váš prístroj nie je odolný voči vode. Uchovávajte ho v suchu.

SKLENENÉ SÚČASTI



Predný kryt zariadenia je vyrobený zo skla. Sklo sa môže rozbiť, ak zariadenie spadne na tvrdý povrch alebo bude vystavené silnému úderu. Ak sa sklo rozbije, nedotýkajte sa sklenených častí zariadenia ani sa nepokúšajte odstrániť črepiny zo zariadenia. Prestaňte zariadenie používať, kým sklo nevymení kvalifikovaný servisný technik.

CHRÁŇTE SI SLUCH



Headset počúvajte na primeranej úrovni hlasitosti a pri používaní reproduktora nedržte prístroj blízko ucha.

Začíname

Tlačidlá a súčasti

Pohľad zhora



- 1 AV konektor Nokia (3,5 mm)
- 2 Konektor HDMI™
- 3 Vypínač 

Pohľad spredu



- 1 Slúchadlo
- 2 Tlačidlo Menu
- 3 Mikrofón
- 4 Objektív sekundárneho fotoaparátu

Pohľad zozadu



- 1 Blesk fotoaparátu
- 2 Objektív fotoaparátu
- 3 Reproduktor
- 4 Mikrofón

Pohľad z boku



- 1 Otvor pre pamäťovú kartu
- 2 Otvor pre kartu SIM
- 3 Indikátor nabíjania
- 4 Konektor microUSB
- 5 Tlačidlo Hlasitosť/Zoom
- 6 Prepínač blokovania tlačidiel
- 7 Tlačidlo fotoaparátu 

Pohľad zdola



- 1 Konektor pre nabíjačku
- 2 Otvor na šnúрку na zápästie

Dotykový displej

Zariadenie môžete ovládať ľahkými dotykmi prstov na displeji. Ak použijete nechty, displej nebude reagovať.

Ak máte chladné prsty, displej nemusí reagovať na váš dotyk.



Dôležité: Chráňte dotykovú plochu pred poškriabaním. Na písanie po dotykovej ploche nikdy nepoužívajte skutočné perá, ceruzky ani iné ostré predmety.

Zmena hlasitosti hovoru, skladby alebo videoklipu

Použite tlačidlá hlasitosti.

Hlasitosť môžete upraviť počas hovoru alebo keď je aktívna niektorá aplikácia.

Vstavaný reproduktor umožňuje hovoriť a počúvať z blízkej vzdialenosti bez nutnosti držať prístroj pri uchu.

Aktivácia alebo inaktivácia reproduktora počas hovoru

Vyberte položku  alebo .

Zablokovanie alebo odblokovanie tlačidiel a displeja

Ak chcete, aby nedošlo k náhodnému volaniu, keď máte zariadenie vo vrecku alebo taške, zablokujte tlačidlá a displej zariadenia.

Posuňte prepínač blokovania tlačidiel.



Tip: Ak je prepínač blokovania tlačidiel mimo dosahu a chcete odblokovať zariadenie, stlačte tlačidlo Menu a vyberte položku **Odblokuj**.

Nastavenie automatického blokovania tlačidiel a displeja

- 1 Vyberte položku **Menu > Nastavenia a Telefón > Displej > Časový limit šetriča/blok.**
- 2 Určite časový limit, po ktorom sa tlačidlá a displej automaticky zablokujú.

Vloženie alebo vybratie karty SIM

Na kartu SIM nič nenaliepajte.

 **Dôležité:** V tomto prístroji nepoužívajte kartu mini-UICC SIM, známu ako kartu mikro SIM, kartu mikro SIM s adaptérom ani kartu SIM s výrezom mini-UICC (pozri obrázok). Karta mikro SIM je menšia ako štandardná karta SIM. Prístroj nepodporuje použitie kariet mikro SIM. Použitie nekompatibilných kariet SIM môže poškodiť kartu alebo prístroj a môže porušiť dáta uložené na karte.

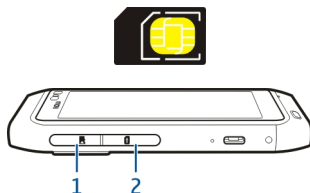

- 1 Kryt otvoru pre pamäťovú kartu
- 2 Kryt otvoru pre kartu SIM

Vloženie karty SIM

- 1 Vypnite zariadenie.
- 2 Pomocou nechtu otvorte kryt otvoru pre pamäťovú kartu.

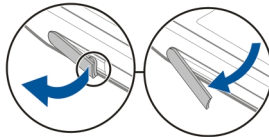
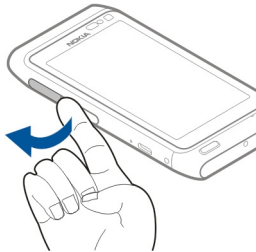

3 Otvorte kryt otvoru pre kartu SIM.

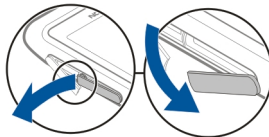

4 Vložte kartu SIM. Zatláčajte kartu, kým nebudete počuť kliknutie. Ubezpečte sa, že plôška s kontaktmi karty smeruje nadol.



Vybratie karty SIM

- 1 Vypnite zariadenie.
- 2 Pomocou nechtu otvorte kryt otvoru pre pamäťovú kartu.

- 3 Otvorte kryt otvoru pre kartu SIM a zatlačajte kartu dovnútra, kým nebudete počuť kliknutie.
- 4 Vytiahnite kartu.

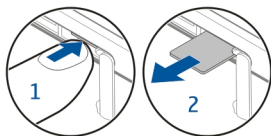

Vloženie alebo vybratie pamäťovej karty

Pamäťové karty sa predávajú samostatne.

Na pamäťovú kartu nič nenaliepajte.

Používajte iba kompatibilné pamäťové karty schválené spoločnosťou Nokia na použitie s týmto prístrojom. Nekompatibilné karty môžu spôsobiť poškodenie karty a prístroja a môže dôjsť aj k porušeniu dát uložených na karte.



Môžete nahrávať videá vo vysokom rozlíšení. Ak nahrávate na pamäťovú kartu, najlepší výkon dosiahnete použitím rýchlej a kvalitnej karty microSD od známeho výrobcu. Odporúča sa 4. trieda karty microSD (32 Mbit/s (4 MB/s)) alebo vyššia.

Vloženie pamäťovej karty

- 1 Pomocou nechtu otvorte kryt otvoru pre pamäťovú kartu.

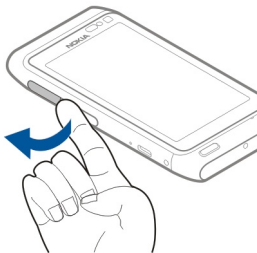

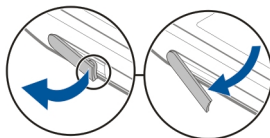

- 2 Vložte pamäťovú kartu. Ubezpečte sa, že ploška s kontaktmi pamäťovej karty smeruje nadol. Kartu vsuňte dovnútra tak, aby zapadla na miesto.



Vybratie pamäťovej karty

- 1 Ak je zariadenie zapnuté, stlačte vypínač a zvolte možnosť **Vybrať [názov pamäťovej karty]**.
- 2 Pomocou nechtu otvorte kryt otvoru pre pamäťovú kartu.
- 3 Tlačte kartu dovnútra, kým sa neuvoľní.
- 4 Vytiahnite kartu.

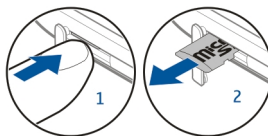

Nabíjanie O batérii

Toto zariadenie má vnútornú, nevyberateľnú, nabíjateľnú batériu. Používajte výlučne nabíjačky schválené spoločnosťou Nokia, ktoré sú určené pre toto zariadenie. Zariadenie môžete nabíjať aj pomocou kompatibilného dátového kábla USB.

Nepokúšajte sa vybrať z prístroja batériu. Batériu vám vymenia v najbližšom autorizovanom servisnom stredisku.

Službu výmeny batérie môžu ponúkať aj v autorizovaných predajniach.



Dôležité: Výmenu batérie môže vykonať iba kvalifikovaný personál alebo vám ju vymenia v autorizovanom servisnom stredisku. Neautorizovaná výmena batérie môže mať za následok neplatnosť záruky.

Keď je batéria zariadenia takmer vybitá, aktivuje sa režim šetrenia energie. V tomto režime možno nebudete môcť upravovať nastavenia niektorých aplikácií. Ak chcete režim šetrenia energie inaktivovať, stlačte vypínač **⏻** a vyberte možnosť **Vypnúť šetrenie energie**.

Nabítenie batérie

Batéria bola pri výrobe čiastočne nabitá. Pred prvým zapnutím zariadenia ju však možno bude potrebné nabiť.

Ak zariadenie signalizuje nízku úroveň nabitia, postupujte takto:

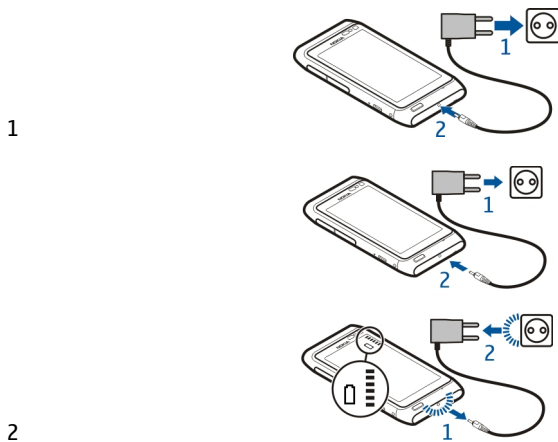

Batériu nie je potrebné nabíjať konkrétny čas. Počas nabíjania je možné zariadenie používať.

Ak je batéria úplne vybitá, môže trvať niekoľko minút, kým sa na displeji objaví indikátor nabíjania alebo kým budete môcť telefonovať.

Ak ste batériu dlho nepoužívali, bude možno potrebné po zapojení nabíjačku najprv odpojiť a znova zapojiť, aby sa začalo nabíjanie.

Tip: Na nabitie batérie môžete použiť aj kompatibilnú nabíjačku USB.

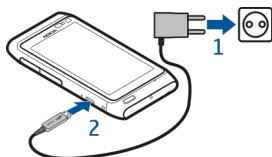

Nabíjanie batérie pomocou pripojenia USB

Úroveň nabitia batérie je nízka, ale nemáte so sebou nabíjačku? Môžete použiť kompatibilný kábel USB na pripojenie ku kompatibilnému zariadeniu, napríklad k počítaču.

Ak chcete zabrániť poškodeniu konektora nabíjačky, pri pripájaní alebo odpájaní kábla nabíjačky postupujte opatrne.

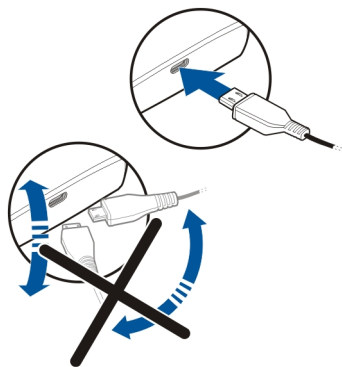

Ak je zariadenie pripojené k počítaču, môžete počas nabíjania synchronizovať jeho obsah.

Spustenie nabíjania pomocou pripojenia USB môže trvať dlhšie a nabíjanie nemusí fungovať, ak používate nenapájaný rozbočovač USB. Zariadenie sa nabíja rýchlejšie, keď je pripojené do sieťovej zásuvky.

Počas nabíjania batérie svieti kontrolka nabíjania vedľa konektora USB. Keď je batéria takmer vybitá, indikátor nabíjania bliká. Môže chvíľu trvať, kým sa začne nabíjanie.

Umiestnenie antén

Nedotýkajte sa zbytočne antény, keď vysiela alebo prijíma signály. Kontakt s anténou zhoršuje kvalitu rádiovej komunikácie a môže spôsobiť, že prístroj bude v takomto prípade pracovať s vyšším výkonom a zníži sa výdrž batérie.

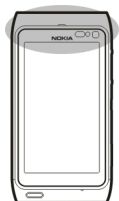

Oblasť okolo antény je označená sivou farbou.

Pripojenie šnúrky na zápästie

Prevláňte šnúrku na zápästie podľa obrázku a utiahnite ju.

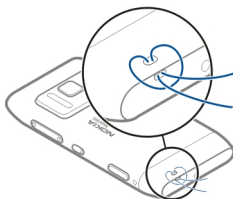

Headset

K zariadeniu môžete pripojiť kompatibilný headset alebo kompatibilné slúchadlá.

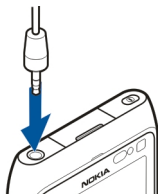

Zapnutie alebo vypnutie zariadenia

Zapnutie

Stlačte a podržte vypínač , kým zariadenie nezavibruje.

Vypnutie

Stlačte a podržte vypínač .

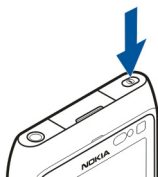

Prvé použitie zariadenia

Po vložení karty SIM a prvom zapnutí zariadenia sa zobrazí sprievodca, ktorý vás prevedie prvotným nastavením zariadenia. Ak chcete využívať služby Ovi od spoločnosti Nokia, musíte si vytvoriť účet Nokia. Môžete si tiež skopírovať kontakty a iný obsah z predchádzajúceho zariadenia.

Na vytvorenie účtu Nokia je potrebné internetové pripojenie. Informácie o poplatkoch za prenos dát si vyžiadajte od poskytovateľa služieb. Ak sa nemôžete pripojiť k internetu, účet si môžete vytvoriť neskôr.

Tip: Ak si chcete vytvoriť a spravovať účet Nokia prostredníctvom internetu, prejdite na stránku www.ovi.com.

Ak už máte účet Nokia, prihláste sa.

Tip: Zabudli ste heslo? Môžete požiadať o jeho zaslanie vo forme e-mailu alebo textovej správy.

Pomocou aplikácie Prenos medzi tel. môžete kopírovať tento obsah:

- Kontakty
- Správy
- Obrázky a videoklipy
- Osobné nastavenia

Po nastavení e-mailového účtu si môžete schránku prijatých správ nechať zobraziť na úvodnom displeji, aby ste mohli jednoducho pristupovať k svojim e-mailom.

Ak chcete počas fázy nastavovania uskutočniť tiesňový hovor, stlačte tlačidlo Menu.

Kopírovanie kontaktov alebo obrázkov zo starého zariadenia

Chcete skopírovať dôležité informácie z predchádzajúceho kompatibilného zariadenia Nokia a čo najskôr začať používať nové zariadenie? Pomocou aplikácie Prenos medzi tel. môžete bezplatne kopírovať napríklad kontakty, záznamy z kalendára a obrázky do nového zariadenia.

Vyberte položku **Menu > Aplikácie > Nástroje > Nast. telef. a Prenos dát.**



Ak staré zariadenie Nokia neobsahuje aplikáciu Prenos medzi tel., nové zariadenie ju môže poslať v správe. Otvorte správu v starom zariadení a postupujte podľa pokynov.

- 1 Vyberte zariadenie, ku ktorému chcete pripojiť svoje zariadenie, a spárujte ich. Musí byť aktívne pripojenie Bluetooth.
- 2 Ak druhé zariadenie vyžaduje prístupový kód, zadajte ho. Prístupový kód môžete určiť sami a musí sa zadať v oboch zariadeniach. V niektorých zariadeniach sa prístupový kód nemení. Podrobnejšie informácie nájdete v používateľskej príručke k príslušnému zariadeniu.
Prístupový kód je platný len pre aktuálne pripojenie.





3 Vyberte príslušný obsah a položku **OK**.

Nastavenie zariadenia

Ak chcete definovať niektoré základné nastavenia zariadenia, vyberte skratku **Nast.**

telef. , ktorá sa nachádza na jednom z úvodných displejov. Ak chcete prepínať medzi úvodnými displejmi, potiahnite prstom doľava alebo doprava.

Pomocou aplikácie **Nast. telef.** môžete vykonávať tieto činnosti:

-  Kopírovať kontakty, obrázky a iný obsah z predchádzajúceho zariadenia Nokia.
-  Personalizovať zariadenie zmenou tónu zvonenia a vizuálnej témy.
-  Nastaviť e-mail.
-  Aktualizovať softvér zariadenia.

Ak chcete nastavenia definovať neskôr, môžete tiež vybrať položku **Menu > Aplikácie > Nástroje > Nast. telef.**

Využitie používateľskej príručky v zariadení

Vyberte **Menu > Aplikácie > Príručka**.

Otvorenie používateľskej príručky v príslušnej aplikácii

Vyberte menu **Voľby > Používateľská príručka**. Táto funkcia nie je k dispozícii pre všetky aplikácie.

Vyhľadávanie v používateľskej príručke

Po otvorení používateľskej príručky vyberte menu **Voľby > Hľadať** a do poľa vyhľadávania zadajte príslušné písmeno alebo slovo.

Prepnutie medzi používateľskou príručkou a aplikáciou

Stlačte a podržte tlačidlo **Menu**, potiahnite prstom doľava alebo doprava a vyberte požadovanú aplikáciu.

 označuje odkaz na webovú stránku. Odkazy na príbuzné témy môžete nájsť na konci pokynov.

Inštalácia balíka programov Nokia Ovi Suite v počítači

Pomocou balíka počítačových aplikácií **Nokia Ovi Suite** môžete spravovať obsah v zariadení a synchronizovať ho s počítačom. Zároveň môžete zariadenie aktualizovať najnovším softvérom a tiež sťahovať mapy.

20 Inštalácia balíka programov Nokia Ovi Suite v počítači

Najnovšiu verziu balíka Nokia Ovi Suite môžete do počítača stiahnuť z webovej stránky www.ovi.com/suite.

Ak váš počítač nie je pripojený k internetu, balík Nokia Ovi Suite môžete nainštalovať z pamäte zariadenia:

- 1 Na pripojenie zariadenia k počítaču použite kompatibilný dátový kábel USB.
Ak v počítači používate systém Windows XP alebo Windows Vista, nastavte režim USB v zariadení na možnosť **Úložisko dát**. Ak chcete v zariadení nastaviť režim USB, v oblasti hlásení v pravom hornom rohu zvolte  > **Úložisko dát**.
Veľkokapacitná pamäť zariadenia a pamäťová karta sa v počítači zobrazia ako vymeniteľné disky.

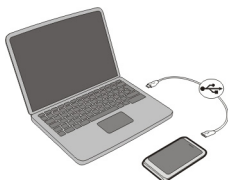

- 2 V počítači vyberte položku **Inštalovať balík Nokia Ovi Suite**.



Ak sa okno inštalácie neotvorí automaticky, otvorte inštalačný súbor manuálne. Vyberte položku **Otvoriť priečinok a zobrazit' súbory** a dvakrát kliknite na súbor **Install_Nokia_Ovi_Suite.exe**.

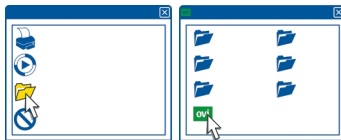

- 3 Postupujte podľa zobrazených pokynov.

- 4 Ak v počítači používate systém Windows XP alebo Windows Vista, po dokončení inštalácie skontrolujte, či je režim USB v zariadení nastavený na možnosť **Nokia Ovi Suite**.

Ďalšie informácie o balíku Nokia Ovi Suite získate na stránke www.ovi.com/suite.

Informácie o tom, ktoré operačné systémy balík Nokia Ovi Suite podporuje, nájdete na stránke www.nokia.com/support.

Základné použitie

Funkcie dotykového displeja

Ak chcete vytvoriť interakciu s používateľským rozhraním, na dotykovom displeji klepnite alebo klepnite a podržte.

Otvorenie aplikácie alebo iného prvku na displeji

Klepnite na príslušnú aplikáciu alebo prvok.

Rýchly prístup k funkciám

Klepnite a podržte položku. Otvorí sa kontextové menu s dostupnými možnosťami. Ak chcete napríklad poslať snímku alebo vymazať budenie, klepnite a podržte obrázok alebo budenie a z kontextového menu vyberte požadovanú možnosť.

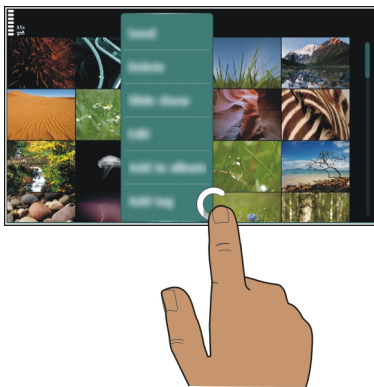

Klepnutím a podržaním na úvodnom displeji sa aktivuje režim úprav.



Presunutie položky

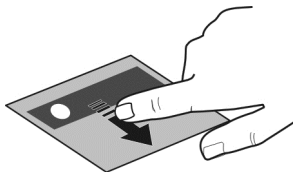

Klepnite a podržte položku a posuňte ju prstom po displeji. Položka sa posúva podľa prsta.

Po aktivovaní režimu úprav môžete posúvať položky na úvodnom displeji alebo v hlavnom menu.

Potiahnutie

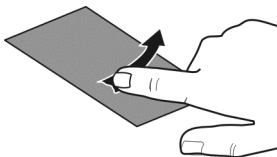

Položte prst na displej a rovnomerným pohybom ho posuňte požadovaným smerom. Napríklad pri prezeraní obrázka sa môžete presunúť na ďalší obrázok potiahnutím prstom doľava.

Presúvanie v zozname alebo v menu

Položte prst na displej, rýchlo sa ním presuňte po displeji nahor alebo nadol a potom prst zdvihnite. Obsah displeja sa posúva rovnakou rýchlosťou a smerom ako v momente uvoľnenia. Ak chcete z pohybujúceho sa zoznamu vybrať položku a zastaviť pohyb, klepnite na požadovanú položku.

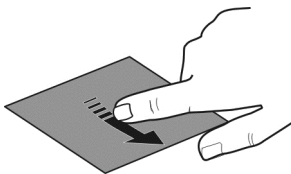

Zväčšenie obrázka

Položte dva prsty na položku, napríklad na obrázok alebo webovú stránku, a roztiahnite ich.

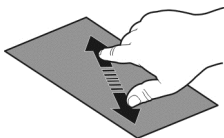

Oddialenie obrázka

Položte dva prsty na položku a stiahnite ich.

Tip: Na priblíženie alebo oddialenie môžete tiež dvakrát klepnúť na položku.

Interaktívne prvky na úvodnom displeji

Prvky na úvodnom displeji sú interaktívne. Priamo na úvodnom displeji môžete napríklad zmeniť dátum a čas, nastaviť budenie, robiť si záznamy v kalendári alebo upravovať profily.



Nastavenie budenia

Vyberte hodiny (1).

Aktivácia alebo úprava profilov

Vyberte požadovaný profil (2).

Zobrazenie alebo úprava plánu

Vyberte požadovaný dátum (3).

Zobrazenie neprijatých hovorov alebo neprečítaných správ

Vyberte oblasť hlásení (4).

Zobrazenie dostupných sietí WLAN alebo spravovanie pripojení Bluetooth

Vyberte oblasť hlásení (4).

Úprava nastavení pripojenia

Vyberte oblasť hlásení (4) a položku ⇌.

Vo väčšine ostatných zobrazení môžete vybrať oblasť hlásení (4) a vykonať niektorú z nasledujúcich činností:

- Upraviť nastavenia pripojenia
- Otvoriť hodiny a nastaviť budík
- Zobrazíť stav batérie a aktivovať režim šetrenia energie
- Zobrazíť upozornenia na neprijaté hovory alebo neprečítané správy
- Otvoriť Sprievodcu WLAN a pripojiť sa k sieti WLAN
- Spravovať pripojenia Bluetooth

Prepínanie medzi otvorenými aplikáciami

V pozadí môžete vidieť, ktoré aplikácie a úlohy sú otvorené, a prepínať medzi nimi.

Stlačte a podržte tlačidlo Menu, potiahnite prstom doľava alebo doprava a vyberte požadovanú aplikáciu.



Ak nechávate aplikácie spustené v pozadí, zvyšujú sa požiadavky na energiu batérie a použitie pamäte. Ak chcete zatvoriť aplikáciu, ktorú nepoužívate, vyberte položku .

Tip: Ak chcete zatvoriť všetky spustené aplikácie, vyberte a podržte prepínač úloh a z kontextového menu vyberte možnosť **Zavrieť všetky**.

Písanie textu

Zadávanie textu pomocou virtuálnej klávesnice

Používanie virtuálnej klávesnice

Ak chcete aktivovať virtuálnu klávesnicu, vyberte pole zadávania textu. Virtuálnu klávesnicu možno použiť v režime zobrazenia na šírku aj na výšku.

Virtuálna klávesnica v režime zobrazenia na výšku nemusí byť k dispozícii vo všetkých jazykoch písania.



- 1 Virtuálna klávesnica
- 2 Tlačidlo Zatvoriť – slúži na zatvorenie virtuálnej klávesnice.
- 3 Tlačidlá Shift a Caps Lock slúžia na zadávanie veľkých písmen pri písaní malých písmen a naopak. Požadované tlačidlo vyberte pred zadáním znaku. Ak chcete aktivovať režim Caps Lock, dvakrát vyberte toto tlačidlo.
- 4 Rozsah znakov – slúži na výber požadovaného rozsahu znakov, napríklad číslíc alebo špeciálnych znakov.

- 5 Tlačidlá so šípkami – slúžia na posúvanie kurzora doľava alebo doprava.
- 6 Medzerník – slúži na vloženie medzery.
- 7 Menu vstupu – slúži na aktivovanie prediktívneho zadávania textu alebo zmenu jazyka pri písaní.
- 8 Tlačidlo Enter – slúži na posunutie kurzora do ďalšieho riadka alebo podľa zadávania textu. Ďalšie funkcie závisia od aktuálneho kontextu. Napríklad v poli webovej adresy webového prehliadača plní funkciu ikony Prejsť.
- 9 Tlačidlo Backspace – slúži na vymazanie znaku.

Prepínanie medzi virtuálnou klávesnicou a tlačidlami v režime zobrazenia na výšku

Vyberte položku  > **Alfanumeric. klávesnica** alebo **Klávesnica QWERTY**.

Pridanie diakritického znamienka k znaku

Vyberte a podržte požadovaný znak.

Zadávanie textu pomocou virtuálnej klávesnice

Používanie virtuálnych tlačidiel

Ak pri písaní v režime zobrazenia na výšku uprednostňujete používanie alfanumerickej klávesnice, môžete prepnúť z virtuálnej klávesnice na virtuálne tlačidlá.

- 1 Vyberte pole zadávania textu.
- 2 Vyberte  > **Alfanumeric. klávesnica**.



- 1 Číselné tlačidlá
- 2 * – slúži na zadávanie špeciálnych znakov alebo prepínanie medzi navrhovanými slovami, ak je zapnutý režim prediktívneho zadávania textu a je podčiarknuté slovo.
- 3 Tlačidlo Shift – slúži na zmenu veľkosti písmen. Rýchlym stlačením tlačidla dvakrát za sebou zapnete alebo vypnete režim prediktívneho zadávania textu. Stlačením a podržaním tlačidla prepnete medzi režimom písmen a čísel.
- 4 Tlačidlo Zatvoriť – slúži na zatvorenie virtuálnych tlačidiel.
- 5 Tlačidlá so šípkami – slúžia na posúvanie kurzora doľava alebo doprava.
- 6 Menu zadávania – slúži na aktivovanie prediktívneho zadávania textu, zmenu jazyka pri písaní alebo prepnutie na virtuálnu klávesnicu.
- 7 Tlačidlo Backspace – slúži na vymazanie znaku.
- 8 Indikátor zadávania textu (ak je k dispozícii) – označuje veľké a malé písmená a signalizuje, či je zapnutý režim písmen alebo čísel alebo režim prediktívneho písania textu.

Aktivácia zadávania textu tradičným spôsobom pomocou virtuálnej klávesnice

Dvakrát zvolte znak #.

Zadanie znaku

- 1 Opakovane vyberajte číselné tlačidlá (1 – 9), až kým sa nezobrazí požadovaný znak. K dispozícii je viac znakov, ako je zobrazené na tlačidle.
- 2 Ak sa ďalšie písmeno nachádza na rovnakom tlačidle, počkajte, kým sa zobrazí kurzor alebo presuňte kurzor dopredu a znova vyberte príslušné tlačidlo.

Vloženie medzery

Vyberte položku 0.

Presunutie kurzora do nového riadka

Trikrát vyberte položku 0.

Aktivácia prediktívneho písania textu pomocou virtuálnej klávesnice

Prediktívne písanie je založené na zabudovanom slovníku, do ktorého možno pridávať nové slová. Režim prediktívneho písania textu nie je k dispozícii pre všetky jazyky.

- 1 Vyberte  > **Zapnúť prediktívny text.**
- 2 Požadované slovo napíšete použitím tlačidiel 2 – 9. Každé písmeno zadajte jedným stlačením tlačidla. Ak chcete so zapnutým anglickým slovníkom napísať napríklad slovo Nokia, stlačte tlačidlo 6 (N), 6 (o), 5 (k), 4 (i) a 2 (a). Navrhované slovo sa mení po každom výbere tlačidla.

- 3 Ak slovo nie je správne, opakovane vyberajte položku *****, kým sa nezobrazí správna zhoda. Ak sa slovo nenachádza v slovníku, vyberte položku **Hláskovať**, tradičným spôsobom zadajte požadované slovo a vyberte položku **OK**.
Ak sa za slovom zobrazí **?**, slovo sa v slovníku nenachádza. Ak chcete slovo pridať do slovníka, vyberte položku *****, tradičným spôsobom zadajte požadované slovo a vyberte položku **OK**.
- 4 Ak chcete vložiť medzeru, vyberte položku **0**. Ak chcete vložiť štandardné interpunkčné znamienko, vyberte položku **1** a potom opakovane vyberajte položku *****, kým sa nezobrazí správne znamienko.
- 5 Začnite písať ďalšie slovo.

Inaktivácia režimu prediktívneho písania textu

Rýchlo dvakrát vyberte položku **#**.

Definovanie jazyka používaného pri písaní

Vyberte položku **Menu** > **Nastavenia** a položku **Telefón** > **Dotykový vstup** > **Jazyk pri písaní**.

Zmena jazyka pri písaní

Zvoľte položku  > **Voľby zadávania textu** > **Jazyk pri písaní** alebo  > **Jazyk pri písaní**.

Počet dostupných možností môže byť rôzny.

Indikátory displeja

Všeobecné indikátory



Dotyková plocha a tlačidlá sú zablokované.



Zariadenie ticho upozorní na prichádzajúce hovory alebo správy.



Budík je nastavený.



Profil s časovým limitom je aktívny.



Máte zmeškanú udalosť z kalendára.

Indikátory hovorov



Niekoľko sa vám pokúšal dovolať.



Používate druhú telefónnu linku (služba siete).



Prichádzajúce hovory sa presmerujú na iné číslo (služba siete). Ak máte dve telefónne linky, príslušné číslo označuje aktívnu linku.





Zariadenie je pripravené na internetový hovor.



















Prebieha dátový hovor (služba siete).











Indikátory správ

-  Máte neprečítané správy. Ak bliká tento indikátor, zložka prijatých správ môže byť plná.
-  V zložke Na odoslanie sa nachádzajú správy čakajúce na odoslanie.

Indikátory siete

-  Zariadenie je pripojené k sieti GSM (služba siete).
-  Zariadenie je pripojené k sieti 3G (služba siete).
-  Dátové spojenie GPRS (služba siete) je aktívne. Indikátor  signalizuje, že spojenie je podržané a indikátor , že spojenie sa priebežne aktivuje a inaktivuje.
-  Dátové spojenie EGPRS (služba siete) je aktívne. Indikátor  signalizuje, že spojenie je podržané a indikátor , že spojenie sa práve nadväzuje.
-  Dátové spojenie 3G (služba siete) je aktívne. Indikátor  signalizuje, že spojenie je podržané a indikátor , že spojenie sa práve nadväzuje.
-  Dátové spojenie HSPA (služba siete) je aktívne. Indikátor  signalizuje, že spojenie je podržané a indikátor , že spojenie sa práve nadväzuje.
-  K dispozícii je pripojenie k sieti WLAN. Indikátor  signalizuje, že pripojenie je šifrované a indikátor , že pripojenie nie je šifrované.

Indikátory pripojenia

-  Pripojenie Bluetooth je aktívne. Ikona  signalizuje, že zariadenie posiela údaje. Keď tento indikátor bliká, zariadenie sa pokúša spojiť s náprotivným zariadením.
-  K zariadeniu je pripojený kábel USB.
-  K zariadeniu je pripojený kábel HDMI.
-  Systém GPS je aktívny.
-  Zariadenie sa synchronizuje.
-  Vysielač FM je aktívny, ale nevysiela. Indikátor  signalizuje, že vysielač FM vysiela.
-  K zariadeniu je pripojený kompatibilný headset.
-  K zariadeniu je pripojený kompatibilný výstupný televízny kábel.
-  K zariadeniu je pripojený kompatibilný textový telefón.

Nastavenie blikania svetelného upozornenia na neprijaté hovory alebo prijaté správy

Zariadenie má v tlačidle Menu svetelné upozornenie. Keď tlačidlo bliká, máte neprijatý hovor alebo prijatú správu.

Vyberte položku **Menu** > **Nastavenia** a položku **Telefón** > **Svetlá hlásení** > **Svetlo upozornenia**.

Vyhľadávanie v zariadení a na internete

 Môžete vyhľadávať rôzne položky, napríklad správy, obrázky, súbory, hudbu alebo videá uložené v zariadení alebo na internete.

- 1 Vyberte položku **Menu** > **Aplikácie** > **Hľadanie**.
- 2 Začnite písať hľadaný výraz a zvolte si z navrhnutých zhodných slov.
- 3 Ak chcete vyhľadávať na internete, zvolte prepojenie na vyhľadávanie na internete na konci výsledkov vyhľadávania. Vyžaduje sa aktívne pripojenie na internet.

Tip: Na úvodný displej môžete pridať miniaplikáciu vyhľadávania. Klepnite na úvodný displej a podržte, zvolte možnosť  a vyhľadajte miniaplikáciu v zozname.

Používanie zariadenia v režime offline

Na miestach, kde nechcete telefonovať ani prijímať hovory, môžete napriek tomu používať kalendár, zoznam kontaktov alebo hrať hry offline, ak si aktivujete profil offline. Zariadenie vypnite všade tam, kde je používanie mobilných telefónov zakázané, kde môže spôsobiť rušenie alebo v prípade ohrozenia.

Na úvodnom displeji vyberte požadovaný profil a možnosť **Off-line**.

Po aktivácii profilu Offline sa pripojenie k celulárnej sieti ukončí. Zablokujú sa všetky rádiové signály prenášané medzi zariadením a celulárnou sieťou. Ak sa pokúsite poslať správu, uloží sa do zložky Na odoslanie a pošle sa až po aktivácii iného profilu.

Zariadenie môžete používať aj bez SIM karty. Vypnite zariadenie a vyberte SIM kartu. Po opätovnom zapnutí zariadenia sa aktivuje profil Offline.

Ak je aktívny profil Offline, naďalej sa môžete pripojiť k sieti WLAN a prečítať si tak e-maily alebo prehliadať internetové stránky. Môžete použiť aj pripojenie Bluetooth. Pri vytváraní a používaní pripojenia k sieti WLAN alebo pripojenia Bluetooth nezabudnite dodržiavať všetky platné bezpečnostné predpisy a pravidlá.

Predĺženie napájacieho cyklu batérie

Ak sa vám zdá, že nabíjačku potrebujete pričasto, existujú možnosti, ako znížiť spotrebu energie vášho zariadenia.

- Batériu treba vždy úplne dobiť.
- Keď je aktívny režim šetrenia energie, niektoré nastavenia zariadenia, napríklad **Režim siete** alebo šetrič displeja sa optimalizujú.

Aktivácia režimu šetrenia energie

Stlačte vypínač  a zvolte možnosť **Zapnúť šetrenie energie**. Ak chcete vypnúť režim šetrenia energie, stlačte vypínač  a vyberte možnosť **Vypnúť šetrenie energie**.

Zatvorenie nepoužívaných aplikácií

Stlačte a podržte tlačidlo Menu, potiahujte prstom, kým sa nezobrazí požadovaná aplikácia, a vyberte položku .

Zvuky, témy a efekty

- Je potrebné stlmiť nepotrebné tóny, napríklad tóny tlačidiel.
- Je vhodnejšie používať slúchadlá ako reproduktor.
- Je vhodné zmeniť časový interval, po uplynutí ktorého sa vypne displej zariadenia.

Nastavenie časového limitu

Vyberte Menu > Nastavenia a Telefón > Displej > Časový limit osvetlenia.

Aktivácia tmavej témy a tapety

Vyberte Menu > Nastavenia a Témy > Všeobecné. Ak chcete zmeniť tapetu na úvodnom displeji, vyberte možnosť **Voľby > Zmeniť tapetu**.

Vypnutie efektov animácie v pozadí

Vyberte Menu > Nastavenia a Témy > Všeobecné > Voľby > Efekty témy > Vypnuté.

Zníženie jas displeja

V nastaveniach displeja vyberte možnosť **Jas**.

Vypnutie šetriča displeja Veľké hodiny

Vyberte Menu > Nastavenia a Témy > Šetrič displeja > Žiadny.

Používanie siete

- Ak počúvate hudbu alebo používate inú funkciu zariadenia, ale nechcete nikomu volať ani od nikoho prijímať hovory, aktivujte si profil offline.
- Zabezpečte, aby zariadenie menej často kontrolovalo nové e-mail.
- Na internet sa radšej pripájajte prostredníctvom siete WLAN namiesto paketového dátového spojenia (GPRS alebo 3G).
- Ak je zariadenie nastavené tak, aby využívalo siete GSM aj 3G (duálny režim), spotrebuje viac energie pri hľadaní siete 3G.

Nastavenie zariadenia, aby používalo iba sieť GSM

Vyberte **Menu** > **Nastavenia a Pripojenie** > **Sieť** > **Režim siete** > **GSM**.

Vypnutie pripojenia Bluetooth, ak sa nepoužíva

Vyberte **Menu** > **Nastavenia a Pripojenie** > **Bluetooth** > **Bluetooth** > **Vypnutý**.

Vypnutie funkcie hľadania dostupných sietí WLAN

Vyberte **Menu** > **Nastavenia a Pripojenie** > **WLAN** > **Voľby** > **Nastavenia** > **Ukázať dostupnosť WLAN** > **Nikdy**.

Aktivovanie paketového dátového spojenia (3G alebo GPRS), len ak je potrebné

Vyberte **Menu** > **Nastavenia a Pripojenie** > **Admin. nastavenia** > **Paketové dáta** > **Paketové dát. spojenie** > **Ak je to nutné**.

Personalizácia

Profily

0 profiloch

 Vyberte položku **Menu** > **Nastavenia a Profily**.

Čakáte hovor, ale nachádzate sa na mieste, kde telefón nemôže zvonit? Zariadenie má niekoľko skupín nastavení nazývaných profily, ktoré možno personalizovať pre rozličné okolnosti a prostredia. Môžete tiež vytvárať vlastné profily.

Profily možno personalizovať niektorým z uvedených spôsobov:

- Zmeniť tón zvonenia a tóny upozornení na správy.
- Upraviť hlasitosť tónu zvonenia a tlačidiel.
- Vypnúť tóny tlačidiel a výstražné tóny.
- Aktivovať upozornenia vibrovaním.
- Nastaviť zariadenie tak, aby vyslovilo meno volajúceho kontaktu.

Personalizácia tónov

Tóny zariadenia môžete personalizovať pre každý profil.

Vyberte položku **Menu** > **Nastavenia** > **Profily**.

- 1 Vyberte požadovaný profil.
- 2 Vyberte položku **Personalizovať** a požadovanú možnosť.

Tip: Načítajte tóny zvonenia zo služby Ovi Obchod. Ďalšie informácie o službe Ovi Obchod nájdete na lokalite www.ovi.com.

Stíšenie zariadenia

Keď je aktívny tichý profil, všetky tóny zvonenia a hlásení sú vypnuté. Tento profil aktivujete, ak ste napríklad v kine alebo na stretnutí.

Na úvodnom displeji vyberte profil a položku **Tichý**.

Zmena profilu Schôdzka alebo Vonku

Po aktivácii profilu Schôdzka zariadenie namiesto zvonenia diskrétno pípne. Po aktivácii profilu Vonku je tón zvonenia hlasnejší, aby ste neprepočuli hovor v hlučnom prostredí.

Na úvodnom displeji vyberte profil a položku **Schôdzka alebo Vonku**.

Vytvorenie nového profilu

Ako môžete dosiahnuť, aby zariadenie spĺňalo vaše potreby v práci, v škole alebo doma? Môžete si vytvárať nové profily pre rôzne situácie a pomenúvať ich príslušnými názvami.

- 1 Vyberte položku **Menu > Nastavenia > Profily a Voľby > Vytvoriť nový**.
- 2 Definujte nastavenia profilu a vyberte položku **Názov profilu**.
- 3 Zadať názov profilu.

Nastavenie profilu s časovým limitom

Profil môžete aktivovať na určitý čas, po ktorom sa aktivuje naposledy použitý profil.

Vyberte **Menu > Nastavenia > Profily**.

- 1 Vyberte požadovaný profil a zvolte položku **Načasovaný**.
- 2 Vyberte časový limit, po ktorom skončí platnosť konkrétneho profilu.

Zmena témy

 Pomocou tém môžete meniť farby a vzhľad displeja.

Vyberte položku **Menu > Nastavenia > Témy**.

Vyberte položku **Všeobecné** a tému.

Niektoré témy obsahujú efekty animácie pozadia. Ak chcete šetriť energiu batérie, vyberte položku **Všeobecné > Voľby > Efekty témy > Vypnuté**.

Tip: Načítajte témy zo služby Ovi Obchod. Ďalšie informácie o službe Ovi Obchod nájdete na lokalite www.ovi.com.

Úvodný displej O úvodnom displeji

Na úvodnom displeji môžete rýchlo získať prístup k najpoužívanejším aplikáciám a vytvárať skratky k rôznym funkciám. Môžete si prezerat' obľúbené kontakty a rýchlo im volať, začínať s nimi konverzácie alebo im posilať správy. Zároveň môžete ovládať aplikácie, ako je napríklad aplikácia Hudba.

Môžete mať viacero stránok úvodného displeja, napríklad osobitný displej pre pracovné a súkromné záležitosti.

Prvky na úvodnom displeji sú interaktívne. Ak napríklad vyberiete hodiny, otvorí sa aplikácia **Hodiny**.

Prepínanie medzi úvodnými displejmi

Môžete mať viac ako jeden úvodný displej. Vytvoriť môžete napríklad úvodný displej pre pracovné a súkromné záležitosti a pre každý personalizovať rôzny obsah.

Ak chcete prepnúť na ďalší úvodný displej, potiahnite prstom doľava alebo doprava.

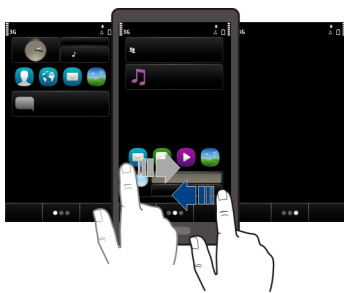

Symbol ●●● signalizuje, na ktorom úvodnom displeji sa nachádzate.

Personalizácia úvodného displeja

Chcete mať v pozadí úvodného displeja svoju obľúbenú krajinu alebo obrázky rodiny? Môžete zmeniť túto tapetu a usporiadanie položiek na úvodnom displeji a prispôbiť ho tak podľa vlastných želaní.

Tip: Ak máte viac ako jeden úvodný displej, môžete medzi nimi prepínať aj počas upravovania a prispôbiť si naraz všetky úvodné displeje.

Zmena tapety

1 Na úvodnom displeji klepnite a podržte.

- 2 Vyberte **Voľby** > **Zmeniť tapetu** > **Snímka**.
- 3 Vyberte požadovaný obrázok.
- 4 Vyberte **Hotovo**.

Tip: Ďalšie snímky výplní pozadia si môžete stiahnuť zo služby Ovi Obchod spoločnosti Nokia. Ďalšie informácie o službe Ovi Obchod nájdete na lokalite www.ovi.com.

Zmena usporiadania položiek na úvodnom displeji

- 1 Na úvodnom displeji klepnite a podržte.
- 2 Presuňte položky na nové miesto.

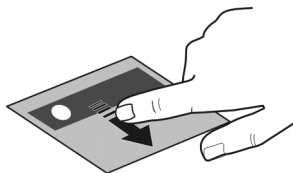

- 3 Vyberte **Hotovo**.

Pridanie miniaplikácie na úvodný displej

Chcete vedieť, aké má byť dnes počasie alebo čo je nové vo svete? Miniaplikácie môžete pridať na úvodný displej, vďaka čomu budete mať poruke všetky dôležité informácie.

- 1 Na úvodnom displeji klepnite a podržte.
- 2 Vyberte položku  a v zozname vyberte požadovanú miniaplikáciu.
- 3 Vyberte položku **Hotovo**.

Miniaplikácia môže zlepšiť fungovanie súvisiacej aplikácie a môže tiež zmeniť spôsob fungovania aplikácie. Ak napríklad pridáte miniaplikáciu upozornení, v miniaplikácii sa zobrazí upozornenie na prijaté správy.

Tip: Ak chcete stiahnuť ďalšie miniaplikácie, zvolte položku **OVI**.

Používanie služby alebo načítavanie obsahu môže vyžadovať prenos veľkého množstva dát, čo môže viesť k poplatkom za prenos.

Niektoré miniaplikácie na úvodnom displeji sa môžu automaticky pripájať na internet. Zabráňte tomu výberom položky **Voľby** > **Miniaplikácie do off-line**.

Odstránenie miniaplikácie z úvodného displeja

- 1 Na úvodnom displeji klepnite a podržte.
- 2 Vyberte miniaplikáciu a z kontextového menu položku **Odstrániť**.

3 Vyberte položku **Hotovo**.

Pridávanie dôležitých kontaktov na úvodný displej

Pridávajte najdôležitejšie kontakty na úvodný displej, aby ste im mohli rýchlo volať alebo posilať správy.

Kontakty musia byť uložené v pamäti zariadenia.

- 1 V miniaplikácii **Obľúbené kontakty** vyberte položku .
- 2 Výberom označte požadované kontakty, ktoré chcete pridať na úvodný displej. Do miniaplikácie môžete pridať až 20 kontaktov.

Volanie alebo poslanie správy kontaktu

V miniaplikácii vyberte príslušný kontakt.

Odstránenie kontaktu z úvodného displeja

V miniaplikácii vyberte položku  a kontakt, ktorý chcete odstrániť. Kontakt sa odstráni z miniaplikácie, ale zostane v zozname kontaktov.

Usporiadanie aplikácií

Chcete rýchlo otvárať najpoužívanejšie aplikácie? V hlavnom menu môžete usporadúvať aplikácie a skryť menej používané aplikácie do zložiek.

Stlačte tlačidlo **Menu** a vyberte položku **Voľby > Upraviť**.

Vytvorenie novej zložky

Vyberte položku **Voľby > Nová zložka**.

Presunutie aplikácie do zložky

Vyberte a podržte príslušnú aplikáciu a z kontextového menu vyberte položku **Presunúť do zložky** a novú zložku.

Tip: Aplikácie a zložky môžete aj presúvať.

Sťahovanie hier, aplikácií a iných položiek

Stiahnite si bezplatné hry, aplikácie a videoklipy alebo si kúpte ďalší zaujímavý obsah pre vaše zariadenie! V **Ovi Obchode** nájdete veci špeciálne pre vaše zariadenie.

Vyberte **Menu > Obchod** a prihláste sa do účtu Nokia.

- 1 ak chcete vybrať položku.
- 2 Ak sa položka ponúka za cenu, použite tlačidlo **Kúpiť**. V prípade, že je položka zadarmo, použite tlačidlo **Načítať**.

- 3 Platíť môžete kreditnou alebo debetnou kartou, prípadne i v rámci telefónneho účtu (ak je taká možnosť).
Ak si chcete uložiť údaje o svojej karte do účtu Nokia, zvolte položku **Uložiť túto kartu v mojom účte Nokia**.
Ak ste údaje o karte už uložili a chcete platiť iným spôsobom, zvolte položku **Zmeniť fakturačné údaje**.
- 4 Ak chcete potvrdenku o nákupe, zvolte alebo zadajte e-mailovú adresu.
- 5 Zvolte položku **Potvrdiť**.
- 6 Po stiahnutí si môžete položku otvoriť a pozrieť, prípadne pokračovať v prezeraní ďalšieho obsahu. Stiahnuté položky sa v mobilnom zariadení ukladajú na konkrétne miesto podľa svojho typu. Ak chcete zmeniť predvolené umiestnenie, zvolte položku **Účet > Preferencie inštalácie a požadovanú pamäť**.



Tip: Na stiahnutie väčších súborov, ako sú hry, aplikácie alebo videoklipy, použite pripojenie WLAN.

Tip: Údaje o platobnej karte si môžete uložiť vo svojom účte Nokia, aby ste ich pri každom nákupe v Ovi Obchode nemuseli opakovane zadávať. Môžete si pridať viacero platobných kariet a určiť tú, ktorú chcete používať pri nákupoch.

Ďalšie informácie o nejakej konkrétnej položke vám poskytne vydavateľ príslušnej položky.

Telefón

Zavolanie na telefónne číslo

- 1 Ak chcete uskutočniť hovor, vyberte symbol .
- 2 Ak chcete hovor ukončiť, vyberte symbol .

Vyhľadanie kontaktu

Môžete vyhľadať kontakt, ktorý ste uložili do zoznamu kontaktov.

Na úvodnom displeji vyberte možnosť **Volaj** a začnite zadávať meno alebo priezvisko kontaktu. Hľadať môžete aj podľa názvu spoločnosti. Pri zadávaní znakov stlačte každé tlačidlo raz pre každé písmeno. Ak chcete napríklad vyhľadať slovo Nokia, zadajte čísla **6, 6, 5, 4 a 2**.

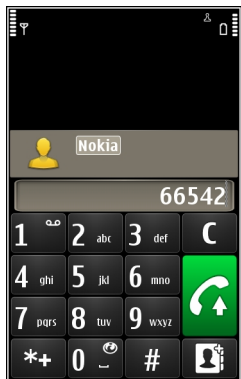

Zavolanie nájdenému kontaktu

Vyberte a podržte požadovaný kontakt a na karte kontaktu vyberte položku **Hovor**.

Poslanie správy kontaktu

Vyberte a podržte požadovaný kontakt a na karte kontaktu vyberte položku **Správa**.

Uskutočnenie videohovoru s kontaktom

Vyberte a podržte požadovaný kontakt a na karte kontaktu vyberte položku **Videohovor**.

Inaktivácia vyhľadávania kontaktov

Vyberte položku **Vol'by > Hľadanie kontaktov > Vypnuté**.

Volanie kontaktu

Vyberte položku **Menu > Kontakty**.

- 1 Ak chcete vyhľadať kontakt, do vyhľadávacieho poľa zadajte prvé písmená alebo znaky mena alebo priezviska.
- 2 Vyberte kontakt.
- 3 Na karte kontaktu vyberte položku **Hovor**.
- 4 Ak je ku kontaktu priradených viacero čísel, vyberte požadované číslo.

Uskutočnenie videohovoru

Máte priateľov či rodinu, ktorých vídavate osobne len zriedka? Využite videohovor a rozprávajte sa s nimi tvárou v tvár.

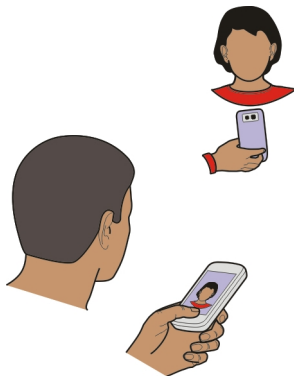

Videohovory sú službou siete, a ak ich chcete uskutočniť, musíte byť v dosahu pokrytia sieťou 3G.

Informácie o dostupnosti a poplatkoch si vyžiadajte od poskytovateľa služieb.

Videohovory možno uskutočňovať iba medzi dvoma účastníkmi. Videohovory nemožno uskutočňovať zároveň s iným hlasovým hovorom, videohovorom ani dátovým prenosom.

- 1 Vyberte položku **Menu** > **Kontakty** a vyhľadajte príslušný kontakt.
- 2 Vyberte kontakt a na karte kontaktu vyberte položku **Videohovor**.

Pri videohovoroch sa predvolene používa fotoaparát na prednej strane zariadenia. Nadviazanie spojenia videohovoru si vyžaduje istý čas. Ak sa spojenie nepodarilo nadviazať (napríklad ak sieť nepodporuje videohovory alebo zariadenie účastníka nie je kompatibilné), telefón sa spýta, či si namiesto toho prajete uskutočniť normálny hovor alebo odoslať správu.

Videohovor je aktívny, keď vidíte dve videosnímky a cez reproduktor počujete zvuk. Prijemca videohovoru môže odmietnuť odosielať videoprenos. V takom prípade budete počuť len hlas volajúceho a môžete vidieť snímku alebo sivý displej.

- 3 Ak chcete videohovor ukončiť, vyberte symbol .

Posielanie snímky namiesto živého videoprenosu

Vyberte položku **Menu** > **Nastavenia** a **Telefonovanie** > **Hovor** > **Snímka pre videohovor**.

Aj v prípade, že neuskutočňujete živý videoprenos, bude hovor účtovaný ako videohovor.

Uskutočnenie konferenčného hovoru

Telefón podporuje konferenčné hovory najviac medzi šiestimi účastníkmi vrátane vás. Konferenčné videohovory nemajú podporu.

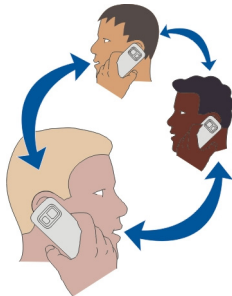

- 1 Zavolajte prvému účastníkovi.
- 2 Ak chcete zavolať inému účastníkovi, vyberte položku **Voľby** > **Nový hovor**. Prvý hovor sa podrží.
- 3 Keď prijmete nový hovor a chcete do konferenčného hovoru pridať prvého účastníka, vyberte položku .

Pridanie nového účastníka do konferenčného hovoru

Zavolajte ďalšiemu účastníkovi a pridajte nový hovor do konferenčného hovoru.



Súkromná diskusia s účastníkom konferenčného hovoru

Vyberte položku .

Prejdite na účastníka a vyberte položku . Konferenčný hovor sa v telefóne podrží. Ostatní účastníci môžu v konferenčnom hovore pokračovať.

Do konferenčného hovoru sa vrátite výberom položky .

Vyradenie účastníka z konferenčného hovoru

Vyberte položku , prejdite na účastníka a vyberte položku .

Ukončenie aktívneho konferenčného hovoru

Vyberte položku .

Používanie rýchlej voľby

Priateľom a rodine môžete rýchlo volať pridelením najpoužívanejších telefónnych čísel číselným tlačidlám zariadenia.

Vyberte položku **Menu** > **Nastavenia a Telefonovanie** > **Rýchla voľba**.

Pridelenie telefónneho čísla číselnému tlačidlu

- 1 Vyberte číselné tlačidlo, ktorému chcete pridať telefónne číslo.
Tlačidlo 1 je vyhradené pre hlasovú schránku.
- 2 Zo zoznamu kontaktov vyberte požadované telefónne číslo.

Odstránenie alebo zmena telefónneho čísla prideleného číselnému tlačidlu

Vyberte a podržte priradené tlačidlo a z kontextového menu vyberte položku **Odstrániť** alebo **Zmeniť**.

Volanie

Výberom položky **Volaj** na úvodnom displeji otvorte funkciu voľby čísla a vyberte a podržte pridelené číselné tlačidlo.

Volanie kontaktu aktiváciou hlasom

Pomocou aplikácie Hlasové povely môžete hlasom uskutočňovať hovory alebo ovládať zariadenie.

Hlasové povely sú závislé od hlasu hovoriaceho. Povely automaticky vytvára zariadenie.



Upozornenie: Používanie hlasových menoviek môže byť problematické napríklad v hlučnom prostredí alebo v tiesni, preto by ste sa nikdy nemali spoliehať výlučne na voľbu hlasom.

Pri používaní hlasovej voľby sa využíva reproduktor. Keď vyslovujete hlasový povel, držte telefón v nevelkej vzdialenosti od tváre.

- 1 Na úvodnom displeji vyberte a podržte položku **Volaj**. Ak používate kompatibilný headset s tlačidlom headsetu, stlačte a podržte tlačidlo headsetu.
- 2 Ozve sa krátky zvukový signál a zobrazí sa výzva **Teraz hovorte**. Zreteľne vyslovte uložené meno kontaktu.
- 3 Telefón prehrá syntetizovaný hlasový povel rozpoznaného kontaktu vo zvolenom jazyku telefónu a zobrazí meno a číslo. Ak chcete hlasovú voľbu zrušiť, vyberte položku **Skonči**.

Vypočutie si hlasového povelu pre kontakt

- 1 Vyberte kontakt a položku **Voľby** > **Detaily hlasovej voľby**.

2 Pošlite detail kontaktu.

Ak je pre jedno meno uložených niekoľko čísel, môžete vysloviť aj meno a typ čísla, napríklad mobil alebo telefón.

Uskutočňovanie hovorov cez internet

Internetové hovory

So sieťovou službou internetových hovorov môžete uskutočňovať a prijímať hovory prostredníctvom internetu. Služby internetových hovorov môžu podporovať hovory medzi počítačmi, medzi mobilnými telefónmi a medzi zariadením VoIP a bežným telefónom.

Niektorí poskytovatelia služby internetových hovorov ponúkajú bezplatné internetové hovory. Informácie o dostupnosti a poplatkoch za pripojenie získate od poskytovateľa služby internetových hovorov.

Ak chcete uskutočniť alebo prijať internetový hovor, musíte sa nachádzať v dosahu služby siete WLAN alebo mať paketové dátové spojenie (GPRS) v sieti 3G a zariadenie musí byť prihlásené v službe internetových hovorov.

Inštalácia služby internetových hovorov

Služby internetových hovorov môžete vyhľadávať v službe Ovi Obchod. Podrobné informácie nájdete na lokalite www.ovi.com.

- 1 Stiahnite si inštalačnú miniaplikáciu príslušnej služby internetových hovorov.
- 2 Ak chcete spustiť inštaláciu, vyberte príslušnú inštalačnú miniaplikáciu.
- 3 Postupujte podľa pokynov.

Po nainštalovaní služby internetových hovorov sa v zozname kontaktov zobrazí karta danej služby.

Uskutočnenie internetového hovoru

Po prihlásení sa v službe internetových hovorov môžete uskutočňovať hovory zo zoznamu priateľov alebo kontaktov.

Vyberte položku **Menu > Kontakty**.

Volanie kontaktu zo zoznamu priateľov

- 1 Otvorte kartu služby internetových hovorov a prihláste sa v niektorej službe internetových hovorov.
- 2 Zo zoznamu priateľov vyberte kontakt a potom položku **Internetový hovor**.

Uskutočnenie internetového hovoru na telefónne číslo alebo adresu SIP

- 1 Výberom položky **Volaj** na úvodnom displeji otvorte funkciu voľby čísla a zadajte požadované číslo.
- 2 Vyberte položku **Voľby > Volaj > Internetový hovor**.



Volanie posledného volaného čísla

Pokúšate sa niekomu dovolať, ale nikto neodpovedá? Zavolať mu znova je jednoduché. V denníku hovorov nájdete informácie o hovoroch, ktoré ste uskutočnili a prijali.

Ak chcete zavolať na posledné volané číslo, vyberte dané číslo zo zoznamu.

Nahratie telefonického rozhovoru

Pomocou aplikácie Nahrávač môžete nahrávať telefonické rozhovory.

- 1 Počas aktívneho hlasového hovoru vyberte položku **Menu > Aplikácie > Kancelária > Nahrávač**.
- 2 Ak chcete spustiť nahrávanie, vyberte položku .
- 3 Na zastavenie nahrávania vyberte položku . Zvukový klip sa automaticky uloží do zložky Zvukové súbory v aplikácii Správca súborov.

Obom stranám sa počas nahrávania v pravidelných intervaloch ozýva tón.

Stíšenie otočením

Ak vaše zariadenie zvoní vtedy, keď nechcete byť rušení, môžete zvonenie stíšiť.

Aktivácia funkcie stíšenia otočením

Vyberte položku **Menu > Nastavenia a Telefón > Nast. senzorov > Stíšiť hovory > Zapnuté**.

Keď zariadenie zvoní, otočte ho displejom nadol.

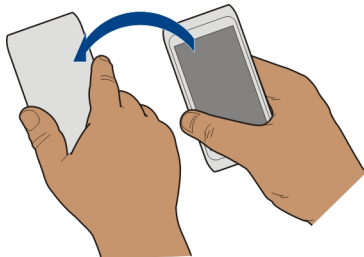



Zobrazenie neprijatých hovorov

Na úvodnom displeji sa zobrazujú neprijaté hovory. Ak si chcete pozrieť telefónne číslo, vyberte položku **Zobraz**. Zobrazí sa meno volajúceho, ak je uložené v zozname kontaktov.

Neprijaté a prijaté hovory sa ukladajú do denníka len vtedy, ak sieť podporuje túto funkciu, zariadenie je zapnuté a nachádza sa v oblasti pokrytia službou siete.

Spätné volanie kontaktu alebo na číslo

Vyberte príslušný kontakt alebo číslo.

Ak si chcete zoznam neprijatých hovorov pozrieť neskôr, výberom položky **Volaj** na úvodnom displeji otvorte funkciu voľby čísla, vyberte položku  a prejdite na kartu neprijatých hovorov .

Volanie do hlasovej schránky

Prichádzajúce hovory môžete presmerovať do hlasovej schránky (služba siete). Keď neprijmete hovor, volajúci vám môžu napríklad nechať správu.

Výberom položky **Volaj** na úvodnom displeji otvorte funkciu voľby čísla a vyberte a podržte tlačidlo **1**.

Zmena telefónneho čísla hlasovej schránky

- 1 Vyberte položku **Menu** > **Nastavenia** a možnosť **Telefonovanie** > **Schránka hovorov**.
- 2 Vyberte a podržte požadovanú schránku a z kontextového menu vyberte položku **Zmeniť číslo**.
- 3 Zadajte číslo (od poskytovateľa služieb siete) a vyberte položku **OK**.

Presmerovanie hovorov do hlasovej schránky alebo na iné telefónne číslo

Ak nemôžete prijímať hovory, prichádzajúce hovory môžete presmerovať do hlasovej schránky alebo na iné telefónne číslo.

Vyberte položku **Menu** > **Nastavenia** a **Telefonovanie** > **Presmerovanie** > **Hovory**.

Presmerovanie hovorov je služba siete. Ďalšie informácie si vyžiadajte od poskytovateľa služieb.

Presmerovanie všetkých hlasových hovorov do hlasovej schránky

Vyberte položku **Všetky hovory** > **Aktivovať** > **Do hlasovej schránky**.

Presmerovanie všetkých hlasových hovorov na iné telefónne číslo

- 1 Vyberte položku **Všetky hovory > Aktivovať > Na iné číslo**.
- 2 Zadajte číslo alebo výberom položky **Nájdí** použite číslo uložené v zozname kontaktov.

Súčasne môže byť aktivovaných niekoľko možností presmerovania, napríklad možnosti **Ak je obsadené** a **Ak neodpovedá**.

Symbol  na úvodnom displeji znamená, že všetky hovory sú presmerované.

Funkcie blokovania hovorov a presmerovania hovorov nemôžu byť aktívne súčasne.

Blokovanie uskutočňovania alebo prijímania hovorov

V určitých situáciách môžete chcieť zablokovať uskutočňovanie alebo prijímanie hovorov prostredníctvom zariadenia. Pomocou blokovania hovorov (služba siete) môžete napríklad obmedziť všetky odchádzajúce medzinárodné hovory alebo prichádzajúce hovory, keď ste v zahraničí.

Vyberte položku **Menu > Nastavenia** a možnosť **Telefonovanie > Blokovanie hovorov**.

Ak chcete zmeniť nastavenia, potrebujete od poskytovateľa služieb blokovacie heslo.

Blokovanie uskutočňovania hovorov

- 1 Ak je služba internetového hovoru nainštalovaná, vyberte položku **Blokovanie celulárnych hovorov**.
- 2 Ak chcete zablokovať uskutočňovanie všetkých alebo medzinárodných hovorov, vyberte položku **Odchádzajúce hovory** alebo **Medzinárodné hovory**. Ak chcete zablokovať uskutočňovanie medzinárodných hovorov, ale povoliť hovory v domovskej krajine, vyberte položku **Medzinárodné okrem hovorov domov**.
- 3 Vyberte položku **Aktivovať**. Funkcia Blokovanie hovorov sa týka všetkých hovorov vrátane dátových prenosov.

Blokovanie prijímania hovorov

- 1 Ak je služba internetového hovoru nainštalovaná, vyberte položku **Blokovanie celulárnych hovorov**.
- 2 Ak chcete zablokovať prijímanie všetkých alebo medzinárodných hovorov, keď ste v zahraničí, vyberte položku **Prichádzajúce hovory** alebo **Prichádzajúce hovory pri roamingu**.
- 3 Vyberte položku **Aktivovať**.

Blokovanie anonymných internetových hovorov

Vyberte položku **Blokovanie internetových hovorov** > **Blokovanie anon. hovorov** > **Zapnuté**.

Povolenie hovorov len na určité čísla

Služba pevnej voľby umožňuje obmedziť hovory a povoliť len hovory na určité telefónne čísla. Svojim deťom môžete napríklad povoliť hovory len členom rodiny alebo na iné základné čísla.

Vyberte položku **Menu** > **Kontakty a Voľby** > **Čísla na SIM** > **Kontakty Pevn. zozn..**

Službu pevnej voľby nepodporujú všetky karty SIM. Vyžaduje sa kód PIN2 od poskytovateľa služieb.

Aktivácia pevného zoznamu

Vyberte položku **Voľby** > **Zapnúť pevný zoznam**. Zadajte kód PIN2.

Výber ľudí, ktorým je povolené volať

- 1 Vyberte položku **Voľby** > **Nový SIM kontakt**.
- 2 Zadajte meno kontaktu a telefónne číslo, na ktoré sú hovory povolené, a vyberte položku **Hotovo**. Ak chcete do pevného zoznamu pridať kontakt zo zoznamu kontaktov, vyberte položku **Pridať z Kontaktov** a príslušný kontakt.

Ak chcete kontaktu uloženému na karte SIM poslať textovú správu, keď je služba pevného zoznamu aktívna, musíte do pevného zoznamu pridať aj číslo centra textových správ.

Zdieľanie videa

O aplikácii Zdieľanie videa

Pomocou aplikácie Zdieľanie videa (služba siete) môžete počas hlasového hovoru poslať z vášho zariadenia do druhého kompatibilného zariadenia živý videoprenos alebo nahrať videoklip.

Keď aktivujete aplikáciu Zdieľanie videa, reproduktor sa aktivuje automaticky. Ak nechcete použiť reproduktor, môžete využiť kompatibilný headset.

Požiadavky na zdieľanie videa

Pri zdieľaní videa musíte vy i príjemca spĺňať tieto požiadavky:

- Musíte byť pripojení k sieti 3G. Ak sa jeden z vás presunie mimo dosahu siete 3G, zdieľanie bude pokračovať ako hlasový hovor.
- Musíte mať aktívnu funkciu Zdieľanie videa.

- Musíte mať nastavenie spojenie od účastníka k účastníkovi.

Ďalšie informácie o službe, dostupnosti siete 3G a poplatkoch účtovaných za používanie tejto služby si vyžiadajte od poskytovateľa služieb.

Nastavenie zdieľania videa

Ak chcete nastaviť zdieľanie videa, potrebujete nastavenie priamej komunikácie medzi používateľmi a nastavenie pripojenia k sieti 3G.

Priama komunikácia medzi používateľmi je tiež známa ako spojenie SIP (Session Initiation Protocol – protokol vytvorenia spojenia). Nastavenia profilu SIP sa musia v telefóne nakonfigurovať pred použitím zdieľania videodát. Požiadajte poskytovateľa služieb o nastavenia profilu SIP a uložte ich v telefóne. Poskytovateľ služieb vám môže nastavenia poslať v konfiguračnej správe alebo vám poskytne zoznam potrebných parametrov.

Nastavenie spojenia od účastníka k účastníkovi

- 1 Vyberte položky **Menu > Nastavenia, Pripojenie > Admin. nastavenia > Nastavenia SIP a profil SIP.**
- 2 Zadajte potrebné nastavenia profilu SIP.

Upravte nastavenia zdieľania videa.

Vyberte položky **Menu > Nastavenia a Pripojenie > Zdieľanie videa.**

Používanie pripojenia k sieti 3G

Ďalšie informácie o sieťach si vyžiadajte od svojho poskytovateľa služieb.

Pridanie adresy SIP ku kontaktu

- 1 Vyberte položku **Menu > Kontakty.**
- 2 Vyberte existujúci alebo vytvorte nový kontakt.
- 3 Vyberte položku **Voľby > Upraviť.**
- 4 Vyberte položku **Voľby > Pridať detail > Zdieľať video.**
- 5 Zadajte adresu SIP vo formáte sip:meno_pouzivatela@nazov_domeny (namiesto názvu domény môžete použiť adresu IP).

Ak nepoznáte adresu SIP kontaktu, môžete na zdieľanie videa použiť aj telefónne číslo príjemcu vrátane predvoľby krajiny, napríklad +421 (ak túto službu podporuje poskytovateľ sieťových služieb).

Zdieľanie živého videoprenosu alebo nahratého videoklipu

Počas aktívneho hlasového hovoru vyberte položku **Voľby > Zdieľať video.**

- 1 Ak chcete zdieľať živý videoprenos, vyberte položku **Živé video.**

Ak chcete zdieľať videoklip, vyberte položku **Videoklip** a požadovaný videoklip. Zariadenie zistí, či videoklip treba skonvertovať. Ak je to potrebné, videoklip sa automaticky skonvertuje.

- 2 Vyberte požadovanú adresu SIP alebo telefónne číslo príjemcu uložené na karte kontaktu. Ak nie je adresa SIP alebo telefónne číslo k dispozícii, zadajte detaily manuálne a vyberte položku **OK**. Pri zadávaní telefónneho čísla musíte zadať aj kód krajiny. Pozvánka sa pošle na adresu SIP.

Ak počas zdieľania videoklipu otvoríte inú aplikáciu, zdieľanie sa preruší.

Pokračovanie zdieľania

Na úvodnom displeji vyberte položku **Voľby** > **Obnoviť zdieľanie videa**.

Ukončenie zdieľania videa

Vyberte položku **Stop**. Ak chcete ukončiť hlasový hovor, vyberte položku . Ukončením hovoru sa ukončí aj zdieľanie videoklipu.

Uloženie zdieľaného živého videoprenosu

Po zobrazení výzvy vyberte položku **Áno**.

Prijatie pozvania na zdieľanie videa

Vyberte položku **Áno**. Zdieľanie videa začne automaticky.

Kontakty

O aplikácii Kontakty

 Vyberte položku **Menu** > **Kontakty**.

Pomocou aplikácie Kontakty môžete ukladať a organizovať telefónne čísla, adresy a ďalšie kontaktné informácie priateľov.

Ukladanie telefónnych čísel a e-mailových adries

V zozname kontaktov môžete ukladať telefónne čísla, e-mailové adresy a ďalšie informácie o priateľoch.

Vyberte položku **Menu** > **Kontakty**.

Pridanie kontaktu do zoznamu kontaktov

- 1 Vyberte položku **Voľby** > **Nový kontakt**.
- 2 Vyberte príslušné pole a zadajte detaily. Ak chcete zadávanie textu zavrieť, vyberte položku .

Úprava kontaktných informácií

- 1 Vyberte príslušný kontakt.
- 2 Otvorte kartu karty kontaktu. 
- 3 Pošlite detail kontaktu.

Pridávanie detailov ku kontaktu

Vyberte kontakt a položku **Voľby** > **Upraviť** > **Voľby** > **Pridať detail**.

Uloženie čísla z prijatého hovoru alebo správy

Prijali ste hovor alebo správu od osoby, ktorej telefónne číslo ešte nemáte uložené v zozname kontaktov? Číslo môžete jednoducho uložiť v novom alebo existujúcom zázname v zozname kontaktov.

Uloženie čísla z prijatého hovoru

- 1 Vyberte položku **Menu** > **Aplikácie** > **Denník**.
- 2 Vyberte položku **Posledné hovory** > **Prijaté hovory**.
- 3 Vyberte a podržte číslo telefónu a z kontextového menu vyberte položku **Uložiť do Kontaktov**.
- 4 Vyberte, či chcete vytvoriť nový alebo aktualizovať existujúci záznam v zozname kontaktov.

Uloženie čísla z prijatej správy

- 1 Vyberte položku **Menu** > **Správy**.
- 2 Vyberte položku **Prijaté** a príslušnú správu.
- 3 Vyberte telefónne číslo a položku **Uložiť do Kontaktov**.
- 4 Vyberte, či chcete vytvoriť nový alebo aktualizovať existujúci záznam v zozname kontaktov.

Rýchle kontaktovanie najdôležitejších ľudí

Najdôležitejšie kontakty môžete nastaviť ako obľúbené. Obľúbené kontakty sa nachádzajú na začiatku zoznamu kontaktov, a preto ich možno rýchlo kontaktovať.

Vyberte položku **Menu** > **Kontakty**.

Nastavenie kontaktu ako obľúbeného

Vyberte a podržte príslušný kontakt a z kontextového menu vyberte položku **Pridať k obľúbeným**.

Odstránenie kontaktu zo skupiny obľúbených

Vyberte a podržte príslušný kontakt a z kontextového menu vyberte položku **Odstrániť z obľúbených**. Tento kontakt sa neodstráni zo štandardného zoznamu kontaktov.

Nastavenie tónu zvonenia pre konkrétny kontakt

Chcete rozpoznať, že vám volá konkrétna osoba? Môžete pre ňu nastaviť špecifický tón zvonenia.

Vyberte položku **Menu > Kontakty**.

Nastavenie tónu zvonenia pre kontakt

- 1 Vyberte kontakt a položku **Voľby > Upraviť**.
- 2 Vyberte pole **Zvonenie** a príslušný tón zvonenia.

Nastavenie tónu zvonenia pre skupinu kontaktov

- 1 Prejdite na kartu **Skupiny**.
- 2 Vyberte a podržte názov príslušnej skupiny a z kontextového menu vyberte položku **Zvonenie**.
- 3 Zo zoznamu vyberte tón zvonenia.

Tón zvonenia sa použije len pre členov, ktorí sa v skupine nachádzali v čase nastavenia tónu.

Poslanie kontaktných informácií pomocou možnosti **Moja vizitka**

Moja vizitka predstavuje elektronickú vizitku. Pomocou možnosti **Moja vizitka** môžete posielat' svoje kontaktné informácie ostatným.

Vyberte položku **Menu > Kontakty**.

Poslanie kontaktných informácií ako vizitky

Vyberte a podržte položku **Moja vizitka** a z kontextového menu vyberte položku **Poslať ako vizitku**.

Úprava kontaktných informácií v zobrazení **Moja vizitka**

Vyberte položku **Moja vizitka** a informáciu, ktorú chcete upraviť.

Vytvorenie skupiny kontaktov

Po vytvorení skupín kontaktov môžete poslať správu niekoľkým ľuďom súčasne. K jednej skupine môžete napríklad priradiť členov svojej rodiny.

Vyberte položku **Menu > Kontakty**.

- 1 Prejdite na kartu Skupiny.
- 2 Vyberte položku **Voľby** > **Nová skupina**.
- 3 Zadajte názov skupiny a vyberte položku **OK**.
- 4 Vyberte skupinu a položku **Voľby** > **Pridať členov**.
- 5 Výberom označte kontakty, ktoré chcete pridať do skupiny.

Poslanie správy skupine ľudí

Chcete rýchlo poslať správu všetkým členom svojej rodiny? Ak ste ich priradili k jednej skupine, môžete im poslať správu všetkým súčasne.

Vyberte položku **Menu** > **Kontakty**.

- 1 Prejdite na kartu Skupiny.
- 2 Vyberte a podržte názov skupiny a z kontextového menu vyberte položku **Vytvoriť správu**.

Kopírovanie kontaktov z karty SIM do pamäte zariadenia

Ak máte na karte SIM uložené kontakty, môžete ich skopírovať do zariadenia. Ku kontaktom uloženým v pamäti zariadenia môžete pridávať ďalšie informácie, napríklad alternatívne telefónne čísla, adresy alebo obrázkov.

Vyberte položku **Menu** > **Kontakty**.

Vyberte položku **Voľby** > **Čísla na SIM** > **Kopírovať vs. do tel..**

Tip: Ak sa niektorý kontakt nachádza v zozname kontaktov dvakrát, zvolte menu **Voľby** > **Nastavenia** > **Kontakty na zobrazenie** a zrušte začiarknutie políčka **Pamäť SIM**.

Zálohovanie kontaktov v službe Ovi by Nokia

Ak zálohujete svoje kontakty v službe Ovi by Nokia, môžete ich potom jednoducho skopírovať do nového zariadenia. V prípade krádeže alebo poškodenia zariadenia máte stále prístup k zoznamu kontaktov online.

Vyberte položku **Menu** > **Kontakty** a možnosť **Voľby** > **Ovi Synchronizácia**.

Ak povolíte automatickú synchronizáciu, všetky zmeny vykonané v zozname kontaktov sa automaticky zálohujú v službe Ovi by Nokia.

Na používanie služby Ovi sa vyžaduje účet Nokia. Ak ešte nemáte účet, vytvorte si ho na lokalite www.ovi.com. Výzva na vytvorenie účtu sa tiež zobrazí, ak pomocou zariadenia chcete použiť službu Ovi.

Ak používate službu Synchronizácia Ovi na automatickú synchronizáciu kontaktov so službou Ovi, nepovoľujte synchronizáciu kontaktov so žiadnou inou službou, pretože môže dôjsť ku konfliktom. Služba Synchronizácia Ovi na synchronizáciu kontaktov nie je k dispozícii, ak v aplikácii Mail for Exchange máte aktivovanú synchronizáciu kontaktov.

Správy

0 aplikácii Správy



Zvoľte **Menu** > **Správy**.

Posielať a prijímať môžete rôzne typy správ:



- textové správy,
- zvukové správy,
- multimediálne správy obsahujúce obrázky a videoklipy,
- správy skupinám.

Funkcia Správy vyžaduje podporu siete.

Poslanie správ

Prostredníctvom textových a multimediálnych správ môžete rýchlo kontaktovať priateľov a rodinu. Do multimediálnej správy môžete pridávať obrázky, videoklipy a zvukové klipy, ktoré chcete zdieľať.

Vyberte položku **Menu** > **Správy**.

- 1 Vyberte položku **Nová správa**.
- 2 Ak chcete príjemcov vybrať zo zoznamu kontaktov, vyberte položku **Komu**. Ak chcete telefonné číslo príjemcu zadať manuálne, zadajte ho do poľa **Komu**.
- 3 Ak chcete pridať prílohu, vyberte položku .
- 4 Vyberte položku .

Poslanie správy s prílohou môže byť drahšie ako poslanie štandardnej textovej správy. Ďalšie informácie si vyžiadajte od svojho poskytovateľa služieb.

Môžete odosielať textové správy, ktoré majú viac znakov, ako je limit pre jednu správu. Dlhšie správy sa odošlú ako dve alebo viaceré správy. Za takéto správy môže poskytovateľ služieb účtovať zodpovedajúce poplatky.

Znaky s diakritikou alebo inými značkami a znaky niektorých jazykov zaberajú viac miesta, čím obmedzujú počet znakov, ktoré možno odoslať v jednej správe.



Ak je položka vložená do multimedialnej správy príliš veľká pre danú sieť, prístroj ju môže automaticky zmenšiť.

Multimedialne správy môžu prijímať a zobrazovať iba kompatibilné prístroje. Zobrazenie správ sa v rôznych prístrojoch môže líšiť.

Poslanie zvukovej správy

Môžete nahráť zvukový klip, napríklad blahoželanie k narodeninám, a poslať ho priateľovi ako zvukovú správu.

Vyberte položku **Menu** > **Správy**.

- 1 Vyberte položku **Voľby** > **Vytvoriť správu** > **Zvukovú správu**.
- 2 Ak chcete nahráť správu, vyberte položku .
- 3 Ak chcete príjemcu vybrať zo zoznamu kontaktov, vyberte položku **Komu**. Ak chcete telefónne číslo príjemcu zadať manuálne, zadajte ho do poľa **Komu**.
- 4 Vyberte položku .

Prijímanie správ

Správu môžete po prijatí otvoriť priamo na úvodnom displeji. Neskôr ju nájdete v zložke **Konverzácie** alebo v zložke **Prijaté** v aplikácii **Správy**.

Vyberte položku **Menu** > **Správy**.

Po prijatí správy sa na úvodnom displeji zobrazí symbol  a hlásenie **1 nová správa**. Ak chcete správu otvoriť, vyberte položku **Zobraz**. Predvolene sa správa otvorí v zobrazení **Konverzácie**.

Odpoveď na prijatú správu v zobrazení Konverzácie

Vyberte pole zadávania textu v spodnej časti displeja, napíšte správu a vyberte položku



Otvorenie správy v zložke Prijaté

Vyberte položku **Prijaté** a príslušnú správu.

Odpoveď na prijatú správu v zobrazení Prijaté

Otvorte správu a vyberte položku .

Poslanie správy v zložke Prijaté ďalej

Otvorte správu a vyberte položku .

Uloženie prijatej multimediálnej položky

Vyberte a podržte položku a z kontextového menu vyberte položku **Uložiť**. Položku si môžete pozrieť v príslušnej aplikácii. Uložené obrázky si napríklad môžete pozrieť otvorením zložky Fotografie.

Zobrazenie konverzácie

Správy, ktoré ste poslali konkrétnemu kontaktu alebo ktoré ste od neho prijali, si môžete pozrieť v jedinom zobrazení a pokračovať v ňom v konverzácii.

Vyberte položku **Menu > Správy**.

Vyberte položku **Konverzácie** a kontakt. Zobia sa všetky správy poslané kontaktu alebo prijaté od príslušného kontaktu.

Odpoveď na správu v konverzácii

- 1 Otvorte konverzáciu.
- 2 Vyberte pole zadávania textu v spodnej časti displeja a napíšte správu.
- 3 Ak chcete pridať prílohy alebo ďalších príjemcov, vyberte položku **Voľby > Pridať**.
- 4 Ak chcete odoslať správu, vyberte položku .

Nová správa sa po poslaní pridá do aktuálnej konverzácie. Ak neexistuje žiadna konverzácia, začne sa nová.

Po otvorení prijatej správy na úvodnom displeji sa správa predvolene otvorí v zobrazení Konverzácie. Ak chcete správy otvárať v zobrazení Prijaté, vyberte položku **Voľby > Zobrazenie správ > Prijaté**.

Vypočutie textovej správy

Zariadenie môžete nastaviť tak, aby nahlas čítalo textové správy.

- 1 Vyberte položku **Menu > Správy**.
- 2 Vyberte položku **Prijaté**.
- 3 Vyberte a podržte príslušnú správu a z kontextového menu vyberte položku **Počúvať**.

Vyberte položku **Menu > Nastavenia > Telefón > Hlas**.

Zmena jazyka

Vyberte položku **Jazyk** a príslušný jazyk.

Načítanie ďalšieho jazyka

Vyberte položku **Voľby** > **Jazyky na načítanie**.

Zmena hlasu

Vyberte položku  Ak chcete prehrať ukážku hlasu, vyberte a podržte ju a vyberte položku **Prehrať hlas**.

Zmena jazyka

Môžete zmeniť jazyk zariadenia a jazyk, v ktorom píšete správy a e-maily. Môžete tiež aktivovať prediktívne písanie textu.

Vyberte položku **Menu** > **Nastavenia a možnosť Telefón** > **Jazyk**.

Zmena jazyka zariadenia

Vyberte položku **Jazyk telefónu**.

Zmena jazyka používaného pri písaní

Vyberte položku **Jazyk pri písaní**.

Aktivácia prediktívneho textového vstupu

Vyberte položku **Prediktívny text**.

E-mail

O aplikácii E-mail

 Vyberte položku **Menu** > **Aplikácie** > **E-mail**.

Môžete pridať niekoľko schránok a otvárať ich priamo z úvodného displeja. V hlavnom zobrazení aplikácie E-mail môžete medzi schránkami prepínať.

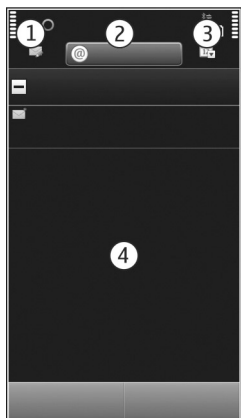

- 1 Napísanie e-mailu.
- 2 Prepínanie medzi schránkami.
- 3 Triedenie e-mailov napríklad podľa dátumu.
- 4 E-maily v aktuálnej schránke.

Aplikácia E-mail obsahuje interaktívne prvky. Ak napríklad chcete otvoriť kontextové menu, vyberte a podržte príslušný e-mail.

Používanie služby alebo načítavanie obsahu môže vyžadovať prenos veľkého množstva dát, čo môže viesť k poplatkom za prenos.

Získanie bezplatného e-mailového konta Ovi spoločnosti Nokia

Ovi Aplikácia E-mail Ovi spoločnosti Nokia umožňuje prístup k e-mailovým správam pomocou zariadenia alebo počítača. S ochranou pred nevyžiadanými e-mailami budete mať v schránke poriadok a ochrana pred vírusmi zvýši bezpečnosť.

- 1 Vyberte položku **Menu > Aplikácie > E-mail**.
- 2 Vyberte položku **Nová schránka > Začni > Ovi E-mail a Prihlásiť sa**.

Použitie počítača na prístup k e-mailovému kontu

Prejdite na lokalitu www.ovi.com a prihláste sa.

Pridanie schránky

K prístroju môžete pridať niekoľko schránok.

Vyberte položku **Menu** > **Aplikácie** > **E-mail**.

Pridanie schránky

Vyberte položku **Nová schránka** a postupujte podľa príslušných pokynov.

Ak chcete získať bezplatné e-mailové konto Ovi spoločnosti Nokia, vyberte možnosť **Ovi E-mail** a **Zaregistrovať sa**.

Pridanie miniaplikácie E-mail na hlavný displej

- 1 Na úvodnom displeji klepnite a podržte prázdnu časť.
- 2 Vyberte položku  a v zozname vyberte požadovanú miniaplikáciu.

Odstránenie schránky

- 1 Vyberte položku **Menu** > **Aplikácie** > **E-mail**.
- 2 Vyberte položku **Voľby** > **Vymazať schránku** a príslušnú schránku.

Prečítanie e-mailu

Pomocou svojho prístroja môžete čítať e-maily a odpovedať na ne.

Vyberte položku **Menu** > **Aplikácie** > **E-mail**.

Prečítanie e-mailu

Zvoľte e-mail.

Tip: Ak chcete zobrazenie priblížiť alebo oddialiť, položte dva prsty na displej a posuňte ich k sebe alebo od seba.

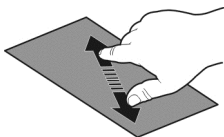

Otvorenie alebo uloženie prílohy

Zvoľte prílohu a príslušnú možnosť. Ak je dostupných viac príloh, môžete ich uložiť všetky naraz.

Odpoveď na e-mail

Vyberte položku **Voľby** > **Odpovedať**.

Poslanie e-mailu ďalej

Vyberte položku **Voľby** > **Poslať ďalej**.



Tip: Ak sa v e-maile nachádza webová adresa, ktorú chcete otvoriť v prehliadači zariadenia, zvolte príslušnú adresu.

Tip: Na otvorenie ďalšieho alebo predchádzajúceho e-mailu použite ikony so šípkami.

Poslanie e-mailu

Pomocou prístroja môžete písať a posilať e-maily a pripájať k nim súbory.

Vyberte položku **Menu** > **Aplikácie** > **E-mail**.

- 1 Vyberte položku .
- 2 Ak chcete pridať príjemcu zo zoznamu kontaktov, vyberte ikonu Komu, Kópia alebo Skrytá kópia. Ak chcete e-mailovú adresu zadať manuálne, vyberte pole Komu, Kópia alebo Skrytá kópia.
- 3 Ak chcete do e-mailu pridať prílohu, vyberte položku .
- 4 Ak chcete odoslať e-mail, vyberte položku .

Odpoveď na žiadosť o stretnutie

Žiadosti o stretnutie môžete otvoriť a prijať pomocou aplikácie Mail for Exchange. Prijatá žiadosť o stretnutie sa zobrazí v kalendári.

Vyberte položku **Menu** > **Aplikácie** > **E-mail** a otvorte žiadosť o stretnutie.

Vyberte položku  (Priať),  (Odmietnuť) alebo  (Predbežné).

Overenie dostupnosti

Vyberte položku **Voľby** > **Zobraziť kalendár**.

Ak chcete prijatú žiadosť o stretnutie upraviť, odoslať alebo poslať ďalej, otvorte ju v kalendári.

Dostupné možnosti sa môžu líšiť.

Otvorenie e-mailu z úvodného displeja

Na úvodnom displeji sa v závislosti od zariadenia môže nachádzať niekoľko e-mailových miniaplikácií. Každá e-mailová miniaplikácia obsahuje jednu schránku. V miniaplikácii uvidíte, či vám prišiel nový e-mail a koľko máte neprečítaných e-mailov.

Pridanie e-mailovej miniaplikácie na úvodný displej

Na úvodnom displeji zvolte položku **Nová schránka** a postupujte podľa pokynov.

Pridanie ďalšej e-mailovej miniaplikácie na úvodný displej

Klepnite a podržte úvodný displej, zvolte položku  a požadovanú miniaplikáciu zo zoznamu.

Otvorenie e-mailu

Vyberte e-mailovú miniaplikáciu.

Internet

0 aplikácii Web



Vyberte položku **Menu > Web**.

Pomocou aplikácie Web si môžete prezerat' webové stránky na internete.

Ak chcete prehliadať web, musíte mať v zariadení správne nakonfigurované miesto prístupu na internet a musíte byť pripojení k sieti.

Prehliadanie webu

Vyberte položku **Menu > Web**.

Tip: Ak nemáte od poskytovateľa služieb plán paušálnych taríf a chcete šetriť poplatky za prenos dát na telefónnom účte, môžete sa pripojiť na internet pomocou siete WLAN.

Prechod na webovú stránku

Vyberte panel s webovou adresou, zadajte webovú adresu a vyberte .



Tip: Ak chcete vyhľadávať na internete, vyberte panel s webovou adresou, zadajte hľadané slovo a vyberte odkaz pod panelom s webovou adresou.

Priblíženie alebo oddialenie obrazu

Položte dva prsty na displej a stiahnite ich alebo odtiahnite.

Vyrovňavacia pamäť (cache) je oblasť pamäte, ktorá slúži na dočasné ukladanie dát. Ak ste pristupovali alebo ste sa pokúšali pristupovať k dôverným informáciám alebo zabezpečenej službe, pre ktoré sa vyžadovalo zadanie hesla, po každom takomto použití vyrovnávaciu pamäť vyprázdnite.



Vyprázdnenie vyrovnávacej pamäte

Vyberte položku   **> Súkromie > Zmazať osobné údaje > Vyrovnávaciu pamäť**.

Pridanie záložky

Ak neustále navštevujete rovnaké webové stránky, pridajte ich do zobrazenia Záložky a získajte k nim rýchly prístup.

Vyberte položku **Menu** > **Web**.

Počas prehliadania vyberte  > .

Prechod na webovú stránku označenú záložkou počas prehliadania



Vyberte položku  >  a príslušnú záložku.

Vyžiadanie webového zdroja

Nemusíte pravidelne navštevovať obľúbené webové stránky, aby ste zistili, čo je na nich nové. Môžete si vyžiadať webové zdroje a automaticky získavať prepojenia na najnovší obsah.

Vyberte položku **Menu** > **Web**.

Webové zdroje na webové stránky sú zvyčajne označené symbolom . Používajú sa na zdieľanie napríklad najnovších správ alebo záznamov v blogoch.

Prejdite na príslušný blog alebo webovú stránku obsahujúcu webový zdroj, zvolte položku  >  a požadovaný zdroj.

Aktualizácia zdroja

V zobrazení Webové zdroje vyberte a podržte príslušný zdroj a z kontextového menu vyberte možnosť **Obnoviť**.



Nastavenie automatickej aktualizácie zdroja

V zobrazení Webové zdroje vyberte a podržte príslušný zdroj a z kontextového menu vyberte položku **Upraviť** > **Automatic. aktualizácie**.

Vyhľadávanie udalostí v blízkom okolí

Hľadáte niečo zaujímavé v blízkom okolí? So službou Tu a teraz môžete získať informácie napríklad o počasí, udalostiach, programoch kín alebo reštauráciách v blízkom okolí.

Vyberte položku **Menu** > **Web**.

- 1 Zvolte položku  >  > **Tu a teraz**.
- 2 Prezrite si dostupné služby. Ďalšie informácie zobrazíte výberom požadovanej služby.

Niektorý obsah generujú tretie strany, nie spoločnosť Nokia. Tento obsah môže byť nepresný a nemusí byť vždy dostupný.

Niektoré služby nemusia byť k dispozícii vo všetkých krajinách a môžu sa poskytovať len vo vybraných jazykoch. Dostupnosť služieb môže závisieť od siete. Ďalšie informácie získate od poskytovateľa sieťových služieb.

Používanie služby alebo načítavanie obsahu môže vyžadovať prenos veľkého množstva dát, čo môže viesť k poplatkom za prenos.

Sociálne siete

O miniaplikácii sociálnej siete



Vyberte **Menu** > **Aplikácie** > **Sociál. siete** a prihláste sa do príslušných služieb sociálnych sietí.

Pomocou aplikácie Sociálne siete v službe Ovi získate v rámci svojej sociálnej siete ďalšie funkcie. Po prihlásení do služieb sociálnych sietí (napríklad Facebook alebo Twitter) pomocou aplikácie Sociál. siete môžete využívať tieto funkcie:

- Zobrazit' aktualizácie stavu priateľov z rôznych služieb v jednom okne.
- Zverejniť vlastnú aktualizáciu stavu v niekoľkých službách súčasne.
- Ihneď zdieľať ofotografované obrázky.
- Zdieľať videá, ktoré ste nahrali prostredníctvom svojho zariadenia.
- Prepojenie profilov priateľov online s ich kontaktnými informáciami v zariadení
- Pridať informácie o lokalite k aktualizácii stavu.
- Pridávať udalosti z kalendára služby do kalendára zariadenia.

K dispozícii sú len funkcie podporované službou sociálnej siete.

Používanie služieb sociálnej siete vyžaduje podporu siete. Používanie môže predstavovať prenos veľkého množstva dát, ktorý môže byť spoplatnený. Informácie o poplatkoch za prenos dát si vyžiadajte od poskytovateľa služieb.

Služby sociálnej siete sú služby tretích strán, ktoré neposkytuje spoločnosť Nokia. Pozrite si nastavenia ochrany osobných údajov používanej služby sociálnej siete, pretože informácie možno budete zdieľať s veľkým počtom ľudí. Na zdieľanie informácií v príslušnej službe sa vzťahujú podmienky používania služby sociálnej siete. Oboznámte sa s podmienkami používania a zásadami ochrany osobných údajov danej služby.

Zobrazenie aktualizácií stavu priateľov v jednom okne

Keď sa prihlásite do služieb sociálnych sietí prostredníctvom aplikácie Sociál. siete, môžete si pozrieť aktualizácie stavu priateľov zo všetkých príslušných služieb v jednom okne. Nemusíte prepínať medzi rôznymi aplikáciami, ak si chcete pozrieť, čo robia jednotliví ľudia.

Vyberte položku **Menu > Aplikácie > Sociál. siete.**

- 1 Vyberte požadovanú službu a prihláste sa.
- 2 Vyberte položku **Pridať sociálnu sieť.**
- 3 Vyberte ďalšiu službu a prihláste sa.
- 4 Vyberte položku **Celková činnosť.**

V okne sa automaticky zobrazia aj všetky zdroje zo služieb, ktoré ste pridali.

Zverejnenie stavu v službách sociálnej siete

Pomocou aplikácie sociálnej siete môžete zverejniť aktualizáciu stavu v službách sociálnej siete.

Vyberte položku **Menu > Aplikácie > Sociál. siete.**

Napíšte aktualizáciu stavu do textového poľa.

Prepojenie priateľov online s ich kontaktnými informáciami

Profily priateľov online zo služieb sociálnych sietí môžete prepojiť s ich kontaktnými informáciami v zariadení. Po prepojení si môžete prezerat' ich kontaktné informácie priamo z aplikácie sociálnej siete a zobrazovať ich najnovšie aktualizácie stavu v zozname kontaktov.

Vyberte položku **Menu > Aplikácie > Sociál. siete.**

- 1 Vyberte obrázok profilu priateľa online.
- 2 Z kontextového menu vyberte **Link Profile to Contact.**
- 3 Zo zoznamu kontaktov vyberte kontakt, s ktorým chcete profil prepojiť.

Zobrazenie aktualizácií stavu priateľov na úvodnom displeji

Keď sa prihlásite do služieb sociálnych sietí (napríklad Facebook alebo Twitter) prostredníctvom služby Ovi by Nokia, môžete si pozrieť aktualizácie stavu svojich priateľov online priamo na úvodnom displeji.

Prehliadanie aktualizácií na úvodnom displeji

Keď ste prihlásení do služby, v miniaplikácii sociálnej siete vidíte aktualizácie.

Otvorenie miniaplikácie sociálnej siete z úvodného displeja

Zvoľte miniaplikáciu sociálnej siete. Ak ste prihlásení, otvorí sa okno aktualizácií stavu. Ak nie ste prihlásení, otvorí sa okno prihlásenia.

Prenesenie obrázka alebo videoklipu do služby

Ak chcete do služieb sociálnych sietí (napr. na Facebook) odoslať svoje obrázky alebo videá, môžete použiť aplikáciu Sociálne siete.

Vyberte položku **Menu** > **Aplikácie** > **Sociál. siete**.

- 1 Vyberte položku .
- 2 Vyberte, či chcete preniesť obrázok alebo videoklip.
- 3 Výberom označte položky, ktoré chcete preniesť.
Maximálna veľkosť súboru je 4 MB pre obrázky a 10 MB pre videá.
- 4 Pri prenášaní jedného obrázka môžete ku konkrétnej časti obrázka pridať popis a značku s komentárom.

Ak chcete preniesť video, služba sociálnej siete musí túto funkciu podporovať a musíte použiť pripojenie prostredníctvom siete WLAN.

Odfotografovanie a prenesenie obrázka

- 1 Vyberte položku .
- 2 Vyberte možnosť prenesenia obrázka z fotoaparátu.
- 3 Odfotografujte obrázok.
- 4 Pridajte ku konkrétnej časti obrázka popis a značku s komentárom.

Zdieľanie informácií o lokalite v aktualizácii stavu

Pomocou aplikácie sociálnej siete môžete priateľov informovať o tom, kde sa nachádzate, aby vás mohli nájsť.

Vyberte položku **Menu** > **Aplikácie** > **Sociál. siete**.

- 1 Vyberte pole zadávania textu vo vrchnej časti displeja.
- 2 Vyberte svoju lokalitu. Zariadenie využíva na určenie aktuálnej lokality systém GPS a vyhl'adáva orientačné body vo vašom okolí.
- 3 Ak nájde niekoľko orientačných bodov, vyberte zo zoznamu jeden.

Zdieľanie informácií o lokalite je k dispozícii, len ak ho podporuje služba.

Skôr ako budete zdieľať informácie o lokalite, vždy starostlivo zvážte, s kým ich chcete zdieľať. Pozrite si nastavenia ochrany osobných údajov používanej služby sociálnej siete, pretože informácie o lokalite možno budete zdieľať s veľkým počtom ľudí.

Na zdieľanie informácií o lokalite v príslušnej službe sa môžu vzťahovať platné podmienky používania služby sociálnej siete. Oboznámte sa s podmienkami používania a postupmi ochrany osobných údajov v príslušnej službe a skôr ako zverejníte informácie o svojej lokalite iným osobám alebo si budete prezerat' informácie o lokalitách iných osôb, dôkladne to zvážte.

Kontaktovanie priateľa zo služby sociálnej siete

Ak vám nestačí okomentovať stav priateľa, môžete mu zavolať alebo poslať správu.

Vyberte položku **Menu > Aplikácie > Sociál. siete**.

- 1 Vyberte obrázok profilu priateľa.
- 2 Z kontextového menu vyberte **View contact info**.
- 3 Vyberte spôsob komunikácie.

Táto funkcia je dostupná, len ak ste prepojili priateľov online s ich kontaktnými informáciami v zariadení.

Dostupné spôsoby komunikácie sa môžu líšiť. Ak chcete priateľovi zavolať alebo poslať textovú správu, túto funkciu musí podporovať príslušná služba.

Pridávanie udalostí do kalendára zariadenia

Keď odpovedáte na pozvania na udalosti v službe sociálnej siete, napríklad v službe Facebook, môžete tieto udalosti pridávať do kalendára zariadenia, aby ste si mohli blížiacie sa udalosti prezerat', aj keď nie ste online.

Vyberte položku **Menu > Aplikácie > Sociál. siete**, príslušnú službu a prihláste sa.

- 1 Vyberte pozvanie na udalosť.
- 2 Pridajte udalosť do kalendára zariadenia.

Táto funkcia je k dispozícii, len ak ju podporuje služba.

Foto-Video

O aplikácii Foto-Video



Vyberte položku **Menu > Aplikácie > Foto-Video**.

Načo by ste nosili fotoaparát, keď vám telefón poskytuje všetko potrebné na zachytenie spomienok? Pomocou aplikácie Foto-Video môžete jednoducho fotografovať alebo nahrávať videoklipy. Zariadenie neskôr môžete použiť na prezeranie, úpravu, zdieľanie na internete alebo odosielanie obrázkov a videoklipov kompatibilným zariadeniam.

Odfotografovanie obrázka

Stlačte a podržte tlačidlo fotoaparátu.



- 1 Stlačením tlačidla fotoaparátu dopoly zaostríte na objekt (táto funkcia nie je k dispozícii v režime na šírku ani v režime športu). Na displeji sa zobrazí zelený indikátor zaostrenia. Ak zaostrenie nie je zablokované, zobrazí sa červený indikátor zaostrenia. Uvoľnite tlačidlo fotoaparátu a znova ho dopoly stlačte. Fotografovať však môžete aj bez zaostrenia.
- 2 Stlačte spúšť. Nehýbte zariadením, kým sa obrázok neuloží a kým sa na displeji nezobrazí výsledný obrázok.

Priblíženie alebo oddialenie obrazu

Použite tlačidlá hlasitosti.

Aktivácia funkcie detekcie tváre

- 1 Vyberte položku  > **Detekcia**. Detektor tváre vyhľadá tváre a orámuje ich bielymi obdĺžnikmi, a to dokonca aj keď sú v pohybe. Okolo hlavnej tváre je žltý obdĺžnik.
- 2 Ak chcete zaostriť na hlavnú tvár, dopoly stlačte tlačidlo fotoaparátu. Na displeji sa zobrazí zelený indikátor zaostrenia.
- 3 Stlačte spúšť. Nehýbte zariadením, kým sa obrázok neuloží a kým sa na displeji nezobrazí výsledný obrázok.

Obrázky a videá sa ukladajú do veľkokapacitnej pamäte.

Ukladanie informácií o lokalite do obrázkov a videoklipov

Ak máte niekedy problém zapamätať si, kde presne ste odfotografovali konkrétny obrázok alebo natočili niektoré video, zariadenie môžete nastaviť tak, aby automaticky zaznamenalo príslušnú lokalitu.

Informácie o polohe možno pripojiť k snímke alebo videoklipu, ak je možné určiť súradnice polohy prostredníctvom siete a systému GPS. Pri zdieľaní snímky alebo videoklipu, ktoré obsahujú informácie o polohe, môžu informácie o polohe vidieť aj iní používatelia, ktorí si prezerajú snímku alebo videoklip. Geografické menovky môžete deaktivovať v nastaveniach fotoaparátu.

Stlačte a podržte tlačidlo fotoaparátu.

Aktivácia funkcie zaznamenania lokality

Vyberte položku **Voľby** > **Nastavenia** > **Uložiť info o polohe** > **Áno**.

Získanie súradníc vašej polohy môže trvať niekoľko minút. Dostupnosť a kvalitu signálov GPS môže negatívne ovplyvniť vaša lokalita, budovy a prirodzené prekážky, ako aj poveternostné podmienky. Pri zdieľaní súboru, ktorý obsahuje informácie o lokalite, sa zdieľajú aj informácie o lokalite a vašu lokalitu môžu vidieť aj tretie strany, ktoré si prezerajú súbor. Táto funkcia vyžaduje službu siete.

Indikátory informácií o lokalite:

 — Informácie o polohe nie sú k dispozícii. Informácie o lokalite sa nemusia uložiť do obrázkov ani videoklipov.

 — informácie o polohe sú dostupné. Informácie o lokalite sa ukládajú do obrázkov alebo videoklipov.

Odfotografovanie záberu zblízka

Dostať do záberu malé objekty, napríklad hmyz alebo kvety, môže byť náročné. Vtedy musíte fotoaparát viac priblížiť k objektu. Ak chcete získať ostré a detailné zábery aj tých najmenších objektov, použite režim záberu zblízka.

Stlačte a podržte tlačidlo fotoaparátu.

Aktivácia režimu záberu zblízka

Vyberte položku  > **Režim scény** > **Záber zblízka**.

Fotografovanie v tme

Ak chcete fotografovať pri slabom osvetlení, aktivujte nočný režim.

Stlačte a podržte tlačidlo fotoaparátu.

Aktivácia nočného režimu

- 1 Vyberte položku  > **Režim scény**.
- 2 Ak chcete použiť blesk, vyberte položku **Nočný portrét**. Ak nechcete použiť blesk, vyberte položku **Noc**.

Fotografovanie pohybujúceho sa objektu

Ste na športovom podujatí a chcete pomocou zariadenia zachytiť výkon športovcov? Na odfotografovanie pohybujúcich sa ľudí použite režim Šport.

Stlačte a podržte tlačidlo fotoaparátu.

Aktivácia režimu Šport

Vyberte položku  > Režim scény > Šport.

Tipy pre obrázky a videá

Stlačte a podržte tlačidlo fotoaparátu.

Fotografovanie:

- Fotoaparát používajte oboma rukami, aby ste zabránili chveniu.
- Po priblížení sa môže kvalita obrazu znížiť.
- Ak počas približne jednej minúty nevykonáte žiadnu akciu, fotoaparát aktivuje režim šetriaci batériu. Ak chcete fotoaparát opäť aktivovať, krátko stlačte tlačidlo fotoaparátu.
- Vlastnú prispôbenú scénu môžete nastaviť ako predvolenú. Táto scéna sa použije po každom spustení aplikácie Foto-Video. Vyberte položku  > **Režim scény** > **Definuje užívateľ** > **Upraviť**. Upravte príslušné nastavenia a vyberte položku **Nastaviť ako predv. scénu** > **Áno**.
- Pri používaní blesku dodržiavajte bezpečnú vzdialenosť. Nepoužívajte blesk pri fotografovaní ľudí a zvierat z bezprostrednej blízkosti. Pri fotografovaní blesk nezakrývajte.

Nahrávanie videa vo vysokom rozlíšení:

- Pred nahrávaním zatvorte všetky spustené aplikácie.
- Ak je to možné, nahrávajte na veľkokapacitnú pamäť zariadenia.
- Ak nahrávate na pamäťovú kartu microSD, použite kartu 4. triedy (32 Mbit/s (4 MB/s)) alebo vyššej od známeho výrobcu.

Pred prvým použitím vykonajte zálohu všetkých dôležitých dát na karte a pomocou zariadenia kartu naformátujte. Urobte tak aj v prípade, ak ste kartu naformátovali už predtým alebo ste ju používali v zariadení Nokia. Formátovaním dôjde k vymazaniu všetkých dát na karte.

Ak sa postupom času zníži výkonnosť pamäťovej karty, vykonajte zálohu všetkých dôležitých dát na karte a pomocou zariadenia ju naformátujte.

Nahratie videoklipu

Okrem fotografovania môžete pomocou zariadenia zároveň zachytávať dôležité momenty ako videoklipy.

Stlačte a podržte tlačidlo fotoaparátu.

- 1 Ak chcete prepnúť z režimu snímok do režimu videa, v prípade potreby vyberte položku .
- 2 Nahrávanie spustíte stlačením tlačidla fotoaparátu. Zobrazí sa červená ikona nahrávania.
- 3 Ak chcete nahrávanie prerušiť, vyberte položku **Preruš.** Ak nahrávanie prerušíte a do piatich minút nestlačíte žiadne tlačidlo, nahrávanie sa zastaví.
Ak chcete zobrazenie priblížiť alebo oddialiť, použite tlačidlá hlasitosti.
- 4 Ak chcete nahrávanie zastaviť, stlačte tlačidlo fotoaparátu. Videoklip sa automaticky uloží do zložky Fotografie.



Môžete nahrávať aj videá vo vysokom rozlíšení. Ak nahrávate videá na pamäťovú kartu, najlepší výkon dosiahnete použitím rýchlej a kvalitnej karty microSD od známeho výrobcu. Odporúčame použiť kartu microSD 4. triedy (32 Mbit/s (4 MB/s)) alebo vyššej.

Tip: Nahraté video môžete poslať v multimediálnej správe. Ak chcete obmedziť veľkosť videa tak, aby ho bolo možné odoslať, pred nahrávaním vyberte možnosť **Voľby > Nastavenia > Kvalita videa** a posuňte ovládač na hodnotu **Základná**.

Odoslanie obrázka alebo videoklipu

Obrázky a videoklipy môžete poslať v multimediálnej alebo e-mailovej správe alebo prostredníctvom technológie Bluetooth.

Odosielanie prostredníctvom multimediálnej správy

- 1 Nasnímajte obrázok alebo nahrajte videoklip.
- 2 Zvoľte položku **Voľby > Poslať > Cez správu**.
- 3 Ak chcete príjemcu vybrať zo zoznamu kontaktov, zvoľte možnosť . Ak chcete meno alebo telefónne číslo príjemcu zadať manuálne, prejdite do poľa Komu a zadajte meno alebo telefónne číslo.
- 4 Zvoľte možnosť .

Odosielanie prostredníctvom e-mailovej správy

- 1 Nasnímajte obrázok alebo nahrajte videoklip.
- 2 Zvoľte položku **Voľby > Poslať > Cez e-mail**.
- 3 Ak chcete príjemcu vybrať zo zoznamu kontaktov, zvoľte možnosť **Komu**. Ak chcete adresu príjemcu zadať manuálne, prejdite do poľa Komu a zadajte adresu.
- 4 Zvoľte položku .

Odosielanie prostredníctvom technológie Bluetooth

- 1 Nasnímajte obrázok alebo nahrajte videoklip.
- 2 Zvoľte položku **Voľby > Poslať > Cez Bluetooth**.

- 3 Zvoľte zariadenie, ku ktorému sa chcete pripojiť, alebo vyhľadajte ďalšie zariadenia.

Ak druhé zariadenie vyžaduje prístupový kód, zadajte ho.

Obrázky a videoklipy

O aplikácii Fotografie



Vyberte položku **Menu** > **Fotografie**.

Môžete si prezerat' natočené videá či odфотографované obrázky a vytlačiť najlepšie zábery.

Obrázky a videoklipy si tiež môžete pozrieť v kompatibilnom televíznom prijímači.

Ak chcete mediálne súbory spravovať ešte efektívnejšie, pridajte k nim menovky alebo ich zoradíte do albumov.

Zobrazenie obrázkov a videoklipov

Vyberte položku **Menu** > **Fotografie**.

Prezeranie obrázkov

Odklepnite nahor alebo nadol.

Zobrazenie obrázka

Vyberte požadovaný obrázok.

Priblíženie obrázka

Položte na displej dva prsty a odtiahnite ich od seba, čím sa obrázok priblíži. Posunutím prstov k sebe sa obrázok oddiali.

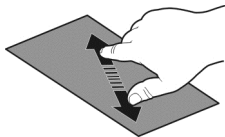



Tip: Obrázok rýchlo priblížite alebo oddialite dvojitém klepnutím na displej.

Zobrazenie prehliadky obrázkov

Vyberte obrázok a položku **Voľby** > **Prehliadka obrázkov** > **Prehrať**. Prezentácia sa začne od vybraného obrázka.

Môžete tak zobraziť všetky obrázky a videá, ako aj obrázky a videá zoskupené podľa albumov alebo značiek.

Prepnutie zobrazenia

Vyberte možnosť   a požadované zobrazenie.

Prehranie videoklipu

Vyberte video. Videá sú označené symbolom .

Obrázky a videoklipy môžete prijať z kompatibilného zariadenia. Prijatý obrázok alebo video si môžete pozrieť priamo vložke **Fotografie**.

Úprava odfotografovaných obrázkov



Pomocou aplikácie Editor fotografií môžete k obrázkom pridávať efekty, text, klipart alebo rámy.

Zvoľte **Menu** > **Aplikácie** > **Editor fotografií** a príslušný obrázok.

- 1 Efekty vložíte tak, že na rozšírenom paneli s nástrojmi zvolíte požadovanú možnosť.
- 2 Ak chcete upravený obrázok uložiť, zvolte menu **Vol'by** > **Uložiť** a možnosť. Upravený obrázok nenahradí pôvodný obrázok.

Ak si chcete neskôr pozrieť upravené obrázky, zvolte **Menu** > **Fotografie**.

Videoeditor

O aplikácii Videoeditor

Pomocou aplikácie Videoeditor môžete obrázky a videoklipy doplniť zvukmi, efektmi a textom a jednoducho ich zmeniť na krátke filmy alebo prezentácie.



Zvoľte **Menu** > **Aplikácie** > **Videoeditor**.

Podporované kodeky a formáty súborov: MPEG-4, H.263, H.263 BL, WMV, JPEG, PNG, BMP, GIF, MP3, AAC/AAC+/eAAC+, WAV a AMR-NB/AMR-WB.





Zvukové súbory, ktoré chcete použiť vo filme uložte do zložky **Zvukové súbory** vo vašom zariadení.

Zvukový súbor chránený technológiou DRM nemožno pridať do filmu.

Vytvorenie filmu

Zo svojich obrázkov alebo videonahrávok si môžete vytvoriť krátke filmy, ktoré môžete poslať svojim priateľom alebo príbuzným.

Vyberte položku **Menu** > **Aplikácie** > **Videoeditor** a možnosť .





- 1 Ak chcete do filmu pridať videá a obrázky, zvolte položku . Ak chcete zobraziť zvolené súbory, potiahnite prstom doľava alebo doprava.
- 2 Ak chcete pridať prechodové efekty medzi videoklipmi a obrázkami, vyberte položku .
- 3 Zvuky, ktoré sa majú prehrávať v pozadí, pridáte zvolením položky .
- 4 Ak chcete do filmu pridať text alebo titulky, zvolte položku .
- 5 Svoj film môžete ďalej upraviť zvolením položky . V režime úprav môžete upraviť dĺžku videa alebo určiť, ako dlho sa má zobrazovať obrázok.
- 6 Uložte film.

Ak si chcete film, ktorý ste vytvorili, pozrieť neskôr, zvolte **Menu** > **Videá**.

Vytvorenie prezentácie

Chcete svoje obrázky z dovolenky zmeniť na štýlovú prezentáciu? So šablónami vyjadrujúcimi rôzne nálady a udalosti môžete vytvárať prezentácie z osláv výročí, z večierok či dovoleniek.

Vyberte položku **Menu** > **Aplikácie** > **Videoeditor**.

- 1 Vyberte ikonu .
- 2 Vyberte šablónu, ktorú chcete použiť v prezentácii. Po výbere šablóny sa zobrazí ukážka.
- 3 Ak chcete do prezentácie pridať obrázky, zvolte položku .
- 4 Zvuky, ktoré sa majú prehrávať v pozadí, pridáte zvolením položky .
- 5 Ak chcete pridať názov, zvolte položku .
- 6 Pozrite si ukážku a prezentáciu uložte.

Ak si chcete prezentáciu, ktorú ste vytvorili, pozrieť neskôr, zvolte **Menu** > **Videá**.

Tlač odfotografovaného obrázka

Obrázky môžete tlačiť priamo pomocou kompatibilnej tlačiarne.

- 1 Na pripojenie zariadenia k tlačiarne v režime Prenos médií použite kompatibilný dátový kábel USB.
- 2 Vyberte obrázok, ktorý chcete tlačiť.
- 3 Vyberte položku **Voľby** > **Tlačiť**.
- 4 Ak chcete pomocou pripojenia USB tlačiť, vyberte položku **Tlač** > **Cez USB**.
- 5 Ak chcete vytlačiť obrázok, vyberte položku **Voľby** > **Tlačiť**.

Tip: Môžete tiež použiť tlačiareň s pripojením Bluetooth. Vyberte ikonu **Tlač > cez Bluetooth**. Zmeňte vybranú tlačiareň na tlačiareň s pripojením Bluetooth a postupujte podľa zobrazených pokynov.

Tip: Po pripojení kábla USB môžete zmeniť režim USB. V pravom hornom rohu okna prehliadania vyberte položku .

Prezeranie obrázkov a sledovanie videoklipov v televíznom prijímači Pripojte zariadenie k televízному prijímaču pomocou konektora HDMI

Pomocou kompatibilného adaptéra HDMI a štandardného kábla HDMI (predáva sa samostatne) môžete zariadenie pripojiť k televízному prijímaču alebo kompatibilnému domácomu kinu. Obrázky a videoklipy si zachovávajú pôvodnú obrazovú a zvukovú kvalitu.

- 1 Zapojte adaptér HDMI do konektora HDMI na zariadení.

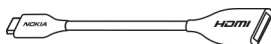

Adaptér HDMI

- 2 Kábel HDMI zapojte do adaptéra a potom do konektora HDMI na televízном prijímači. Možno bude v televízном prijímači potrebné manuálne vybrať vstup HDMI.

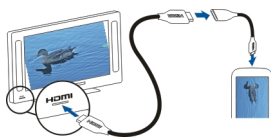

- 3 Vyberte obrázok alebo videoklip, ktorý si chcete pozrieť v televízном prijímači.

Pripojenie zariadenia k domácomu kinu

Zariadenie môžete používať so systémami domáceho kina. S kompatibilnými systémami domáceho kina si môžete vychutnať videoklipy s vysokým rozlíšením a viackanálovým zvukom Dolby™ Digital Plus 5.1 prinášajúcim úchvatný priestorový zvukový zážitok.

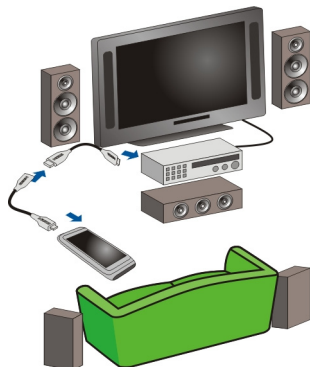

- 1 Pripojte adaptér HDMI ku kompatibilnému káblu HDMI (kábel sa predáva samostatne).
- 2 Pomocou kábla pripojte zariadenie k domácomu kinu.
Domáce kino musí podporovať štandard HDMI 1.3 a musí byť schopné prenášať obraz do televízneho prijímača prostredníctvom rozhrania HDMI. Zariadenie dekóduje signál Dolby Digital Plus a prenáša zvuk PCM do domáceho kina.
- 3 Ak chcete domáce kino nastaviť tak, aby využívalo príslušný vstup HDMI, pozrite si návod na používanie domáceho kina.
- 4 Prehrajte videoklip v zariadení.

Maximálne podporované rozlíšenie videoklipu je 1280 x 720 (720 p). Zariadenie nepodporuje súbory väčšie ako 4 GB.

Príklad: Videoklip vo formáte MP4 alebo MKV s nasledujúcimi vlastnosťami:

- Obraz: AVC 1916 kb/s, 24 snímok za sekundu, High Profile Level 3.1, 3 ref. snímky
- Zvuk: Dolby Digital Plus E-AC-3, 384 kb/s, 6 kanálov

Videá a TV

Videá

O aplikácii Videá



Pomocou aplikácie Videá môžete sledovať videoklipy v zariadení.

Tip: Nové videoklipy získate v službe Ovi Obchod. Ďalšie informácie o službe Ovi Obchod nájdete na lokalite www.ovi.com.

Používanie miest prístupu pre paketové dátové spojenie na sťahovanie videoklipov môže viesť k prenosu veľkého množstva dát cez sieť poskytovateľa služieb. Informácie o poplatkoch za prenos dát si vyžiadať od poskytovateľa služieb.

Prehranie videoklipu

Vyberte položku **Menu > Videá**.

Vyberte videoklip.

Používanie tlačidiel ovládania prehrávača videoklipov

Klepnite na displej.

Kopírovanie videí medzi zariadením a počítačom

Máte v zariadení nahraté videá, ktoré by ste si radi pozreli v počítači? Alebo chcete skopírovať videá zo zariadenia do počítača? Pomocou kompatibilného dátového kábla USB môžete kopírovať videá medzi zariadením a počítačom.

- 1 Na pripojenie zariadenia k počítaču použite kompatibilný dátový kábel USB. Pri kopírovaní medzi pamäťovou kartou vášho zariadenia a počítačom sa uistite, že je pamäťová karta vložená.
- 2 Otvorte balík Nokia Ovi Suite v počítači a postupujte podľa pokynov na displeji.

Sledovanie webovej televízie

Prostredníctvom miniaplikácie Web TV na požiadanie môžete sledovať správy a najnovšie časti svojich obľúbených televíznych seriálov.

Vyberte položky **Menu > Webová TV** a službu.

Ak chcete obsah prehrávať online pomocou miniaplikácie Web TV, musíte použiť pripojenie k sieti 3G, 3.5G alebo WLAN. Používanie služieb miniaplikácie Web TV môže predstavovať prenos veľkého množstva dát. Ak chcete získať informácie o poplatkoch za prenos údajov, obráťte sa na svojho poskytovateľa služieb siete.

Výber vopred nainštalovaných služieb miniaplikácie Web TV závisí od konkrétnej krajiny a poskytovateľa sieťových služieb. Obsah služieb miniaplikácie Web TV závisí od príslušnej služby.

- 1 Ak chcete prehľadávať obsah v miniaplikácii Web TV, potiahnite prstom na displeji.
- 2 Ak chcete spustiť prehrávanie, vyberte požadovanú miniatúrnu snímku.

- 3 Ak chcete počas prehrávania zobrazit' alebo skryt' tlačidlá ovládania, klepnite na displej.
- 4 Hlasitosť nastavíte pomocou tlačidiel hlasitosti.

Pridanie miniaplikácie Web TV na úvodný displej

Klepnite na úvodný displej a podržte na ňom prst, vyberte položku  a potom požadovanú miniaplikáciu Web TV.

Hľadanie ďalších služieb Web TV

Služby Web TV načítate pomocou služby Obchod Ovi spoločnosti Nokia tak, že vyberiete položku **Získajte viac**. Načítané služby sa uložia do zložky Aplikácie. Možno ich však presunúť do inej zložky, napríklad do zložky vyhradenej pre aplikáciu Web TV.

Ďalšie informácie o službe Ovi Obchod nájdete na lokalite www.ovi.com.

Hudba a zvuk

Prehrávač hudby

O aplikácii Prehrávač hudby

 Zvoliť **Menu > Hudba > Preh. hudby**.

Pomocou aplikácie Preh. hudby môžete počúvať hudbu a podcasty aj na cestách.

Tip: Viac hudby získate zo služby Ovi Hudba. Vyberte položku **Menu > Hudba > Hudba Ovi**. Ďalšie informácie o službe Ovi získate na lokalite www.ovi.com.

Prehrávanie hudby

Vyberte položku **Menu > Hudba > Preh. hudby**.

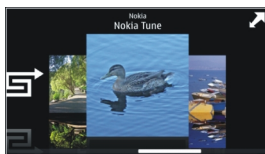

- 1 Vyberte položku **Voľby** a požadované zobrazenie. Skladby môžete prehľadávať podľa skladby alebo albumu.
V zobrazení albumov môžete prehliadať obaly albumov otočením zariadenia do horizontálnej polohy a potiahnutím prstom doľava alebo doprava.



- 2 Vyberte skladbu alebo album.

Tip: Ak chcete skladby počúvať v náhodnom poradí, vyberte položku .

Prerušenie alebo obnovenie prehrávania

Ak chcete prerušiť prehrávanie, vyberte položku . Ak chcete prehrávanie obnoviť, vyberte položku .

Posúvanie skladby dopredu alebo dozadu

Vyberte a podržte tlačidlo  alebo .

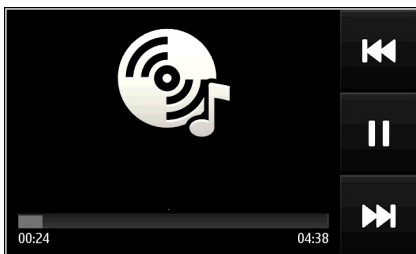

Tip: Pri počúvaní hudby sa môžete vrátiť na úvodný displej a nechať aplikáciu Preh. hudby hrať v pozadí.

Vytvorenie zoznamu skladieb

Chcete počúvať rôznu hudbu v rôznych prostrediach? Pomocou zoznamov skladieb môžete vytvárať výbery skladieb a prehrávať ich v konkrétnom poradí.

Vyberte **Menu > Hudba > Preh. hudby**.

- 1 Vyberte položku **Voľby > Zoznamy skladieb**.
- 2 Vyberte položku **Voľby > Nový zoznam skladieb**.
- 3 Zadajte názov zoznamu skladieb a vyberte položku **OK**.
- 4 Vyberte skladby, ktoré chcete pridať do zoznamu skladieb, v poradí, v akom ich chcete prehrávať.

Pridanie skladby do zoznamu

Vyberte a podržte skladbu a z kontextového menu vyberte možnosť **Pridať do zoznamu**.

Odstránenie skladby zo zoznamu

V zobrazení zoznamu skladieb vyberte a podržte skladbu a z kontextového menu vyberte možnosť **Odstrániť**.

Týmto skladbu neodstránite z prístroja, ale iba zo zoznamu skladieb.

Prehratie zoznamu skladieb

Vyberte menu **Voľby > Zoznamy skladieb** a príslušný zoznam skladieb.

Tip: Aplikácia Preh. hudby automaticky vytvára zoznam z najčastejšie prehrávaných, naposledy prehrávaných a naposledy pridaných skladieb.

Kopírovanie hudby z počítača

Máte v počítači hudbu, ktorú chcete počúvať v zariadení? Balík Nokia Ovi Suite poskytuje najrýchlejší spôsob prenosu hudby v zariadení a môžete ho použiť na spravovanie a synchronizáciu hudobnej zbierky.

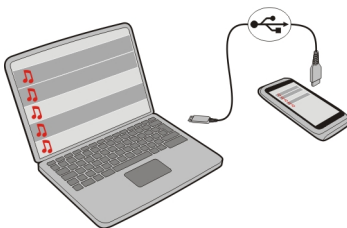

- 1 Na pripojenie zariadenia ku kompatibilnému počítaču použite kompatibilný dátový kábel USB.
- 2 V zariadení vyberte oblasť hlásení v pravom hornom rohu a vyberte položku  > **Prenos médií**.
- 3 V počítači otvorte balík Nokia Ovi Suite a postupujte podľa zobrazených pokynov. Ďalšie informácie nájdete v používateľskej príručke k balíku Nokia Ovi Suite.

Najnovšiu verziu balíka Nokia Ovi Suite si môžete stiahnuť z webovej lokality www.ovi.com.

Niektoré hudobné súbory môžu byť chránené správou digitálnych práv (DRM) a možno ich prehrať iba v jednom zariadení.

O aplikácii Ovi Hudba

 Vyberte **Menu > Hudba > Hudba Ovi** alebo prejdite na stránku www.ovi.com.

Vďaka aplikácii Ovi Hudba máte prístup k skladbám, ktoré si môžete vypočúť a stiahnuť. Prezrite si aplikáciu Ovi Hudba a objavte nové skladby, ako aj nestarnúce hity!

Dostupné služby a možnosti sa môžu líšiť v závislosti od krajiny pobytu.

Ak chcete sťahovať hudbu, musíte si vytvoriť účet Nokia.

Vytvorte si účet Nokia, pripojte sa k aplikácii Ovi Hudba a prihláste sa jedným z týchto spôsobov:

- pomocou mobilného zariadenia,
- pomocou kompatibilného webového prehliadača.
- Nokia Ovi Player
- Nokia Ovi Suite

Ak už máte účet Nokia, môžete ho používať v aplikácii Ovi Hudba.

Ak v tomto účte Nokia máte nejaký kredit alebo stiahnuté položky, prípadne ste si v ňom predplatili neobmedzený počet položiek na stiahnutie, účet nerušte. Ak tak spravíte, všetko stratíte.

Chránený obsah

Obsah chránený technológiou správy digitálnych práv (DRM), napríklad obrázky, videoklipy alebo hudba, sa dodáva s príslušnou licenciou, ktorá definuje vaše práva používať daný obsah.

Môžete zobraziť podrobnosti a stav licencií a takisto licencie opakovane aktivovať a odstraňovať.

Spravovanie licencií s digitálnymi právami

Vyberte položku **Menu > Nastavenia > Telefón > Správa telefónu > Ochrana nastavenia > Chránený obsah**.

Nahrávanie zvukov

Pomocou nahrávača v zariadení môžete zaznamenávať zvuky prírody, napríklad spev vtákov, a tiež hlasové memá. Nahraté zvukové klipy môžete posielat' priateľom.

Vyberte položku **Menu > Aplikácie > Kancelária > Nahrávač**.

Nahratie zvukového klipu

Vyberte položku .

Zastavenie nahrávania

Vyberte položku . Zvukový klip sa automaticky uloží do zložky Zvukové súbory v aplikácii Správca súborov.

Poslanie nahratého zvukového klipu v zvukovej správe

Vyberte položku **Voľby > Poslať**.

Prehrávanie hudby prostredníctvom rádia

0 vysielací FM



Vyberte položku **Menu** > **Hudba** > **Cez rádio**.

Pomocou aplikácie Vysielač FM môžete prehrávať skladby uložené v zariadení prostredníctvom akéhokoľvek FM rádia, napríklad autorádia alebo domácej stereosúpravy.

Prevádzková vzdialenosť od vysielacza FM je približne 2 metre. V dôsledku prekážok, napríklad stien, iných elektronických zariadení alebo verejných rozhlasových staníc, môže dôjsť k rušeniu prenosu. Prevádzkový frekvenčný rozsah vysielacza FM závisí od oblasti.

Vysielač FM môže rušiť okolité FM rádiá, ktoré používajú rovnakú frekvenciu. Ak nechcete, aby došlo k rušeniu, pred aktiváciou vysielacza FM vždy najskôr vyhľadajte v prijímači voľnú frekvenciu FM.

Aplikáciu Vysielač FM nemožno v prístroji používať súčasne s rádiom FM.



Upozornenie: Vysielač FM sa nesmie používať v Grécku. Ďalšie informácie vám poskytne miestny operátor alebo ich nájdete na webovej stránke www.nokia.com/fmtransmitter.

Prehrávanie hudby prostredníctvom rádia

Chcete počúvať hudbu pri vyššej hlasitosti alebo cez kvalitnejšie stereoreprodukory? Môžete ju prehrávať pomocou aplikácie FM rádio.

- 1 Naladíte prijímač na voľnú frekvenciu.
- 2 Vyberte **Menu** > **Hudba** > **Preh. hudby**.
- 3 Vyberte skladbu alebo zoznam skladieb, ktoré sa majú prehrať.
- 4 Prejdite do zobrazenia Prehráva sa a vyberte menu **Voľby** > **Hrať cez rádio**.
- 5 Ak chcete aktivovať vysielač FM, vyberte položku **Hrať cez rádio** > **Zapnutý**.
- 6 Zadajte frekvenciu, na ktorú ste naladili prijímač.

Príklad: Ak je frekvencia 107,8 MHz vo vašom okolí voľná a naladíte na ňu FM rádio, naladíte na frekvenciu 107,8 MHz aj vysielač FM.

Ak chcete nastaviť hlasitosť, použite funkciu hlasitosti v prijímači. Skontrolujte, či nie je stlmená hlasitosť zariadenia.

Típ: Ďalšiu hudbu si môžete kúpiť na lokalite www.ovi.com.

FM rádio

O aplikácii FM rádio



Vyberte položku **Menu > Hudba > Rádio**.

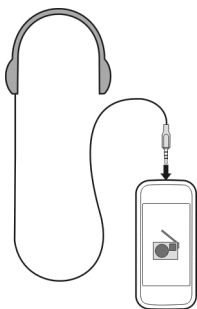

Stanice v aplikácii FM rádio môžete počúvať počas používania zariadenia – stačí zapojiť headset a vybrať si stanicu.



Vyhľadávanie a ukladanie rozhlasových staníc



Vyhľadávajte a ukladajte svoje obľúbené rozhlasové stanice, aby ste ich mohli neskôr jednoducho počúvať.

Vyberte položku **Menu > Hudba > Rádio**.

Na paneli nástrojov vyberte položku  > .

Ak chcete vyhľadávať rozhlasové stanice, môžete použiť automatické vyhľadávanie alebo môžete frekvenciu nastaviť manuálne. Po prvom otvorení aplikácia FM rádio automaticky vyhľadá rozhlasové stanice dostupné vo vašej lokalite.

Vyhľadávanie všetkých dostupných staníc

- 1 Na paneli nástrojov vyberte položku .
- 2 Ak chcete uložiť všetky nájdené stanice, na paneli nástrojov vyberte položku . Ak chcete uložiť jednu stanicu, vyberte a podržte názov príslušnej stanice a z kontextovej menu vyberte položku **Uložiť**.

Manuálne nastavenie frekvencie



- 1 Na paneli nástrojov vyberte položku  **Naladiť manuálne**.
- 2 Frekvenciu zadajte pomocou ikon so šípkami nahor a nadol.

Počúvanie rádia

Svoje obľúbené stanice FM rádia si môžete vychutnávať aj na cestách.

Vyberte položku **Menu** > **Hudba** > **Rádio**.



Počúvanie uloženej stanice

Na paneli s nástrojmi vyberte položku  >  a zo zoznamu vyberte príslušnú stanicu.

Prechod na nasledujúcu alebo predchádzajúcu uloženú stanicu

Odklepnite doprava alebo doľava. Prípadne vyberte položku  alebo .



Vyhľadanie ďalšej dostupnej stanice

Odklepnite nahor alebo nadol. Prípadne vyberte a podržte položku  alebo .

Počúvanie rádia prostredníctvom reproduktora

Vyberte položku **Volby** > **Zapnúť reproduktor**. K zariadeniu musí byť pripojený headset.

Počas počúvania rádia môžete uskutočniť alebo prijať hovor. Počas aktívneho hovoru sa zvuk rádia automaticky vypne.

Tip: Ak chcete vyhľadávať a kupovať hudbu prostredníctvom aplikácie Hudba Ovi, na paneli s nástrojmi vyberte položku  > .

Kvalita rozhlasového vysielania závisí od pokrytia signálom rozhlasovej stanice v danom regióne.



Zmena poradia v zozname uložených staníc

Poradie v zozname uložených staníc môžete meniť, aby sa obľúbené stanice nachádzali na začiatku zoznamu.

Vyberte položku **Menu** > **Hudba** > **Rádio**.

Zoznam uložených staníc sa nachádza v zobrazení Zoznam staníc.

Presunutie stanice do zoznamu

- 1 Na paneli nástrojov vyberte položku  > .
- 2 Vyberte a podržte názov stanice a z kontextového menu vyberte položku **Presunúť**.
- 3 Vyberte nové umiestnenie v zozname.

Mapy

Navigácia do cieľa



Vyberte položku **Menu > Mapy**.

Aplikácia Mapy zobrazuje, čo sa nachádza v okolí, umožňuje vám naplánovať si trasu a povedie vás na miesto, ktoré chcete navštíviť. A to všetko zdarma. Môžete:

- vyhľadať mestá, ulice a služby,
- nájsť požadovanú trasu pomocou podrobnej navigácie,
- synchronizovať obľúbené lokality a trasy medzi mobilným zariadením a internetovou službou Ovi Mapy,
- pozrieť si predpoveď počasia a iné miestne informácie (ak sú k dispozícii).

Tip: Môžete si tiež naplánovať trasu v počítači pomocou webovej služby Ovi Mapy a potom ju skopírovať do zariadenia. Ďalšie informácie nájdete na stránke www.ovi.com.

Niektoré služby nemusia byť k dispozícii vo všetkých krajinách a môžu sa poskytovať len vo vybraných jazykoch. Dostupnosť služieb môže závisieť od siete. Ďalšie informácie získate od poskytovateľa sieťových služieb.

Používanie služby alebo načítavanie obsahu môže vyžadovať prenos veľkého množstva dát, čo môže viesť k poplatkom za prenos.

Takmer celá digitálna kartografia je do určitej miery nepresná a neúplná. Nikdy sa bezvýhradne nespoliehajte na kartografické údaje, ktoré si načítavate pre použitie v tomto prístroji.



Niektorý obsah generujú tretie strany, nie spoločnosť Nokia. Tento obsah môže byť nepresný a nemusí byť vždy dostupný.

Moja poloha

Zobrazenie vlastnej polohy a mapy

Zobrazte na mape svoju aktuálnu polohu a prezerať si mapy rôznych miest a krajín.

Vyberte položku **Menu > Mapy a Mapa**.

Symbol  označuje vašu aktuálnu polohu, ak je k dispozícii. Počas vyhľadávania vašej polohy symbol  bliká. Ak vaša poloha nie je k dispozícii, symbol  označuje vašu poslednú známu polohu.

Ak nie je k dispozícii presné určenie polohy, červený kruh okolo ikony určenia polohy signalizuje všeobecnú oblasť, v ktorej sa môžete nachádzať. Presnosť odhadu sa v husto

zaľudnených oblastiach zvyšuje a červený kruh je menší ako v redšie zaľudnených oblastiach.

Prehľadanie mapy

Presuňte mapu prstom. Mapa je predvolene orientovaná na sever.

Zobrazenie aktuálnej alebo poslednej známej polohy

Vyberte položku .

Ak hľadáte alebo prehľadávate lokalitu a prezeráte si podrobnosti o lokalite pomocou služby, ako napríklad Počasie, zobrazia sa informácie o lokalite, ktorú si práve prezeráte. Ak sa chcete vrátiť k prezeraniu aktuálnej lokality alebo chcete zobraziť informácie o aktuálnej lokalite, zvolte položku .

Priblíženie alebo oddialenie obrazu

Vyberte položku + alebo –.

Tip: Prípadne položte dva prsty na mapu, odsunutím prstov od seba zobrazenie priblížite a prisunutím prstov k sebe zobrazenie oddialíte. Túto funkciu nepodporujú všetky zariadenia.

Ak pri aktívnom dátovom spojení a prehľadaní oblasti prejdete na oblasť, ktorú mapy ulíc uložené v zariadení nepokrývajú, automaticky sa stiahnu nové mapy ulíc.

Predchádzanie automatickému sťahovaniu nových máp ulíc

V hlavnom menu zvolte položku  > Internet > Pripojenie > Offline.

Nové mapy ulíc sa stiahnu aj pri inovácii na najnovšiu verziu aplikácie Mapy. Zvolte položku **Používať Ovi Mapy online** a aktivujte dátové pripojenie.

Pokrytie mapami sa mení podľa krajiny a regiónu.

Zobrazenie mapy



- 1 Vybratá poloha
- 2 Oblasť indikátorov
- 3 Miesto záujmu (napríklad železničná stanica alebo múzeum)
- 4 Oblasť informácií
- 5 Kompas

Zmena vzhľadu mapy

Mapu si môžete prezerať v rôznych režimoch, aby ste jednoduchšie určili svoju polohu.

Vyberte položku **Menu > Mapy a Mapa**.

Vyberte položku  a niektorú z týchto možností:

Zobrazenie Máp — V štandardnom zobrazení mapy si môžete jednoducho prečítať detaily, napríklad názvy lokalít alebo čísla diaľnic.

Satelitné zobrazenie — Podrobné zobrazenie dosiahnete pomocou satelitných snímkov.

Topografické zobrazenie — Zobrazenie typu povrchu, napríklad pre terén mimo cesty.

3D zobrazenie — Zmenou perspektívy mapy sa dosiahne realistickejšie zobrazenie.

Orientačné body — Na mape sa zobrazia významné budovy a atrakcie.

Nočný režim — Farby mapy sa stlmia. Pri cestovaní v noci sa v tomto režime mapa číta jednoduchšie.

Linky verejnej dopravy — Zobrazia sa vybrané služby verejnej dopravy, napríklad metro a trasy električky.

Dostupnosť niektorých možností a funkcií sa môže v závislosti od regiónu líšiť. Nedostupné možnosti sú uvedené sivým písmom.

Sťahovanie a aktualizácia máp

Ak cestujete, ešte pred cestou si uložte nové mapy ulíc do zariadenia, aby ste ich mohli prezerať bez internetového pripojenia.

Ak chcete stiahnuť a aktualizovať mapy v zariadení, musíte aktivovať pripojenie k sieti WLAN.

Sťahovanie máp

- 1 Zvoľte položku **Aktualizácia > Pridať nové mapy**.
- 2 Zvoľte kontinent a krajinu a možnosť **Načítať**.

Ak chcete sťahovanie dokončiť neskôr, zvoľte možnosť **Pauza alebo Kon. st'**.

Tip: Na stiahnutie najnovších máp ulíc a súborov hlasového navádzania a ich skopírovanie do zariadenia môžete použiť počítačovú aplikáciu balíka Nokia Ovi Suite. Ak chcete stiahnuť a nainštalovať balík Nokia Ovi Suite, prejdite na stránku www.ovi.com.

Po nainštalovaní novej verzie aplikácie Mapy v zariadení sa mapy krajín a regiónov vymažú. Pred použitím balíka Nokia Ovi Suite na stiahnutie nových máp krajín alebo regiónov otvorte a zavrite aplikáciu Mapy a skontrolujte, či máte v počítači nainštalovanú najnovšiu verziu balíka Nokia Ovi Suite.

Aktualizácia máp

Zvoľte položku **Aktualizácia > Skontrolovať aktualizácie**.

Používanie kompasu

Po aktivovaní kompasu sa šípka kompasu aj mapa otáčajú automaticky podľa smeru, na ktorý ukazuje vrchná časť zariadenia.

Vyberte položku **Menu > Mapy a Mapa**.

Aktivácia kompasu

Vyberte položku .

Vypnutie kompasu

Znova vyberte položku . Mapa je orientovaná na sever.

Keď je kompas zapnutý, svieti nazeleno. Ak kompas potrebuje kalibráciu, svieti načerveno.

Kalibrácia kompasu

Plynulým pohybom otočte zariadenie okolo všetkých osí, kým sa farba kompasu nezmení na zelenú.



Kompas má obmedzenú presnosť. Presnosť kompasu môžu ovplyvniť aj elektromagnetické polia, kovové objekty alebo iné vonkajšie podmienky. Kompas by mal byť vždy správne skalibrovaný.

O spôsoboch určenia polohy

Aplikácia Mapy zobrazuje vašu polohu na mape prostredníctvom určenia polohy na základe dát zo systému GPS, A-GPS, siete WLAN alebo siete (identifikácia telefónu).

Systém GPS (Global Positioning System) je satelitný navigačný systém, ktorý sa používa na výpočet polohy. Asistovaný systém GPS (A-GPS) je služba siete, ktorá odosiela údaje zo systému GPS, vďaka čomu sa zvyšuje rýchlosť a presnosť určenia polohy.

Pri určení polohy prostredníctvom siete WLAN sa zvyšuje presnosť určenia polohy, keď nie je dostupný signál GPS, najmä v interiéri alebo medzi vysokými budovami.

Pri určení polohy prostredníctvom siete (identifikácia telefónu) sa poloha určuje prostredníctvom antén, ku ktorému je mobilné zariadenie aktuálne pripojené.

Ak chcete predísť poplatkom za sieťové služby, môžete v nastaveniach určenia polohy v zariadení vypnúť určovanie polohy prostredníctvom systému A-GPS, siete WLAN a siete (identifikácia ID). Výpočet polohy však môže trvať oveľa dlhšie. Ďalšie informácie o nastaveniach určenia polohy nájdete v používateľskej príručke zariadenia.

Dostupnosť a kvalitu signálov GPS môže negatívne ovplyvniť vaša poloha, poloha satelitov, budovy, prirodzené prekážky, poveternostné podmienky, ako aj úpravy satelitov systému GPS vykonané vládou Spojených štátov. Signál GPS nemusí byť dostupný vnútri budov alebo v podzemí.

Systém GPS nepoužívajte na presné meranie polohy a nikdy sa bezvýhradne nespoliehajte na informácie o polohe zo systému GPS a celulárnej siete.

Počítadlo vzdialenosti nemusí byť v závislosti od dostupnosti a kvality spojenia GPS presné.



Upozornenie: Používanie siete WLAN môže byť v niektorých krajinách obmedzené. Vo Francúzsku je napríklad používanie siete WLAN povolené iba vo vnútri budov. Ďalšie informácie získate na miestnych úradoch.

V závislosti od dostupných spôsobov určenia polohy môže byť odklon od presného určenia polohy v rozpätí od niekoľkých metrov do niekoľkých kilometrov.

Vyhľadávanie

Vyhľadanie lokality

Aplikácia Mapy pomáha vyhľadať špecifické lokality a firmy.

Vyberte **Menu > Mapy a Mapa > Hľadanie**.

- 1 Zadáajte hľadané slová, napríklad ulicu adresy alebo názov miesta.
- 2 Vyberte príslušnú položku zo zoznamu navrhovaných zhôd.
Príslušná lokalita sa zobrazí na mape.

Návrat do zoznamu navrhovaných zhôd

Vyberte položku **Hľadanie**.

Tip: V zobrazení vyhľadávania môžete tiež vyberať zo zoznamu predchádzajúcich hľadaných slov.

Vyhľadávanie rôznych typov miest v okolí

Vyberte položku **Kategórie** a požadovanú kategóriu, ako napríklad obchod, ubytovanie alebo doprava.

Ak sa nezobrazia žiadne výsledky vyhľadávania, skontrolujte, či sú hľadané výrazy napísané správne. Pri vyhľadávaní online môžu mať na výsledky vplyv aj problémy s internetovým pripojením.

Ak máte v zariadení uložené mapy prehľadávanej oblasti a chcete sa vyhnúť poplatkom za prenos dát, výsledky vyhľadávania môžete získať aj bez aktívneho internetového pripojenia. Výsledky vyhľadávania však môžu byť obmedzené.

Zobrazenie detailov lokality

Pozrite si ďalšie informácie o konkrétnej lokalite alebo mieste, ako je hotel alebo reštaurácia, ak sú k dispozícii.

Vyberte **Menu > Mapy a Mapa > Hľadanie**.

Dostupnosť niektorých možností sa môže v závislosti od regiónu líšiť. Ak chcete zobraziť všetky dostupné detaily miesta, musíte mať aktívne internetové pripojenie.

Zobrazenie detailov miesta

Vyhľadajte miesto. Vyberte požadované miesto a jeho informačnú oblasť.

Hodnotenie miesta

Vyhľadajte miesto. Zvoľte požadované miesto, jeho informačnú oblasť, položku **Hodnotiť** a ohodnoťte miesto pomocou hviezdíčiek. Ak napríklad chcete miesto ohodnotiť tromi hviezdíčkami z piatich, vyberte tretiu hviezdíčku.

Keď nájdete miesto, ktoré neexistuje alebo obsahuje neprimerané informácie alebo nesprávne detaily, ako napríklad chybné kontaktné informácie alebo lokalitu, odporúčame, aby ste to nahlásili spoločnosti Nokia.

Nahlásenie nesprávnych informácií o mieste

Zvoľte požadované miesto, jeho informačnú oblasť, položku **Oznámiť** a príslušnú možnosť.

Oblúbené

Uloženie alebo zobrazenie miesta alebo trasy

Uložte adresu, zaujímavé miesto alebo trasu, aby ste ich neskôr mohli rýchlo použiť.

Vyberte položku **Menu > Mapy**.

Uloženie miesta

- 1 Vyberte položku **Mapa**.
- 2 Klepnite na príslušnú lokalitu. Ak chcete vyhľadať adresu alebo miesto, vyberte položku **Hľadanie**.
- 3 Klepnite na informačnú oblasť lokality.
- 4 Vyberte položku **Uložiť**.

Uloženie trasy

- 1 Vyberte položku **Mapa**.
- 2 Klepnite na príslušnú lokalitu. Ak chcete vyhľadať adresu alebo miesto, vyberte položku **Hľadanie**.
- 3 Klepnite na informačnú oblasť lokality.
- 4 Ak chcete pridať ďalší bod trasy, zvoľte položku **Navigovať > Pridať k trase**.
- 5 Vyberte položku **Pridať nový bod trasy** a príslušnú možnosť.
- 6 Vyberte položku **Zobr. trasu > Voľby > Uložiť trasu**.

Zobrazenie uloženého miesta

V hlavnom okne zvolte položku **Oblúbené** > **Miesta**, miesto a položku **Zobraziť na mape**.

Zobrazenie uloženej trasy

V hlavnom okne zvolte položku **Oblúbené** > **Trasy** a trasu.

Zobrazovanie a organizovanie miest alebo trás

Pomocou aplikácie **Oblúbené** získate rýchly prístup k uloženým miestam a trasám.

Pri plánovaní výletu môžete miesta a trasy napríklad zoskupiť do zbierky.

Vyberte položku **Menu** > **Mapy** a možnosť **Oblúbené**.

Zobrazenie uloženého miesta na mape

- 1 Vyberte položku **Miesta**.
- 2 Prejdite na príslušné miesto.
- 3 Vyberte položku **Zobraziť na mape**.

Ak sa chcete vrátiť do zoznamu uložených miest, vyberte položku **Zozn..**

Vytvorenie zbierky

Vyberte položku **Vytvoriť novú zbierku** a zadajte názov zbierky.

Pridanie uloženého miesta do zbierky

- 1 Vyberte položku **Miesta** a príslušné miesto.
- 2 Vyberte položku **Usporiadanie zbierok**.
- 3 Vyberte položku **Nová zbierka** alebo existujúcu zbierku.

Premenovanie miesta uloženého v zbierke alebo jeho odstránenie

- 1 Vyberte položku **Miesta**.
- 2 Zvolte miesto a v kontextovom menu zvolte požadovanú možnosť.

Premenovanie trasy uloženej v zbierke alebo jej odstránenie

- 1 Vyberte položku **Trasy**.
- 2 Stlačte a podržte trasu a v kontextovom menu zvolte požadovanú možnosť.

Odoslanie miesta priateľovi

Ak chcete priateľom ukázať polohu miesta na mape, môžete im dané miesto poslať.

Vyberte **Menu** > **Mapy** a **Mapa**.

Ak chcú vaši priatelia zobraziť miesto na mape, nemusia mať mobilný telefón Nokia, vyžaduje sa však aktívne internetové pripojenie.

- 1 Vyberte požadované miesto a jeho informačnú oblasť.
- 2 Zvoľte položku **Zdieľať** > **Zdieľať cez SMS** alebo **Zdieľať e-mailom**.

Vášmu priateľovi sa odošle e-mail alebo textová správa s odkazom na lokalitu na mape.

Synchronizácia obľúbených miest

Na webovej stránke služby Ovi Mapy v počítači si naplánujte výlet, synchronizujte uložené miesta a trasy s mobilným telefónom a pozerajte si svoj plán na cestách.

Ak chcete synchronizovať miesta alebo trasy medzi mobilným telefónom a internetovou službou Ovi Mapy, musíte byť prihlásení do svojho účtu Nokia.

Synchronizácia uložených miest a trás

Vyberte položku **Obľúbené** > **Synchr. so službou Ovi?**. Ak nemáte účet Nokia, zobrazí sa výzva na jeho vytvorenie.

Svoj telefón môžete nastaviť na automatickú aktualizáciu obľúbených miest pri otvorení alebo zatvorení aplikácie Mapy.

Automatická synchronizácia obľúbených položiek

Vyberte položku  > **Synchronizácia** > **Synchronizácia** > **Pri zapnutí a vypnutí**.

Synchronizácia vyžaduje aktívne pripojenie na internet a môže zahŕňať prenos veľkého objemu údajov cez sieť vášho poskytovateľa služieb. Informácie o poplatkoch za prenos dát si vyžiadajte od poskytovateľa služieb.

Ak chcete používať internetovú službu Ovi Mapy, prejdite na lokalitu www.ovi.com.

Zápis

S funkciou Zápis môžete súkromne zaznamenávať miesta, ktoré ste navštívili. Informujte priateľov a kontakty zo sociálnych sietí o svojich aktivitách a zdieľajte svoju polohu v obľúbených službách sociálnych sietí.

Vyberte **Menu** > **Mapy a Zápis**.

Na zápis potrebujete účet Nokia. Ak chcete zdieľať svoju polohu, musíte mať aj účet v službe sociálnej siete. Podporované služby sociálnych sietí sa líšia v závislosti od krajiny alebo regiónu.

- 1 Prihláste sa k účtu Nokia, prípadne ak ho ešte nemáte, vytvorte si účet.

- 2 Svoju polohu môžete zdieľať v službách sociálnych sietí, ktoré používate. Pri prvom použití funkcie Zápis môžete nastaviť poverenia účtu pre služby, ktoré používate. Ak chcete účty nastaviť neskôr, vyberte položku .
- 3 Vyberte svoju aktuálnu polohu.
- 4 Zadajte aktualizáciu stavu.
Môžete prispievať iba do vybraných služieb, ktoré ste nastavili. Ak chcete vylúčiť službu, vyberte logo služby. Ak chcete vylúčiť všetky služby a nezverejňovať svoju polohu a aktualizáciu stavu, zrušte označenie začiarkavacieho políčka a **poslať v**.
- 5 Vyberte položku **Zápis**.

V závislosti od služby sociálnej siete budete môcť k svojmu príspevku pripojiť aj obrázok.

Zobrazenie histórie zápisu

Vyberte položku .

Prihlásenie a zdieľanie polohy vyžaduje internetové pripojenie. To môže vyžadovať prenos veľkého množstva dát a s tým súvisiace poplatky za prenos.

Na zdieľanie polohy v tejto službe sa vzťahujú podmienky používania služby sociálnej siete. Oboznámte sa s podmienkami používania príslušnej služby a spôsobmi ochrany osobných údajov.

Skôr ako začnete zdieľať svoju polohu s ostatnými, vždy dôkladne zväzte, s kým ju chcete zdieľať. Pozrite si nastavenia ochrany osobných údajov používanej služby sociálnej siete, pretože informácie o polohe možno budete zdieľať s veľkým počtom ľudí.

Cesta autom alebo pešo

Získanie hlasového navádzania

Hlasové navádzanie (ak je dostupné vo vašom jazyku) vám pomôže nájsť cestu do cieľa a vy si budete môcť vychutnať krásy cestovania.

Vyberte položku **Menu** > **Mapy** a **Autom** alebo **Pešo**.

Keď používate navigáciu pre vodičov alebo chodcov prvýkrát, zariadenie zobrazí výzvu na výber jazyka hlasového navádzania a stiahnutie príslušných súborov.

Ak vyberiete jazyk obsahujúci názvy ulíc, vyslovia sa aj tie. Hlasové navádzanie nemusí byť dostupné vo vašom jazyku.

Zmena jazyka hlasového navádzania

V hlavnom okne zvolte položku  > **Navigácia** a **Navigácia pre vodičov** alebo **Navigácia chodcov** a príslušnú možnosť.

Vypnutie hlasového navádzania

V hlavnom okne zvolte položku  > Navigácia a Navigácia pre vodičov alebo Navigácia chodcov a možnosť Žiadny.

Opakovanie hlasového navádzania pri navigácii pre vodičov

V zobrazení navigácie vyberte položku Voľby > Opakovať.

Úprava hlasitosti hlasového navádzania pri navigácii pre vodičov

V zobrazení navigácie vyberte položku Voľby > Hlasitosť.

Jazda autom do cieľa

Ak počas šoférovania potrebujete detailnú navigáciu, aplikácia Mapy vám pomôže dostať sa do cieľa.

Vyberte Menu > Mapy a Autom.

Jazda autom do cieľa

Vyberte položku Nastaviť cieľ a príslušnú možnosť.

Jazda autom domov

Vyberte položku Domov autom.

Na cestu sa môžete vydať aj bez nastavenia cieľovej lokality. Mapa monitoruje vašu polohu a automaticky sa zobrazia dopravné informácie, ak sú k dispozícii. Ak chcete nastaviť cieľovú lokalitu neskôr, vyberte položku Cieľová lokalita.

Mapa sa predvolene otáča v smere jazdy.

Orientácia mapy na sever

Vyberte položku . Ak chcete mapu otočiť späť v smere jazdy, vyberte položku .

Po prvom vybratí položky Domov autom alebo Ísť domov pešo sa zobrazí výzva na definovanie polohy domova.

Zmena polohy domova

- 1 V hlavnom okne vyberte položku .
- 2 Vyberte položku Navigácia > Domovské umiestnenie > Predefinovať.
- 3 Vyberte príslušnú možnosť.

Zmena zobrazení počas navigácie

Odklepnutím doľava vyberte položku **2D**, **3D**, **Zobrazenie so šípkami** alebo **Prehľad trasy**.

Rešpektujte všetky miestne predpisy. Ako vodič majte pri šoférovaní vždy voľné ruky, aby ste sa mohli venovať vedeniu vozidla. Pri šoférovaní musíte mať na zreteli predovšetkým bezpečnosť cestnej premávky.

Zobrazenie navigácie



- 1 Trasa
- 2 Vaša poloha a smer
- 3 Informačný panel (rýchlosť, vzdialenosť, čas)

Získanie dopravných a bezpečnostných informácií

Vylepšite svoju jazdu pomocou informácií poskytovaných v reálnom čase týkajúcich sa dopravných udalostí, asistencie pri zaraďovaní sa do jednotlivých pruhov a upozornení na najvyššiu povolenú rýchlosť, ak sú pre vašu krajinu alebo región k dispozícii.

Vyberte **Menu > Mapy a Autom.**

Zobrazovanie dopravných udalostí na mape

Počas navigácie pri jazde autom zvolte položku **Voľby > Dopr. info.** Udalosti sa zobrazia ako trojuholníky a čiary.

Aktualizácia dopravných informácií

Zvolte položku **Voľby > Dopr. info > Aktualiz. dopr. info.**

Pri plánovaní trasy môžete zariadenie nastaviť tak, aby ste sa vyhli dopravným udalostiam, napríklad zápcham alebo prácam na ceste.

Vyhýbanie sa dopravným udalostiam

V hlavnom okne zvolíte položku  > **Navigácia** > **Zmeniť trasu kvôli premávke**.

V priebehu navigácie sa môže pozdĺž vašej trasy zobrazovať umiestnenie kamier merajúcich rýchlosť, ak je táto funkcia povolená. Niektoré jurisdikcie zakazujú alebo obmedzujú využívanie dát na lokalizáciu kamier na meranie rýchlosti. Spoločnosť Nokia nepreberá zodpovednosť za presnosť ani následky použitia dát na lokalizáciu kamier na meranie rýchlosti.

Presun pešo do cieľa

Ak potrebujete navigáciu pri ceste pešo, aplikácia Mapy vás bude viesť cez námestia, parky, pešie zóny a dokonca aj nákupné centrá.

Vyberte **Menu** > **Mapy a Pešo**.

Presun pešo do cieľa

Vyberte položku **Nastaviť cieľ** a príslušnú možnosť.

Presun pešo domov

Vyberte položku **Ísť domov pešo**.

Na cestu sa môžete vydať aj bez nastavenia cieľovej lokality.

Mapa je predvolene orientovaná na sever.

Otočte mapu v smere pešej chôdze

Vyberte položku . Ak chcete mapu otočiť späť na sever, vyberte položku .

Po prvom vybratí položky **Domov autom** alebo **Ísť domov pešo** sa zobrazí výzva na definovanie polohy domova.

Zmena polohy domova

- 1 V hlavnom okne vyberte položku .
- 2 Vyberte položku **Navigácia** > **Domovské umiestnenie** > **Predefinovať**.
- 3 Vyberte príslušnú možnosť.

Plánovanie trasy

Naplánujte si cestu a skôr ako sa na ňu vyberiete, vytvorte si trasu a pozrite si ju na mape.

Vyberte položku **Menu** > **Mapy a Mapa**.

Vytvorenie trasy

- 1 Klepnite na lokalitu začiatočného bodu. Ak chcete vyhľadať adresu alebo miesto, vyberte položku **Hľadanie**.
- 2 Klepnite na informačnú oblasť lokality.
- 3 Zvoľte položku **Navigovať** > **Pridať k trase**.
- 4 Ak chcete pridať iný bod trasy, vyberte položku **Pridať nový bod trasy** a príslušnú možnosť.

Tip: Ak chcete využiť možnosti počítača pri plánovaní trasy a potom ju skopírovať do svojho zariadenia, prejdite do webovej služby Ovi Mapy na adrese www.ovi.com.

Zmena poradia bodov trasy

- 1 Vyberte bod trasy.
- 2 Vyberte položku **Presunúť**.
- 3 Klepnite na miesto, na ktoré chcete daný bod trasy premiestniť.

Úprava lokality bodu trasy

Klepnite na príslušný bod trasy, vyberte položku **Upraviť** a príslušnú možnosť.

Zobrazenie trasy na mape

Vyberte položku **Zobr. trasu**.

Navigácia do cieľa

Vyberte položku **Zobr. trasu** > **Voľby** > **Začať jazdu** alebo **Začať chôdzu**.

Nastavenia trasy ovplyvňujú navádzanie a spôsob, akým sa trasa zobrazuje na mape.

Zmena nastavení trasy

- 1 V zobrazení plánovača trasy prejdite na kartu **Nastavenia**. Ak chcete do zobrazenia plánovača trasy prejsť zo zobrazenia navigácie, vyberte položku **Voľby** > **Body trasy** alebo **Zoznam bodov trasy**.
- 2 Nastavte režim dopravy na možnosť **Autom** alebo **Pešo**. Ak vyberiete možnosť **Pešo**, jednosmerné ulice sa budú považovať za normálne ulice a môžu sa využiť cesty a trasy pre chodcov, napríklad parky a nákupné centrá.
- 3 Vyberte požadovanú možnosť.

Výber režimu pešej chôdze

Otvorte kartu **Nastavenia**, nastavte spôsob dopravy na **Pešo** a zvoľte položky **Preferovaná trasa** > **Ulice** alebo **Spojnice**. Možnosť **Spojnice** je užitočná v teréne mimo ciest, keďže určuje smer chôdze.

Použitie najrýchlejšej alebo najkratšej trasy pre vodičov

Otvorte kartu Nastavenia, nastavte spôsob dopravy na **Autom** a zvolte položky **Výber trasy** > **Rýchlejšia trasa** alebo **Kratšia trasa**.

Použitie optimalizovanej trasy pre vodičov

Otvorte kartu Nastavenia, nastavte spôsob dopravy na **Autom** a zvolte položky **Výber trasy** > **Optimalizovaná**. Optimalizovaná trasa pre vodičov spája výhody kratších a rýchlejších trás.

Môžete sa tiež rozhodnúť, či povolíte alebo sa vyhnete používaniu napríklad diaľnic, platených ciest, na ktorých sa vyberá mýto, a trajektov.

Spätná väzba na aplikáciu Mapy

Prispejte k zlepšeniu aplikácie Mapy a pošlite nám svoju spätnú väzbu.

Vyberte položku **Menu** > **Mapy**.

- 1 Vyberte položku  > **Spätná väzba**.
- 2 Vyberte, aká je pravdepodobnosť, že odporučíte aplikáciu Mapy ostatným. Môžete tiež uviesť dôvody. Spätná väzba je anonymná.
- 3 Vyberte položku **Odoslať**.

Ak chcete odoslať spätnú väzbu, musíte mať aktívne internetové pripojenie.

Po odoslaní spätnej väzby k aktuálnej verzii aplikácie Mapy už táto možnosť nebude k dispozícii.

Plánovanie

Hodiny

0 hodinách



Vyberte položku **Menu** > **Aplikácie** > **Hodiny**.

Nastavujte a spravujte budenia a pozrite si miestny čas v rôznych krajinách a mestách.

Nastavenie času a dátumu

Na úvodnom displeji vyberte hodiny a položku **Voľby** > **Nastavenia** > **Čas** alebo **Dátum**.

Tip: Ak si chcete pozrieť čas a dátum v prípade zablokovaného displeja a tlačidiel, stlačte a podržte tlačidlo Menu.

Nastavenie budenia

Svoje zariadenie môžete používať ako budík.

Na úvodnom displeji vyberte hodiny.

- 1 Vyberte položku **Nové budenie**.
- 2 Nastavte čas budenia a zadajte popis.
- 3 Ak chcete budenie nastaviť tak, aby zaznelo napríklad každý deň v rovnakom čase, vyberte položku **Opakovať**.

Odstránenie budenia

Vyberte a podržte budenie a z kontextového menu vyberte položku **Odstrániť budenie**.

Prepnutie budíka do spánkového režimu

Po spustení môžete budík prepnúť do spánkového režimu. Budík sa odloží o špecifikovaný čas.

Po spustení budíka vyberte položku **Odlož**.

Nastavenie odkladu budenia

- 1 Na úvodnom displeji vyberte hodiny.
- 2 Stlačte tlačidlo **Voľby** > **Nastavenia** > **Odklad budenia** a nastavte časový limit.

Tip: Budenie môžete odložiť aj otočením zariadenia displejom nadol.

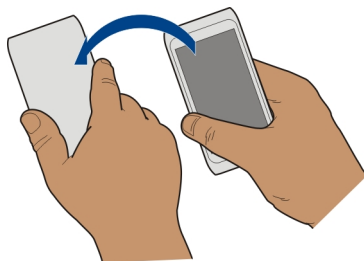

Aktivácia odkladu budenia funkciou ovládania otočením

Vyberte položku **Menu** > **Nastavenia a Telefón** > **Nast. senzorov** > **Stíšiť upozornenia** > **Zapnuté**.

Automatická aktualizácia času a dátumu

Zariadenie môžete nastaviť tak, aby automaticky aktualizovalo čas, dátum a časovú zónu.

Na úvodnom displeji vyberte hodiny a položku **Vol'by > Nastavenia > Autom. aktualizácia času > Zapnutá**.

Automatická aktualizácia je služba siete.

Zmena časového pásma pri cestovaní

Pri cestovaní do zahraničia môžete hodiny nastaviť na miestny čas.

Na úvodnom displeji vyberte hodiny a otvorte kartu svetových hodín.

Pridanie lokality

Vyberte položku **Vol'by > Pridať lokalitu** a príslušnú lokalitu.

Nastavenie aktuálnej lokality

Vyberte a podržte lokalitu a z kontextového menu vyberte položku **Nast. ako aktuál. lokalitu**.

Čas v zariadení sa zmení v závislosti od vybranej lokality. Skontrolujte, či je čas správny.

Údaje o čase v rôznych mestách

Ak chcete mať prehľad o aktuálnom čase v určitých častiach sveta, stačí si príslušné lokality pridať na kartu svetových hodín. K jednotlivým lokalitám si môžete pridať obrázky s nimi nejako súvisiace, napríklad fotografiu priateľa žijúceho v danom meste alebo snímku obľúbenej turistickej zaujímavosti a podobne.

Na úvodnom displeji vyberte hodiny a otvorte kartu svetových hodín.

Pridanie lokality

Vyberte položku **Vol'by > Pridať lokalitu** a želanú lokalitu. Môžete pridať až 15 lokalít.

Pridanie obrázka k lokalite

Vyberte lokalitu, podržte ju a z kontextového menu vyberte položku **Zmeniť snímku** a požadovaný obrázok.

Kalendár

O kalendári

 Vyberte položku **Menu > Kalendár**.

Pomocou aplikácie Kalendár v zariadení môžete organizovať svoje časové plány.

Pridanie záznamu v kalendári

Ukladajte dôležité stretnutia do kalendára ako záznamy v kalendári.

Na úvodnom displeji vyberte požadovaný dátum.

- 1 Vyberte možnosť **(Ak chcete vytvoriť záznam, klepnite)** alebo ak už existujú záznamy na tento deň, klepnite na oblasť pod záznamom. Ako typ záznamu sa predvolene vyberie schôdzka.
- 2 Vyplňte údajové polia.
- 3 Ak chcete záznam v kalendári pravidelne opakovať, vyberte možnosť  a časový interval. Vyberte položku **Opakovať do** a zadajte dátum ukončenia.
- 4 Vyberte položku **Hotovo**.

Tip: Záznam v kalendári môžete pridať aj v zobrazení dňa. Vyberte a podržte čas začiatku, potom posunutím šípok nastavte trvanie.

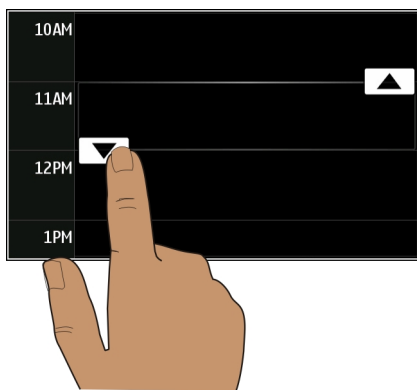

Zobrazenie rozvrhu týždňa

Záznamy v kalendári si môžete prezerat v rôznych prehľadoch. Ak chcete jednoducho skontrolovať záznamy pre konkrétny týždeň, použite prehľad týždňa.

Na úvodnom displeji vyberte požadovaný dátum.

Vyberte číslo požadovaného týždňa.

Tip: Zobrazenú oblasť môžete zväčšiť alebo zmenšiť posúvaním dvoch prstov od seba alebo k sebe.

Prezeranie kalendára v rôznych zobrazeniach

Chcete zobraziť všetky záznamy v kalendári na určitý deň? Záznamy v kalendári si môžete prezerat' v rôznych prehľadoch.

Na úvodnom displeji vyberte požadovaný dátum.



Vyberte položku **Voľby** > **Zmeniť prehľad** a požadované zobrazenie.

Tip: Ak chcete prejsť na nasledujúci alebo predchádzajúci deň, týždeň či mesiac, v danom zobrazení potiahnite prstom doprava alebo doľava.

Pridanie úlohy do zoznamu úloh

Máte v práci dôležité úlohy, ktoré musíte splniť, musíte vrátiť knihy do knižnice alebo je možno udalosť, ktorej sa chcete zúčastniť? Úlohy môžete pridávať do kalendára. Ak je úlohu potrebné splniť do určitého termínu, nastavte pripomienku.

Na úvodnom displeji vyberte požadovaný dátum.

- 1 Vyberte možnosť (**Ak chcete vytvoriť záznam, klepnite**) alebo ak už existujú záznamy na tento deň, klepnite na oblasť pod záznamom.
- 2 Vyberte pole s typom záznamu a zvolte  **Úloha** ako typ záznamu.
- 3 Vyplňte údajové polia.
- 4 Ak chcete k určitej úlohe pridať pripomienku, vyberte možnosť .
- 5 Vyberte položku **Hotovo**.

Poslanie žiadosti o schôdzku

Môžete vytvárať žiadosti o schôdzky a posilať ich vybraným účastníkom.

Na úvodnom displeji vyberte požadovaný dátum.

Skôr ako budete môcť vytvoriť a poslať novú žiadosť o stretnutie, musíte nastaviť schránku.

- 1 V zobrazení kalendára vyberte a podržte záznam v kalendári a z kontextového menu vyberte možnosť **Poslať** > **Cez e-mail**.
- 2 Pridajte účastníkov schôdzky ako príjemcov e-mailu so žiadosťou.
- 3 Žiadosť odošlete výberom možnosti .

Pripomenutie narodenín

Pridať môžete pripomienku narodenín a iných významných dátumov. Pripomienky sa každoročne opakujú.

Na úvodnom displeji vyberte požadovaný dátum.

- 1 Prejdite na požadovaný dátum a vyberte možnosť **(Ak chcete vytvoriť záznam, klepnite)** alebo ak už existujú záznamy na tento deň, klepnite na oblasť pod záznamom.
- 2 Vyberte pole s typom záznamu a zvolte  **Výročie** ako typ záznamu.
- 3 Vyplňte polia a vyberte **Hotovo**.

Používanie osobitných kalendárov pre súkromné a pracovné aktivity

Môžete používať viac ako jeden kalendár. Vytvorte si jeden kalendár pre pracovné povinnosti a ďalší pre voľný čas.

Na úvodnom displeji vyberte požadovaný dátum.

Vytvorenie nového kalendára

- 1 Vyberte položku **Voľby > Spravovať kalendáre**.
- 2 Vyberte položku **Voľby > Vytvoriť nový kalendár**.
- 3 Zadajte názov a nastavte farebný kód kalendára.
- 4 Definuje viditeľnosť kalendára. Keď je kalendár skrytý, záznamy a pripomienky v kalendári sa nezobrazujú v rôznych prehľadoch kalendára ani na úvodnom displeji.
- 5 Vyberte položku **Hotovo**.

Úprava nastavení kalendára

- 1 V okne **Spravovať kalendáre** vyberte požadovaný kalendár.
- 2 Môžete zmeniť názov, farbu a viditeľnosť.
- 3 Vyberte položku **Hotovo**.

Pridanie záznamu do konkrétneho kalendára

- 1 Ak chcete pridať záznam do kalendára, vyberte možnosť  a požadovaný kalendár.
- 2 Vyberte položku **Hotovo**.

Farebné kódy označujú, do ktorého kalendára daný záznam patrí.

Pridanie polohy do záznamu v kalendári

Máte stretnutie na mieste, kde ste ešte nikdy neboli? K záznamu v kalendári môžete pridať aj informácie o polohe.

Na úvodnom displeji vyberte požadovaný dátum.

- 1 Vyberte možnosť **(Ak chcete vytvoriť záznam, klepnite)** alebo ak už existujú záznamy na tento deň, klepnite na oblasť pod záznamom.
- 2 Vyberte možnosť  **Pridať lokalitu** a v aplikácii **Mapy** vyberte danú polohu. Polohu môžete zadať aj manuálne do textového poľa.
- 3 Vyberte položku **Hotovo**.

Kancelária

Quickoffice

O balíku programov Quickoffice



Vyberte položku **Menu > Aplikácie > Kancelária > Quickoffice**.

Balík programov Quickoffice obsahuje nasledujúce položky:

- aplikáciu Quickword na zobrazovanie dokumentov programu Microsoft Word,
- aplikáciu Quicksheet na zobrazovanie hárkov programu Microsoft Excel,
- aplikáciu Quickpoint na zobrazovanie prezentácií programu Microsoft PowerPoint,

Niektoré formáty a funkcie nemajú podporu.

Ak si chcete zakúpiť verziu softvéru Quickoffice s programom na úpravu textu, vyberte možnosť **Aktualizácie**.

Čítanie dokumentov programov Microsoft Word, Excel a PowerPoint

Môžete zobrazit' dokumenty balíka Microsoft Office, napríklad dokumenty programu Word, hárky programu Excel a prezentácie programu PowerPoint.

Vyberte položku **Menu > Aplikácie > Kancelária > Quickoffice**.

Otvorenie súboru

Zvoľte položku **Prezrieť súbory** a pamäť, v ktorej je súbor uložený, prejdite na správny priečinok a zvoľte príslušný súbor.

Triedenie súborov

Vyberte položku **Voľby > Triediť podľa**.

Nie všetky formáty alebo funkcie majú podporu.

Čítanie dokumentov vo formáte PDF



Dokumenty vo formáte PDF môžete čítať pomocou programu Adobe Reader.

Vyberte položku **Menu > Aplikácie > Kancelária > Adobe Reader**.

Otvorenie súboru

Vyberte pamäť, v ktorej je uložený súbor, prejdite do správnej zložky a vyberte príslušný súbor.

Výpočty



Vyberte položku **Menu** > **Aplikácie** > **Kancelária** > **Kalkulačka**.

- 1 Zadajte prvé číslo výpočtu.
- 2 Vyberte funkciu, napríklad sčítanie alebo odčítanie.
- 3 Zadajte druhé číslo výpočtu.
- 4 Vyberte položku =.

Uloženie alebo prevzatie výsledku výpočtu

Vyberte položku **Voľby** > **Pamäť** > **Uložiť** alebo **Vyvolať**.

Písanie poznámok

O aplikácii Poznámky



Vyberte položku **Menu** > **Aplikácie** > **Kancelária** > **Poznámky**.

V aplikácii Poznámky môžete písať poznámky, napríklad memá schôdzok, a ukladať prijaté jednoduché textové súbory (vo formáte TXT).

Vytvorenie nákupného zoznamu

Nákupné zoznamy na papieri sa ľahko strácajú. Namiesto písania na papier môžete nákupné zoznamy vytvárať pomocou aplikácie Poznámky. Tak ich budete mať vždy so sebou. Zoznam môžete poslať napríklad aj členovi rodiny.

Vyberte položku **Menu** > **Aplikácie** > **Kancelária** > **Poznámky**.

- 1 Vyberte položku **Voľby** > **Nová poznámka**.
- 2 Do poľa poznámky zadajte text.

Poslanie zoznamu

Otvorte príslušnú poznámku, vyberte položku **Voľby** > **Poslať** a požadovaný spôsob poslania.

Preklad slov z jedného jazyka do druhého



Môžete prekladať slová z jedného jazyka do iného. Niektoré jazyky nemusia mať podporu.

Vyberte položku **Menu** > **Aplikácie** > **Kancelária** > **Slovník**.

- 1 Do poľa vyhľadávania zadajte text. Zobrazia sa odporúčané slová na preklad.

2 Vyberte slovo zo zoznamu.

Zmena zdrojového alebo cieľového jazyka

Vyberte položku **Voľby** > **Jazyky** > **Východzí jazyk** alebo **Cieľový jazyk**.

Sťahovanie ďalších jazykov z internetu

Vyberte položku **Voľby** > **Jazyky** > **Načítať jazyky**.

Angličtina je nainštalovaná vopred a pridať môžete ďalšie dva jazyky.

Otváranie alebo vytváranie súborov vo formáte zip

Pomocou aplikácie Správca súborov zip môžete otvárať a rozbaľovať súbory zo súborov vo formáte zip. Zároveň môžete vytvárať nové súbory vo formáte zip a ukladať a komprimovať súbory.



Vyberte položku **Menu** > **Aplikácie** > **Kancelária** > **Zip**.

Pripojenie na intranet vašej spoločnosti



Zariadenie môžete použiť na pripojenie na intranet vašej spoločnosti.

Vyberte položku **Menu** > **Aplikácie** > **Kancelária** > **Intranet**.

- 1 Vyberte položku **Voľby** > **Nastavenia**. Vhodné nastavenia získate od správcu systému. Musíte tiež definovať miesto prístupu VPN.
- 2 Vyberte položku **Voľby** > **Pripojiť sa**.

Tip: Ak máte v nastaveniach spojenia definované viaceré cieľové umiestnenia intranetu, napríklad partnerské extranety, tak intranet, ktorý chcete prehliadať, zadáte výberom položky **Manuálne pripojenie**.

Prepojenie

Pripojenia na internet

Určenie, ako sa má zariadenie pripájať na internet

V prípade potreby vytvorenia sieťového pripojenia zariadenie automaticky vyhľadá dostupnú známu sieť a pripojí sa k nej. Ak sa nepoužívajú nastavenia špecifické pre konkrétnu aplikáciu, sieť sa vyberie podľa nastavení pripojenia.

Vyberte položku **Menu** > **Nastavenia a Pripojenie** > **Nastavenia**.

Automatické prepnutie na dostupnú sieť WLAN (ak je k dispozícii)

Vyberte položku **Prepnúť na WLAN** > **Len známe WLAN**.

K sieťam WLAN sa môžete pripájať aj manuálne pomocou aplikácie Sprievodca sieťou WLAN.

Používanie výlučne pripojenia k sieti WLAN

Ak sa chcete v domácej sieti pripájať k sieťam WLAN, vyberte položku **Použitie dát doma** > **Len WLAN**. Ak sa chcete mimo domácej siete pripájať k sieťam WLAN, vyberte položku **Použitie dát v zahraničí** > **Len WLAN**.

Automatické použitie paketového dátového spojenia v domácej sieti

Vyberte položku **Použitie dát doma** > **Automaticky**.

Ak chcete zariadenie nastaviť tak, aby sa počas pobytu v domácej krajine pripájalo iba prostredníctvom domáceho poskytovateľa sieťových služieb, vyberte možnosť **Použitie dát doma** > **Len v domácej sieti**. Ak chcete zariadenie nastaviť tak, aby pred pripojením zobrazilo žiadosť o potvrdenie, vyberte možnosť **Použitie dát doma** > **Vždy žiadať**.

Žiadosť o potvrdenie pred použitím paketového dátového spojenia mimo domácej siete

Vyberte položku **Použitie dát v zahraničí** > **Vždy žiadať**.

Ak chcete zariadenie nastaviť tak, aby sa pripájalo automaticky, vyberte položku **Použitie dát v zahraničí** > **Automaticky**. Vytváranie spojení v zahraničí môže výrazne zvýšiť poplatky za prenos údajov.

Zmena priority miest prístupu pre internetové pripojenie

- 1 Vyberte položku **Cieľové lokality** > **Internet**.
- 2 Vyberte a podržte miesto prístupu a z kontextového menu vyberte možnosť **Zmeniť prioritu**.
- 3 Klepnite na pozíciu v zozname, na ktorú chcete dané miesto prístupu premiestniť.

Príklad: Ak sa miesto prístupu siete WLAN nachádza v zozname nad miestom prístupu paketových dát, zariadenie sa najskôr vždy pokúsi pripojiť k miestu prístupu siete WLAN. K miestu prístupu paketových dát sa pripojí iba v prípade, ak sieť WLAN nebude k dispozícii.

Vytvorenie nového miesta prístupu

Vyberte položku **Voľby** > **Nové miesto prístupu**.

Bezdrôtová sieť LAN

O pripojení k sieti WLAN

 Vyberte položku **Menu** > **Nastavenia** a možnosť **Pripojenie** > **WLAN**.

Aplikácia Sprievodca sieťou WLAN vám pomôže pripojiť sa k bezdrôtovej lokálnej sieti (WLAN) a spravovať pripojenia k sieti WLAN.

 **Dôležité:** Ak chcete zvýšiť bezpečnosť pripojenia k sieti WLAN, používajte šifrovanie. Používanie šifrovania znižuje riziko, že sa k vašim dátam dostanú iné osoby.

 **Upozornenie:** Používanie siete WLAN môže byť v niektorých krajinách obmedzené. Vo Francúzsku je napríklad používanie siete WLAN povolené iba vo vnútri budov. Ďalšie informácie získate na miestnych úradoch.

Pripojenie k sieti WLAN v domácej sieti

Ak chcete šetriť poplatky za prenos dát, keď ste doma a chcete prehliadať web pomocou zariadenia, pripojte sa k domácej sieti WLAN.

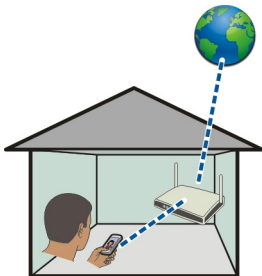

- 1 Vyberte položku **Menu > Nastavenia a Pripojenie > WLAN**.
- 2 Vyberte a podržte domácu sieť WLAN a z kontextového menu vyberte položku **Začať prezerat' web**.

Ak je domáca sieť WLAN zabezpečená, zadajte prístupový kód. Ak je domáca sieť WLAN skrytá, vyberte položku **Iná (skrytá sieť)** a zadajte názov siete (identifikátor siete SSID).

Ukončenie pripojenia k sieti WLAN

Vyberte a podržte pripojenie a z kontextového menu vyberte položku **Odpojit' WLAN**.

Pripojenie k sieti WLAN na cestách

Pripojenie k sieti WLAN je efektívny spôsob prístupu na internet, keď ste na cestách. K sieťam WLAN sa môžete pripájať na verejných miestach, napríklad v knižnici alebo internetovej kaviarni.

- 1 Vyberte položku **Menu > Nastavenia a Pripojenie > WLAN**.
- 2 Vyberte a podržte požadované pripojenie k sieti WLAN a z kontextového menu vyberte položku **Začať prezerat' web**.

Bluetooth

Pripojenie Bluetooth

 Vyberte položku **Menu > Nastavenia a Pripojenie > Bluetooth**.

Prostredníctvom pripojenia Bluetooth môžete vytvárať bezdrôtové pripojenia k iným kompatibilným zariadeniam, napríklad mobilným zariadeniam, počítačom, headsetom a súpravám do auta.

Toto pripojenie môžete použiť na odosielanie položiek zo zariadenia, prenášanie súborov z kompatibilného počítača a tlač súborov pomocou kompatibilnej tlačiarne.

Keďže zariadenia s bezdrôtovou technológiou Bluetooth komunikujú prostredníctvom rádiových vln, zariadenia nemusia byť priamo vedľa seba. Obe zariadenia sa však od seba musia nachádzať vo vzdialenosti najviac 10 metrov. Prekážky, napríklad steny alebo iné elektronické zariadenia, však môžu spojenie rušiť.

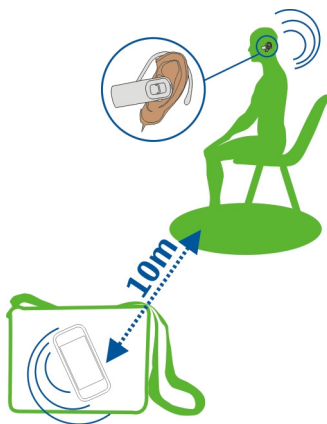

Keď je zariadenie zablokované, je možné uskutočňovať len spojenia s autorizovanými zariadeniami.

Pripojenie zariadenia k bezdrôtovému headsetu

Pomocou bezdrôtového headsetu môžete prijať hovor aj vtedy, ak práve nemáte zariadenie poruke. Ruky budete mať voľné a aj počas hovoru môžete napríklad pokračovať v práci na počítači.

- 1 Vyberte položku **Menu** > **Nastavenia a Pripojenie** > **Bluetooth** > **Zapnutý**.
- 2 Zapnite headset.
- 3 Ak chcete spárovať zariadenie s headsetom, prejdite na kartu **Párové zariadenia**.
- 4 Vyberte požadovaný headset.
Ak sa headset nezobrazí v zozname, vyhľadajte ho výberom položky **Voľby** > **Nové párové zariadenie**.
- 5 Možno bude potrebné zadať prístupový kód. Podrobnejšie informácie nájdete v používateľskej príručke k headsetu.

Poslanie obrázka alebo iného obsahu ďalšiemu zariadeniu prostredníctvom pripojenia Bluetooth

Pripojenie Bluetooth môžete používať na posielanie obrázkov, videoklipov, vizitiek, záznamov kalendára a iného obsahu do kompatibilných zariadení priateľov alebo do svojho počítača.

Súčasne môže byť aktívnych niekoľko pripojení Bluetooth. Ak je napríklad zariadenie pripojené ku kompatibilnému headsetu, môžete zároveň posilať súbory do iného kompatibilného zariadenia.

- 1 Vyberte a podržte položku (napríklad obrázok), ktorú chcete poslať. V kontextovom menu vyberte položku **Poslať** > **Cez Bluetooth**.
- 2 Vyberte zariadenie, ku ktorému sa chcete pripojiť. Ak sa požadované zariadenie nezobrazí, vyhľadajte ho výberom položky **Viac zariadení**. Pri vyhľadávaní sa zobrazia zariadenia Bluetooth, ktoré sú v dosahu.
- 3 Ak druhé zariadenie vyžaduje prístupový kód, zadajte ho. Prístupový kód môžete určiť sami a musí sa zadať v oboch zariadeniach. V niektorých zariadeniach sa prístupový kód nemení. Podrobnejšie informácie nájdete v používateľskej príručke k príslušnému zariadeniu.
Prístupový kód je platný len pre aktuálne pripojenie.
- 4 Ak svoje zariadenie pripájate k určitému zariadeniu pravidelne, pri párovaní prijmite žiadosť o autorizáciu **Povoliť automatické pripájanie k zvolenému zariadeniu?** a nastavte ho ako autorizované. Keď je zariadenie autorizované, nemusíte pri každom párovaní zadávať prístupový kód.

Pripojenie zariadenia k súprave do auta pomocou režimu vzdialenej karty SIM

V režime vzdialenej karty SIM môže kompatibilná súprava do auta využívať kartu SIM zariadenia.

Vyberte položku **Menu** > **Nastavenia** a možnosť **Pripojenie** > **Bluetooth**.

Skôr ako budete môcť aktivovať režim vzdialenej karty SIM, musíte zariadenie s príslušenstvom spárovať. Párovanie spustíte zo súpravy do auta.

- 1 Ak chcete aktivovať pripojenie Bluetooth, vyberte položku **Bluetooth** > **Zapnutý**.
- 2 Ak chcete v zariadení aktivovať režim vzdialenej karty SIM, vyberte položku **Vzdialený režim SIM** > **Zapnutý**.
- 3 V súprave do auta aktivujte pripojenie Bluetooth.

Keď je režim vzdialenej karty SIM aktívny, na úvodnom displeji je zobrazený nápis **Vzdialený režim SIM**. Pripojenie k bezdrôtovej sieti sa ukončí a nebudete môcť používať služby karty SIM ani funkcie, ktoré vyžadujú pokrytie celulárnou sieťou.

Ak chcete uskutočňovať alebo prijímať hovory v režime vzdialenej karty SIM, musíte mať k prístroju pripojené kompatibilné príslušenstvo, napríklad súpravu do auta.

V tomto režime bude možné uskutočňovať len tiesňové volania.

Inaktivácia režimu vzdialenej karty SIM

Stlačte vypínač a vyberte položku **Skončiť režim vzdial. SIM**.

Blokovanie zariadenia

Môžete zabrániť, aby sa zariadenia pripájali k vášmu zariadeniu prostredníctvom pripojenia Bluetooth.

Vyberte položku **Menu** > **Nastavenia** a možnosť **Pripojenie** > **Bluetooth**.

Otvorte kartu **Párové zariadenia**, vyberte a podržte zariadenie, ktoré chcete zablokovať, a z kontextového menu vyberte možnosť **Zablokovať**.

Odstránenie zariadenia zo zoznamu zablokovaných zariadení

Otvorte kartu **Blokované zariadenia**, vyberte a podržte zariadenie, ktoré chcete odstrániť zo zoznamu, a z kontextového menu vyberte možnosť **Vymazať**.

Ak odmietnete žiadosť iného zariadenia o spárovanie, zobrazí sa otázka, či chcete pridať toto zariadenie do zoznamu zablokovaných zariadení.

Zabezpečenie zariadenia

Keď je v zariadení aktivované pripojenie Bluetooth, môžete kontrolovať, kto môže nájsť vaše zariadenie a pripojiť sa k nemu.

Vyberte položku **Menu** > **Nastavenia** a možnosť **Pripojenie** > **Bluetooth**.

Zabránenie ostatným vyhľadať zariadenie

Vyberte položku **Viditeľnosť môjho telef.** > **Skrýť**.

Keď je zariadenie skryté, ostatné zariadenia ho nemôžu vyhľadať. Spárované zariadenia sa však k vášmu zariadeniu môžu pripájať stále.

Vypnutie pripojenia Bluetooth

Vyberte položku **Bluetooth** > **Vypnutý**.

Nevykonávajte párovanie ani neakceptujte žiadosti o spojenie od neznámych zariadení. Týmto spôsobom môžete chrániť zariadenie pred škodlivým obsahom.

Dátový kábel USB

Kopírovanie obrázka alebo iného obsahu medzi zariadením a počítačom

Pomocou dátového kábla USB môžete kopírovať obrázky a iný obsah medzi zariadením a počítačom.

- 1 Ak chcete skontrolovať, či je Prenos médií nastavený na režim USB, vyberte položku **Menu** > **Nastavenia a Pripojenie** > **USB** > **Prenos médií**.
- 2 Na pripojenie zariadenia k počítaču použite kompatibilný dátový kábel USB . Zariadenie sa v počítači zobrazí ako prenosné zariadenie. Ak v počítači režim Prenos médií nefunguje, použite režim Úložisko dát.
- 3 Na kopírovanie obsahu použite funkciu správcu súborov v počítači.

Zmena režimu USB

Ak na pripojenie rôznych zariadení používate dátový kábel USB, najlepšie výsledky pri kopírovaní obsahu alebo synchronizácii zariadenia s počítačom dosiahnete aktiváciou príslušného režimu USB.

Vyberte položku **Menu** > **Nastavenia a Pripojenie** > **USB** a niektorú z týchto možností:

 **Nokia Ovi Suite** — Pripojenie zariadenia ku kompatibilnému počítaču s nainštalovaným balíkom programov Nokia Ovi Suite. V tomto režime môžete synchronizovať zariadenie pomocou balíka programov Ovi Suite a využívať jeho ďalšie funkcie.

Tento režim sa aktivuje automaticky pri otvorení aplikácie Ovi Suite.

 **Úložisko dát** — Pripojenie zariadenia ku kompatibilnému počítaču, v ktorom nie je nainštalovaný balík programov Nokia Ovi Suite. Zariadenie sa rozpozná ako pamäť flash s pripojením USB. Svoje zariadenie môžete pripájať aj k iným zariadeniam, napríklad k domácejmu stereosystému alebo stereosystému v aute, ku ktorým možno pripojiť jednotku USB.

Počas pripojenia k počítaču v tomto režime nemusí byť možné používať niektoré aplikácie v zariadení.

Prístup k pamäťovej karte a veľkokapacitnej pamäti zariadenia z iného zariadenia nie je možný.

 **Prenos médií** — Pripojenie zariadenia ku kompatibilnému počítaču, v ktorom nie je nainštalovaný balík programov Nokia Ovi Suite. Hudba chránená správou digitálnych práv (DRM) sa musí prenášať práve v tomto režime. Možno v ňom používať aj niektoré systémy domácej zábavy a tlačiarne.

 **Pripojiť PC k int.** — Pripojenie zariadenia ku kompatibilnému počítaču a používanie zariadenia ako bezdrôtového modemu. Počítač sa automaticky pripojí na internet.

Tip: Po pripojení kábla USB môžete zmeniť režim USB vo väčšine zobrazení. V pravom hornom rohu zvolíte .

Pripojenie veľkokapacitného zariadenia USB

Pomocou adaptéra USB On-The-Go (OTG) môžete zariadenie pripájať ku kompatibilným pamäťovým kľúčom alebo pevným diskom USB. Môžete napríklad ukladať svoje obrázky na pamäťový kľúč USB bez toho, aby ste sa museli pripájať k počítaču.

Pripojenie pamäťového kľúča

- 1 Zapojte konektor microUSB adaptéra USB OTG do portu USB na zariadení.
- 2 Zapojte pamäťový kľúč do adaptéra USB OTG.

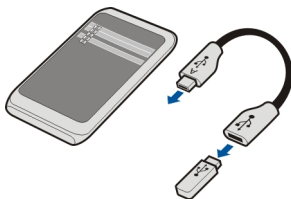

Otvorí sa aplikácia Správca súborov a pamäťový kľúč sa zobrazí ako veľkokapacitná pamäť.

Skopírovanie alebo presunutie súboru

V aplikácii Správca súborov vyberte a podržte súbor, ktorý chcete skopírovať alebo presunúť, a z kontextového menu vyberte požadovanú možnosť a cieľovú zložku.

Ak zapojíte pevný disk, ktorý vyžaduje väčší prísun energie, ako môže vaše zariadenie dodať, zobrazí sa chybové hlásenie. K pevnému disku musíte pripojiť externý zdroj energie.

Pripojenia k sieti VPN

Vyberte položku **Menu > Nastavenia** a možnosť **Pripojenie > Nastavenia > VPN**.

Na prehľadávanie intranetu spoločnosti alebo na vzdialený prístup k e-mailom potrebujete pripojenie VPN (virtual private network).

Pravidlá VPN definujú spôsob šifrovania dát a overovania zariadenia spoločnosťou. Ak chcete konfigurovať klienta, certifikáty a pravidlá VPN, obráťte sa na oddelenie IT spoločnosti. Po nainštalovaní pravidiel sa spôsob pripojenia VPN automaticky pridá do cieľového umiestnenia intranetu.



Ďalšie informácie o mobilnom pripojení VPN nájdete na webovej stránke www.nokia.com.

Ukončenie sieťového pripojenia

Ak niekoľko aplikácií využíva sieťové pripojenie, pomocou aplikácie Správca spojenia môžete ukončiť niektoré alebo všetky sieťové pripojenia.

Vyberte položku **Menu > Nastavenia** a možnosť **Pripojenie > Správca spojenia**.

Vyberte a podržte pripojenie a z kontextového menu vyberte položku **Odpojiť**.

V zobrazení aktívnych dátových spojení si môžete pozrieť aktuálne sieťové pripojenia. Symbol  signalizuje paketové dátové spojenie a symbol  pripojenie k bezdrôtovej lokálnej sieti (WLAN).

Zobrazenie detailov pripojenia

Vyberte a podržte pripojenie a z kontextového menu vyberte položku **Detaily**.

Zobrazia sa detaily, ako napríklad objem prenesených údajov a trvanie pripojenia.

Tip: Vo väčšine zobrazení môžete aplikáciu Správca spojenia otvoriť výberom oblasti hlásení v pravom hornom rohu a výberom položky  > **Správca spojenia**.

Uloženie súborov na vzdialenej jednotke

Ak chcete zálohovať svoje údaje alebo ušetriť miesto v zariadení, na ukladanie a spravovanie súborov môžete využiť vzdialenú jednotku.

Vyberte **Menu > Nastavenia** a možnosť **Pripojenie > Vzdialené jednotky**.

Nastavenia vzdialenej jednotky môžete prijať v konfiguračnej správe od poskytovateľa služby. Otvorte správu a uložte si nastavenia.

Služba môže byť spoplatnená. Informácie o dostupnosti a poplatkoch získate od poskytovateľa služieb.

Pripojenie k vzdialenej jednotke

Vyberte a podržte vzdialenú jednotku a z kontextového menu vyberte položku **Pripojiť**.

Pridanie novej vzdialenej jednotky

- 1 Vyberte menu **Voľby > Nová jednotka**.
- 2 Zadajte názov vzdialenej jednotky.
- 3 Zadajte webovú adresu vzdialenej jednotky vrátane čísla portu.
- 4 Ak chcete vybrať miesto prístupu, cez ktoré sa budete pripájať k vzdialenej jednotke, vyberte **Miesto prístupu > Definuje užívateľ**. Ak vyberiete položku **Žiadať, ak je to nutné**, zariadenie vás požiada o cieľovú adresu alebo miesto prístupu vždy, keď sa aplikácia pripája k sieti.
- 5 Zadajte svoje meno užívateľa a heslo, ak ho služba vzdialenej jednotky vyžaduje.

Upravenie nastavení existujúcej vzdialenej jednotky

Vyberte položku **Vzdialené jednotky** a požadovanú jednotku.

Na prístup k vzdialeným jednotkám a spravovanie uložených súborov použite aplikáciu **Správca súborov**.

Správa zariadenia

Aktualizácia softvéru a aplikácií zariadenia

O aktualizáciách softvéru a aplikácií zariadenia

Prostredníctvom aktualizácií softvéru a aplikácií môžete v zariadení získať nové rozšírené funkcie. Aktualizácia softvéru môže zároveň zvýšiť výkon zariadenia.

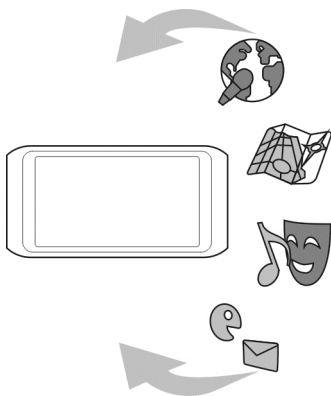

Pred aktualizáciou softvéru zariadenia sa odporúča zálohovať osobné údaje.

Používanie služby alebo načítavanie obsahu môže vyžadovať prenos veľkého množstva dát, čo môže viesť k poplatkom za prenos.

Po aktualizácii softvéru alebo aplikácií zariadenia viac nemusia byť pokyny v príslušnej používateľskej príručke aktuálne.

Aktualizácia softvéru a aplikácií pomocou zariadenia

 Môžete kontrolovať, či sú k dispozícii aktualizácie softvéru alebo jednotlivých aplikácií zariadenia a sťahovať a inštalovať ich v zariadení (služba siete). Zariadenie môžete nastaviť aj tak, aby automaticky vyhľadávalo aktualizácie a v prípade dostupných dôležitých alebo odporúčaných aktualizácií zobrazovalo upozornenia.

Vyberte položku **Menu > Aplikácie > Aktualiz. SW.**

Ak sú k dispozícii aktualizácie, vyberte, ktoré aktualizácie chcete stiahnuť a inštalovať, a potom vyberte položku .

Nastavenie, aby zariadenie automaticky vyhľadávalo aktualizácie

Vyberte položku **Voľby > Nastavenia > Autokontrola aktualizácií.**

Aktualizácia softvéru zariadenia pomocou počítača

Na aktualizáciu softvéru zariadenia môžete použiť počítačovú aplikáciu Nokia Ovi Suite. Potrebujete kompatibilný počítač, vysokorychlostné internetové pripojenie a kompatibilný dátový kábel USB na pripojenie zariadenia k počítaču.

Ak chcete získať ďalšie informácie a načítať aplikáciu Nokia Ovi Suite, prejdite na webovú adresu www.ovi.com/suite.

Správa súborov

O aplikácii Správca súborov



Vyberte položku **Menu** > **Aplikácie** > **Kancelária** > **Správ. súb..**

Pomocou aplikácie Správca súborov si môžete v zariadení prezerat', spravovat' a otvarat' súbory.

Zobrazenie súborov uložených v zariadení

Vyberte položku **Menu** > **Aplikácie** > **Kancelária** > **Správ. súb.** a požadovanú pamäť.

Zobrazia sa zložky v koreňovom adresári pamäte.

Usporiadanie súborov

Usporiadanie súborov sprehľadníte vytvorením nových zložiek. Takéto usporiadanie umožňuje jednoduchšie zálohovať a odovzdávať obsah. V rámci zložiek môžete potom jednotlivé súbory a podzložky kopírovať, presúvať alebo vymazávať.

Vyberte položku **Menu** > **Aplikácie** > **Kancelária** > **Správ. súb..**

Vytvorenie novej zložky

V zložke, v ktorej chcete vytvoriť podzložku, zvolte menu **Voľby** > **Nová zložka**.

Kopírovanie alebo presunutie súboru do zložky

Vyberte a podržte súbor a z kontextového menu vyberte požadovanú možnosť.

Vymazanie súboru v zložke

Vyberte a podržte súbor a z kontextového menu vyberte požadovanú možnosť.

Tip: Ak chcete skopírovať, presunúť alebo vymazať viac súborov súčasne, zvolte menu **Voľby** > **Označiť viac položiek**.

Zálohovanie súborov

Chcete si byť istí, že nestratíte žiadne dôležité súbory? Pamäť zariadenia môžete zálohovať v kompatibilnom počítači alebo na pamäťovej karte.



Vyberte položku **Menu > Aplikácie > Kancelária > Správ. súb. a Zálohovať a obnoviť**.

Informácie z pamäte zariadenia sa odporúča pravidelne zálohovať v kompatibilnom počítači alebo na pamäťovú kartu.

Tip: Ak máte obsah chránený technológiou DRM, na zálohovanie licencií a obsahu do počítača použijete balík Nokia Ovi Suite.

Formátovanie veľkokapacitnej pamäte

Chcete z veľkokapacitnej pamäte zariadenia odstrániť všetok obsah? Po formátovaní sa z veľkokapacitnej pamäte odstránia všetky údaje.

Pred formátovaním veľkokapacitnej pamäte zálohujte všetky údaje, ktoré chcete zachovať. Všetky údaje sa natrvalo odstránia.

- 1 Vyberte položku **Menu > Aplikácie > Kancelária > Správ. súb..**
- 2 Vyberte a podržte veľkokapacitnú pamäť a z kontextového menu vyberte položku **Formátovať**.

Veľkokapacitnú pamäť neformátujte pomocou počítačového softvéru, pretože by to mohlo znížiť výkonnosť.

Na zálohovanie údajov v kompatibilnom počítači môžete použiť balík programov Nokia Ovi Suite. Technológie Správy digitálnych práv (DRM) môžu zabrániť obnoveniu niektorých zálohovaných dát. Ďalšie informácie o DRM použitom pre váš obsah získate od poskytovateľa služieb.

Uvoľnenie dostupnej pamäte pre ďalší obsah

Potrebujete uvoľniť dostupnú pamäť zariadenia, aby ste mohli inštalovať ďalšie aplikácie a pridávať ďalší obsah?

Preňte údaje do veľkokapacitnej pamäte, na kompatibilnú pamäťovú kartu (ak je k dispozícii) alebo do kompatibilného počítača.

Zároveň môžete odstrániť uvedené položky, ak ich už viac nepotrebuje:

- Textové, multimediálne a e-mailové správy
- Záznamy a detaily kontaktov
- Aplikácie
- Inštalčné súbory (.sis alebo .sisx) nainštalovaných aplikácií. Súbory zálohujte v kompatibilnom počítači.
- Obrázky a videoklipy v zložke Fotografie. Súbory zálohujte v kompatibilnom počítači.

Tip: Odstráňte aplikácie po uplynutí platnosti skúšobnej verzie alebo demoverzie.

Správa aplikácií

O Správcovi aplikácií

 Vyberte položku **Menu > Nastavenia a Správca aplikácií**.

V aplikácii Správca aplikácií si môžete prezerat' detaily nainštalovaných aplikácií, odstraňovať aplikácie a definovať nastavenia inštalácie.

Inštalovať môžete tieto typy aplikácií:

- aplikácie Java™ ME s príponami .jad alebo .jar,
- aplikácie kompatibilné s operačným systémom Symbian s príponami .sis alebo .sisx,
- miniaplikácie s príponou .wgz.

Inštalujte iba aplikácie kompatibilné s vaším zariadením.

Odstránenie aplikácie zo zariadenia

Nainštalované aplikácie, ktoré viac nechcete alebo nepoužívate, môžete odstrániť a zvýšiť tak veľkosť dostupnej pamäte.

Vyberte položku **Menu > Nastavenia a Správca aplikácií**.

- 1 Vyberte položku **Nainštalov. aplikácie**.
- 2 Vyberte a podržte aplikáciu, ktorú chcete odstrániť, a z kontextového menu vyberte položku **Odinštalovať**.

Aplikáciu môžete po odstránení znova nainštalovať len v prípade, ak máte pôvodný inštalčný súbor alebo úplnú zálohu odstránenej aplikácie. Súbory vytvorené pomocou odstránenej aplikácie pravdepodobne nebude možné otvoriť.

Ak od odstránenej aplikácie závisí niektorá nainštalovaná aplikácia, táto aplikácia nemusí viac fungovať. Podrobnejšie informácie nájdete v používateľskej dokumentácii k nainštalovanej aplikácii.

Inštalačné súbory môžu zaberat veľkú časť pamäte a znemožniť tak ukladanie ďalších súborov. Pomocou aplikácie Nokia Ovi Suite môžete zálohovať inštalačné súbory do kompatibilného počítača a pomocou aplikácie Správca súborov ich potom vymažete z pamäte zariadenia.

Synchronizácia obsahu O aplikácii Synchronizácia

 Vyberte položku **Menu > Nastavenia a Pripojenie > Prenos dát > Synchronizácia**.

Pomocou aplikácie Synchronizácia môžete synchronizovať kontakty, poznámky a ďalší obsah medzi zariadením a vzdialeným serverom. Po synchronizácii máte na serveri zálohu dôležitých údajov.

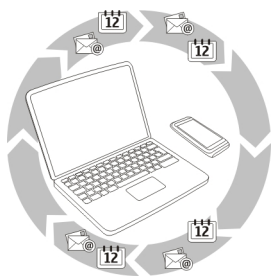

Synchronizácia obsahu medzi zariadením a vzdialeným serverom

Chcete mať kalendár, poznámky a ďalší obsah zálohovaný a poruke, či už sedíte za počítačom alebo ste na cestách s mobilným zariadením? Pomocou aplikácie Synchronizácia môžete synchronizovať dôležitý obsah medzi zariadením a vzdialeným serverom.

Vyberte položku **Menu > Nastavenia a možnosť Pripojenie > Prenos dát > Synchronizácia**.

Nastavenia synchronizácie môžete prijať v konfiguračnej správe od poskytovateľa služby. Nastavenia synchronizácie sa ukladajú ako synchronizačný profil. Po otvorení aplikácie sa zobrazí predvolený alebo predtým použitý synchronizačný profil.

Zahrnutie alebo vyčlenenie typov obsahu

Vyberte typ obsahu.

Synchronizácia dát

Vyberte položku **Voľby > Synchronizovať**.

Tip: Na synchronizáciu obsahu medzi zariadením a službou Ovi môžete použiť aplikáciu Synchronizácia Ovi.

O službe Synchronizácia Ovi



Vyberte položku **Menu > Aplikácie > Nástroje > Ovi Synch..**

Pomocou služby Synchronizácia Ovi môžete synchronizovať kontakty, záznamy v kalendári a poznámky medzi zariadením a službou Ovi by Nokia. Tak budete mať vždy vytvorenú zálohu dôležitého obsahu. Na používanie služby Synchronizácia Ovi potrebujete účet Nokia. Ak nemáte účet Nokia, vytvorte si ho na lokalite www.ovi.com.

Ak používate službu Synchronizácia Ovi na automatickú synchronizáciu kontaktov so službou Ovi, nepovoľujte synchronizáciu so žiadnou inou službou, ako napríklad Mail for Exchange, pretože môže dôjsť ku konfliktom.

Zálohovanie obsahu v službe Ovi

Chcete zálohovať záznamy v kalendári, poznámky a ďalší obsah zo zariadenia v službe Ovi? Pomocou aplikácie Synchronizácia Ovi môžete synchronizovať obsah medzi zariadením a službou Ovi manuálne alebo automaticky.

Vyberte položku **Menu > Aplikácie > Nástroje > Ovi Synch..**

Po prvom spustení aplikácie vám sprievodca synchronizáciou pomôže definovať nastavenia a vybrať obsah, ktorý chcete synchronizovať.

Určenie obsahu, ktorý chcete synchronizovať

Vyberte položku **Voľby > Nastavenia synchroniz. > Položky na synchr..**

Manuálna synchronizácia

Vyberte položku **Synchronizovať**.

Automatická synchronizácia

- 1 Ak chcete aktivovať automatickú synchronizáciu, vyberte položku **Voľby > Nastavenia synchroniz. > Autom. synchr..**

- 2 Ak chcete určiť interval synchronizácie, vyberte položku **Voľby > Nastavenia synchroniz. > Interval naplán. synchr..**

Kopírovanie kontaktov alebo obrázkov medzi zariadeniami

Pomocou aplikácie Prenos medzi tel. môžete používať pripojenie Bluetooth na bezplatnú synchronizáciu a kopírovanie obsahu medzi dvoma kompatibilnými zariadeniami Nokia.

Vyberte položku **Menu > Nastavenia > Pripojenie > Prenos dát > Prenos medzi telef..**

- 1 Vyberte niektorú z týchto možností:



— Synchronizácia obsahu medzi dvoma zariadeniami.



— Kopírovanie obsahu z iného zariadenia.



— Kopírovanie obsahu do iného zariadenia.

- 2 Vyberte zariadenie, ku ktorému chcete pripojiť svoje zariadenie, a spárujte ich. Musí byť aktívne pripojenie Bluetooth.
- 3 Ak druhé zariadenie vyžaduje prístupový kód, zadajte ho. Prístupový kód môžete určiť sami a musí sa zadať v oboch zariadeniach. V niektorých zariadeniach sa prístupový kód nemení. Podrobnejšie informácie nájdete v používateľskej príručke k príslušnému zariadeniu.
Prístupový kód je platný len pre aktuálne pripojenie.
- 4 Vyberte príslušný obsah a položku **OK**.

Tip: Ak detaily uložíte, zjednodušíte tým ďalšiu výmenu rovnakého obsahu s rovnakým zariadením.

Zabezpečenie zariadenia

Nastavenie automatického blokovania zariadenia

Chcete svoje zariadenie chrániť pred neoprávneným používaním? Definujte blokovací kód a nastavte zariadenie tak, aby sa automaticky zablokovalo, keď ho nepoužívate.

- 1 Vyberte položku **Menu > Nastavenia a Telefón > Správa telefónu > Ochr. nastavenia > Telefón a SIM karta**.
- 2 Vyberte položku **Blokovací kód** a zadajte blokovací kód. Kód musí obsahovať minimálne štyri znaky a použiť možno čísla, symboly a veľké a malé písmená. Blokovací kód udržiavajte v tajnosti a na bezpečnom mieste, oddelene od zariadenia. Ak blokovací kód zabudnete a zariadenie sa zablokuje, budete sa musieť obrátiť na servisné stredisko. Tam vám môžu byť účtované ďalšie poplatky. Všetky osobné údaje zo zariadenia sa môžu vymazať. Ďalšie informácie vám poskytne autorizované centrum Nokia Care alebo predajca zariadenia.

- 3 Vyberte položku **Autoblokovací cyklus tel.** a definujte časový limit, po ktorom sa zariadenie automaticky zablokuje.

Manuálne blokovanie zariadenia

Na úvodnom displeji stlačte tlačidlo , vyberte položku **Zablokovať telefón** a zadajte blokovací kód.

Odblokovanie zariadenia

Posuňte prepínač blokovania klávesov, zadajte blokovací kód a vyberte **OK**.

Ak je prepínač blokovania klávesov mimo dosahu, stlačte tlačidlo Menu a vyberte možnosť **Odblokuj**.

Blokovanie zariadenia na diaľku

Zabudli ste si zariadenie v práci a chcete ho zablokovať a zabrániť tak neoprávnenému používaniu? Zariadenie môžete zablokovať na diaľku pomocou vopred definovanej textovej správy. Na diaľku môžete zablokovať aj pamäťovú kartu.

Zapnutie blokovania na diaľku

- 1 Vyberte položku **Menu > Nastavenia a Telefón > Správa telefónu > Ochrana nastavenia > Telefón a SIM karta > Dial'kové blokov. telefónu > Zapnuté**.
- 2 Napíšte text správy. Môže obsahovať 5 až 20 znakov a použiť môžete veľké aj malé písmená.
- 3 Opätovným zadaním text overte.
- 4 Zadajte blokovací kód.

Poslanie blokovacej správy

Ak chcete zariadenie zablokovať na diaľku, napíšte vopred definovaný text a pošlite ho do svojho zariadenia v textovej správe.

Na odblokovanie zariadenia potrebujete blokovací kód.



Vyhľadanie ďalšej pomoci

Podpora

Ak chcete získať ďalšie informácie o používaní výrobku alebo ak si nie ste istí, ako by malo zariadenie fungovať, prejdite na stránku www.nokia.com/support alebo pomocou mobilného zariadenia prejdite na stránku nokia.mobi/support. Môžete tiež v zariadení vybrať položku **Menu > Aplikácie > Príručka**.

Ak sa problém nevyrieši, postupujte takto:

122 Prístupové kódy

- Opätovne zapnite zariadenie. Stlačte a približne na osem sekúnd podržte tlačidlo . Zariadenie trikrát zavibruje a potom sa vypne. Ak ho chcete znova zapnúť, stlačte tlačidlo .
- Obnovte pôvodné nastavenia.
- Aktualizujte softvér zariadenia.

Ak problém naďalej pretrváva, informujte sa v spoločnosti Nokia o možnostiach opravy zariadenia. Prejdite na stránku www.nokia.com/repair. Skôr ako odošlete zariadenie na opravu, vždy si zálohujte údaje v zariadení.

Prístupové kódy

Kód PIN alebo PIN2 (4 – 8 číslic)	<p>Chránia SIM kartu proti neoprávnenému použitiu a sú nevyhnutné na prístup k niektorým funkciám.</p> <p>Zariadenie môžete nastaviť tak, že pri každom zapnutí bude žiadať o zadanie kódu PIN.</p> <p>Ak ste kód nedostali spolu so SIM kartou alebo ste ho zabudli, obráťte sa na poskytovateľa služieb.</p> <p>Ak kód zadáte nesprávne trikrát za sebou, budete ho musieť odblokovať pomocou kódu PUK alebo PUK2.</p>
Kód PUK alebo PUK2 (8 číslic)	<p>Tieto sú potrebné na odblokovanie kódu PIN alebo PIN2.</p> <p>Ak ste kódy nedostali spolu so SIM kartou, obráťte sa na svojho poskytovateľa služieb.</p>
Číslo IMEI (15 číslic)	<p>Používa sa na identifikáciu platných zariadení v sieti. Toto číslo možno použiť napríklad aj na zablokovanie ukradnutých zariadení.</p> <p>Ak chcete zobraziť číslo IMEI, zadajte *#06#.</p>
Blokovací kód (bezpečnostný kód) (min. 4 číslice alebo znaky)	<p>Chráni zariadenie pred neoprávneným použitím.</p> <p>Zariadenie môžete nastaviť tak, že bude žiadať o zadanie vami určeného blokovacieho kódu.</p> <p>Kód držte v tajnosti a na bezpečnom mieste, oddelene od zariadenia.</p> <p>Ak tento kód zabudnete a zariadenie sa zablokuje, budete sa musieť obrátiť na servisné stredisko. Tam vám môžu účtovať</p>

d'alšie poplatky a všetky osobné údaje z prístroja sa môžu vymazať.

Ďalšie informácie vám poskytne autorizované centrum Nokia Care alebo predajca zariadenia.

Ak niečo nefunguje

Ak zariadenie prestane reagovať

Opätovne zapnite zariadenie. Stlačte vypínač  a približne na osem sekúnd ho podržte. Zariadenie trikrát zavibruje a vypne sa. Stlačením vypínača  zariadenie znova zapnete.

Neodstráni sa žiadny obsah, napríklad kontakty ani správy.

Obnovenie pôvodných nastavení

Ak zariadenie nefunguje správne, môžete obnoviť pôvodné hodnoty niektorých nastavení.

- 1 Ukončíte všetky aktívne hovory a zatvorte všetky aktívne pripojenia.
- 2 Vyberte položku **Menu > Nastavenia a Telefón > Správa telefónu > Pôvodné nastavenia > Obnoviť**.
- 3 Zadajte blokovací kód.

Neovplyvní to dokumenty ani súbory uložené v zariadení.

Po obnovení pôvodných nastavení sa zariadenie vypne a znova zapne. Môže to trvať dlhšie ako zvyčajne.

Čo robiť v prípade, že je pamäť plná?

Ak sa pri súčasnom vymazávaní niekoľkých položiek zobrazí v zariadení jedno z nasledujúcich hlásení, položky postupne vymažte jednu po druhej, pričom začnite najmenšími položkami:

- **Nedostatok pamäte na vykonanie operácie. Vymažte najprv nejaké dáta.**
- **Pamäť takmer plná. Vymažte nejaké dáta z pamäte telefónu.**

Obsah, ktorý chcete uchovať, presuňte do veľkokapacitnej pamäte, na kompatibilnú pamäťovú kartu (ak je k dispozícii) alebo do kompatibilného počítača. Ak je to možné, inštalujte aplikácie vo veľkokapacitnej pamäti alebo na pamäťovú kartu a nie v pamäti zariadenia.

Bliká indikátor správ

Ot.: Prečo na úvodnom displeji bliká indikátor správ ?



Odp.: V zariadení je uložený maximálny počet správ. Odstráňte niektoré správy. Počet správ, ktoré možno uložiť na kartu SIM, je podstatne menší ako počet správ, ktoré možno uložiť v pamäti zariadenia. Na ukladanie správ v kompatibilnom počítači môžete použiť balík programov Nokia Ovi Suite.

Kontakt sa v zozname kontaktov zobrazuje dvakrát

Ot.: Jeden kontakt sa v zozname kontaktov nachádza dvakrát. Ako môžem jednu kópiu odstrániť?

Odp.: Dva kontakty môžete zlúčiť do jedného. Vyberte položku **Voľby > Zlúčiť kontakty**, kontakty, ktoré chcete zlúčiť, a potom položku **Zlúč.**

Nečitateľné znaky pri prehliadaní webu

Ak sa zobrazujú nečitateľné znaky, vyberte položku **Menu > Web a  >  > Stránka > Predvolené kódovanie** a vyberte správne kódovanie pre tabuľku znakov príslušného jazyka.

Príprava zariadenia na recykláciu

Ak chcete svoje staré zariadenie zlikvidovať, pretože ste si kúpili nové zariadenie alebo z iného dôvodu, spoločnosť Nokia odporúča zariadenie recyklovať. Predtým však zo zariadenia odstráňte všetky osobné údaje a obsah.

Odstránenie všetkého obsahu a obnova pôvodných nastavení

- 1 Obsah, ktorý chcete uchovať, zálohujte na kompatibilnú pamäťovú kartu (ak je k dispozícii) alebo v kompatibilnom počítači.
- 2 Zatvorte všetky aktívne pripojenia a ukončite všetky hovory.
- 3 Vyberte položku **Menu > Nastavenia a Telefón > Správa telefónu > Pôvodné nastavenia > Vymazať dáta a obnoviť**.
- 4 Zariadenie sa vypne a znova zapne. Dôkladne skontrolujte, či sa odstránili všetky osobné údaje, napríklad kontakty, obrázky, hudobné súbory, videoklipy, poznámky, správy, e-mail, prezentácie, hry a iné nainštalované aplikácie.
Obsah a informácie uložené na pamäťovej karte alebo karte SIM sa neodstránia.

Ochrana životného prostredia

Šetrenie energie

Batériu nebude potrebné nabíjať tak často, ak budete dodržiavať tieto pokyny:

- Zatvorte aplikácie a dátové spojenia (napríklad pripojenie k sieti WLAN alebo pripojenie Bluetooth), ktoré nepoužívate.
- Znížte jas displeja.
- Vypnite nepotrebné zvuky, napríklad tóny dotykového displeja a tlačidiel.

Recyklácia



Po skončení životnosti tohto zariadenia možno všetky jeho súčasti obnoviť vo forme materiálov a energie. Spoločnosť Nokia spolupracuje so svojimi partnermi v rámci programu „Spoločne: recyklujeme“, aby zabezpečila správnu likvidáciu a opätovné použitie zariadení. Informácie o recyklácii starých produktov Nokia a zberných miestach získate na webových stránkach www.nokia.com/wecycle, pomocou mobilného telefónu na adrese nokia.mobi/wecycle alebo telefonicky v kontaktnom centre spoločnosti Nokia.

Recyklujte obaly a používateľské príručky podľa miestnej schémy recyklovania.



Symbol preškrtnutej odpadovej nádoby s kolieskami na výrobku, batérii, v dokumentácii alebo na obale upozorňuje, že všetky elektrické a elektronické výrobky, batérie a akumulátory sa po skončení svojej životnosti musia odnieť na osobitné zberné miesto. Toto opatrenie platí v Európskej únii. Nevyhadzujte tieto výrobky do netriedeného komunálneho odpadu. Ďalšie informácie o environmentálnych vlastnostiach prístroja nájdete na webovej stránke www.nokia.com/ecodeclaration.

Informácie o produkte a bezpečnostné informácie

Sieťové služby a poplatky

Prístroj je schválený na používanie v sieťach GSM 900/1800 MHz, GSM 1900 MHz a WCDMA 1900/2100 MHz (UMTS) v Slovenskej republike v rámci všeobecných povolení TÚ SR VPR-09/2001 a VPR-08/2005. Na používanie prístroja sa vyžaduje predplatenie u poskytovateľa služieb.

Používanie sieťových služieb a načítavanie obsahu do prístroja môže viesť k poplatkom za prenos. Niektoré funkcie produktu vyžadujú podporu siete a budete si ich musieť vyžiadať.

Starostlivosť o váš prístroj

S prístrojom, batériou, nabíjačkou a príslušenstvom zaobchádzajte opatrne. Nasledujúce odporúčania vám pomôžu dodržať podmienky záruky.

126 Informácie o produkte a bezpečnostné informácie

- Uchovávajte prístroj v suchu. Zrážky, vlhkosť a najrôznejšie tekutiny a kondenzáty obsahujú minerály, ktoré spôsobujú koróziu elektronických obvodov. Ak váš prístroj namokne, nechajte ho vyschnúť.
- Nepoužívajte a neuchovávajte prístroj v prašnom ani špinavom prostredí. Môže dôjsť k poškodeniu jeho pohyblivých súčastí a elektroniky.
- Neuchovávajte prístroj v horúcom prostredí. Vplyvom vysokej teploty môže dôjsť k skráteniu životnosti prístroja, poškodeniu batérie a deformácii či roztaveniu niektorých plastov.
- Neuchovávajte prístroj v chladnom prostredí. Keď sa prístroj zohreje na svoju normálnu teplotu, môže sa v jeho vnútri vytvoriť kondenzát a poškodiť elektronické obvody.
- Nepokúšajte sa prístroj otvoriť inak, než je uvedené v používateľskej príručke.
- Neautorizované úpravy môžu prístroj poškodiť a môžu byť v rozpore s právnymi predpismi upravujúcimi prevádzku rádiových zariadení.
- Nenechajte prístroj spadnúť, neudierajte a netraсте ním. Hrubým zaobchádzaním môžete poškodiť vnútorné dosky s obvodmi a mechaniku.
- Na čistenie povrchu prístroja používajte iba jemnú, čistú a suchú handričku.
- Prístroj nefarbite. Farba môže zaniest pohyblivé časti prístroja a znemožniť jeho správne fungovanie.
- Nenechávajte prístroj v blízkosti magnetov ani magnetických pólov.
- Ak chcete mať dôležité dáta v bezpečí, uchovávajte ich minimálne na dvoch samostatných miestach, napríklad v prístroji, na pamäťovej karte alebo v počítači, alebo si ich zapíšte.

Počas dlhotrvajúcej prevádzky sa prístroj môže zahrievať. Vo väčšine prípadov je to normálne. Ak máte podozrenie, že prístroj nepracuje správne, zverte ho najbližšiemu autorizovanému servisnému stredisku.

Recyklovanie

Použitie elektronické výrobky, batérie a obalové materiály odnesť vždy na určené zberné miesto. Týmto spôsobom prispievate k obmedzeniu nekontrolovanej likvidácii odpadu a pomôžete recyklovať materiály. Informácie o vplyve produktov na životné prostredie a o recyklácii produktov Nokia nájdete na stránkach: www.nokia.com/wecycle alebo prostredníctvom mobilného prístroja na stránke nokia.mobi/wecycle.

Informácie o správe digitálnych práv

Pri používaní tohto prístroja dodržujte všetky právne predpisy a rešpektujte miestne zvyklosti, súkromie a práva iných, vrátane autorských práv. Ochrana autorských práv môže obmedziť možnosť kopírovať, upravovať alebo prenášať obrázky, hudbu a iný obsah.

Vlastníci obsahu môžu na ochranu svojho duševného vlastníctva vráťane autorských práv využívať rozličné technológie správy digitálnych práv (DRM – Digital Rights Management). Na prístup k obsahu chránenému technológiou DRM používa tento prístroj rôzne typy softvéru DRM. S týmto prístrojom môžete pristupovať k obsahu chránenému technológiou WM DRM 10 a OMA DRM 2.0. Ak niektorý softvér DRM nechráni obsah, vlastníci obsahu môžu vyžadovať, aby takýto softvér DRM nemohol pristupovať k novému obsahu chránenému technológiou DRM. Takéto zrušenie prístupu môže zabrániť aj obnoveniu obsahu chránenému technológiou DRM, ktorý sa už nachádza vo vašom prístroji. Zrušenie prístupu pre takýto softvér DRM neovplyvňuje možnosť používania obsahu chráneného inými typmi technológie DRM alebo používania obsahu bez ochrany technológiou DRM.

Obsah chránený technológiou správy digitálnych práv (DRM) sa dodáva s priradenou licenciou, ktorá vymedzuje vaše práva používať daný obsah.

Ak má váš prístroj obsah chránený technológiou OMA DRM, použite na zálohovanie licencií a obsahu zálohovaciu funkciu balíka Nokia Ovi Suite.

Pri iných spôsoboch prenosu sa nemusia preniesť licencie, ktoré musia byť obnovené spolu s obsahom, aby ste po sformátovaní pamäte prístroja mohli pokračovať v používaní obsahu chráneného technológiou OMA DRM. Licencie budete musieť obnoviť aj v prípade, že dôjde k poškodeniu súborov vo vašom prístroji.

Ak sa vo vašom prístroji nachádza obsah chránený technológiou WMDRM, pridáte pri formátovaní pamäte prístroja o licencie i o obsah. O licencie a obsah pridáte aj v prípade poškodenia súborov vo vašom prístroji. Strata licencií alebo obsahu môže

obmedziť vaše možnosti opätovného použitia rovnakého obsahu v prístroji. Ďalšie informácie si vyžiadajte od svojho poskytovateľa služieb.

Niektoré licencie môžu byť spojené so špecifickou kartou SIM a ku chránenému obsahu môžete mať prístup, iba ak je v prístroji vložená takáto karta SIM.

Batérie a nabíjačky **Informácie o batérii a nabíjačke**

Tento prístroj má vnútornú, nevyberateľnú, nabíjateľnú batériu. Nepokúšajte sa batériu z prístroja vybrať, mohli by ste prístroj poškodiť. Batériu vám vymenia v najbližšom autorizovanom servisnom stredisku.

Pre tento prístroj sú určené nasledujúce nabíjačky: AC-15 . Presné číslo modelu nabíjačky sa môže líšiť podľa typu zásuvky. Typ konektora sa identifikuje niektorým z nasledovných znakov: E, X, AR, U, A, C, K alebo B.

Batériu môžete nabíjať a vybiť niekoľko stokrát, ale nakoniec sa opotrebuje. Ak sa hovorový čas a dĺžka pohotovostného režimu podstatne skráti oproti normálnym intervalom, zverte prístroj najbližšiemu autorizovanému servisnému stredisku na výmenu batérie.

Bezpečnosť batérie



Upozornenie: Batéria vo vašom prístroji nie je vymeniteľná, prečítajte si preto vyhlásenia týkajúce sa batérií, ktoré sa vzťahujú na váš prístroj.

Keď odpájate nabíjačku alebo príslušenstvo, držte a ťahajte zástrčku, nie kábel.

Keď nabíjačku nepoužívate, odpojte ju od elektrickej siete a od prístroja. Nenechávajte úplne nabitú batériu zapojenú do nabíjačky, pretože prebývanie môže skrátiť životnosť batérie. Ak úplne nabitú batériu nepoužívate, časom sa sama vybije.

Batériu vždy udržiavajte v prostredí s teplotou medzi 15 °C a 25 °C (59 °F a 77 °F). Extrémne teploty znižujú kapacitu a životnosť batérie. Prístroj s horúcou alebo studenou batériou môže krátkodobou prestať pracovať.

K náhodnému skratu môže dôjsť, keď sa kovový predmet dotkne kovových prúžkov na batérii. Pri skratovaní môže dôjsť k poškodeniu batérie alebo predmetu, ktorý skrat spôsobil.

Nevhadzujte nepotrebné batérie do ohňa - mohli by explodovať. Použitie batérie likvidujte v súlade s miestnymi predpismi. Ak je to možné, nechajte ich recyklovať. Neodhadzujte ich do komunálneho odpadu.

Batérie alebo články batérie nerozoberajte, nerozrezávajte, neatvárajte, nedrvtvte, neohýbajte, nedeformujte, neprepichujte alebo nekúskujte. Ak z batérie vyteká tekutina, zabráňte jej kontaktu s pokožkou alebo očami. Ak dôjde k takémuto kontaktu, okamžite vypláchnite postihnuté miesto vodou alebo vyhľadajte lekársku pomoc.

Batérie nemodifikujte, neprerábajte, nesnažte sa do nich vkladať cudzie predmety, neponárajte a nevystavujte ich vplyvu vody, ani iných tekutín. Poškodená batéria môže explodovať.

Batériu a nabíjačku používajte iba na také účely, na ktoré sú určené. Nesprávne použitie alebo používanie neschválených batérií alebo nabíjačiek môže spôsobiť vznik požiaru, explóziu alebo iné nebezpečenstvo a viesť k strate platnosti všetkých povolení a záruk. Ak máte pocit, že je batéria alebo nabíjačka poškodená, nechajte ju pred ďalším používaním najprv skontrolovať v autorizovanom servisnom centre. Nikdy nepoužívajte poškodenú batériu ani nabíjačku. Nabíjačky nikdy nepoužívajte vonku.

Ďalšie bezpečnostné informácie

Tiesňové volania

Uskutočnenie tiesňového volania

- 1 Skontrolujte, či je zariadenie zapnuté.
- 2 Skontrolujte, či je intenzita signálu dostatočná. Možno bude potrebné vykonať nasledujúce kroky:

128 Informácie o produkte a bezpečnostné informácie

- Vložte kartu SIM.
 - Zrušte všetky aktivované obmedzenia hovorov v zariadení, napríklad blokovanie hovorov, pevný zoznam alebo uzavretú skupinu používateľov.
 - Zaistite, aby zariadenie nebolo v režim offline ani aby nebol aktívny letový profil.
 - Ak sú tlačidlá a displej zariadenia zablokované, odblokujte ich.
- 3 Ak chcete vymazať displej, potrebný počet ráz stlačte tlačidlo Menu.
 - 4 Vyberte položku **Volaj**.
 - 5 Zadajte oficiálne tiesňové číslo platné v oblasti, kde sa nachádzate.
 - 6 Vyberte položku .
 - 7 Čo najpresnejšie poskytnite potrebné informácie. Neukončujte hovor, kým na to nedostanete povolenie.

Po prvom zapnutí zariadenia sa môže zobrazíť výzva na vytvorenie účtu Nokia. Ak chcete počas nastavovania účtu uskutočniť tiesňový hovor, stlačte tlačidlo menu.



Dôležité: Aktivujte hovory prostredníctvom celulárnej siete aj internetové hovory, ak zariadenie podporuje internetové hovory. Zariadenie sa môže pokúšať o tiesňové volania prostredníctvom celulárnych sietí aj prostredníctvom poskytovateľa služieb internetových hovorov. Vytvorenie spojenia za akýchkoľvek okolností nemožno zaručiť. Nikdy sa nespoliehajte na akékoľvek bezdrôtové zariadenie ako na jediný prostriedok pre životne dôležitú komunikáciu, napríklad pre privolanie lekárskej pomoci.

Malé deti

Váš prístroj a jeho príslušenstvo nie sú hračky. Môžu obsahovať malé súčasti. Uchovávajte ich mimo dosahu malých detí.

Zdravotnícke prístroje

Používanie rádiových prenosových zariadení, vrátane bezdrôtových telefónov, môže rušiť funkcie nedostatočne chránených zdravotníckych prístrojov. Ak chcete zistiť, či je prístroj adekvátne chránený pred externou rádiovou energiou, informujte sa u lekára alebo výrobcu prístroja. Vypnite prístroj, ak vás k tomu napríklad v nemocniciach vyzývajú vyvesené nariadenia.

Implantované zdravotnícke prístroje

Výrobcovia zdravotníckej techniky odporúčajú na ochranu pred možným rušením dodržiavať minimálnu vzdialenosť 15,3 centimetra (6 palcov) medzi bezdrôtovým zariadením a implantovaným zdravotníckym prístrojom, ako kardioštimulátor alebo implantovaný kardioverter-defibrilátor. Osoby nosiace tieto prístroje by sa mali riadiť týmito pokynmi:

- Vždy udržiajte bezdrôtový prístroj vo vzdialenosti viac ako 15,3 centimetra (6 palcov) od zdravotníckeho prístroja.
- Nenoste bezdrôtový prístroj v náprsnom vrecku.
- Držte prístroj pri uchu na opačnej strane než je zdravotnícky prístroj.
- Vypnite bezdrôtový prístroj ak je akýkoľvek dôvod predpokladať, že spôsobuje rušenie.
- Postupujte podľa pokynov od výrobcu implantovaného zdravotníckeho prístroja.

V prípade akýchkoľvek otázok týkajúcich sa používania bezdrôtových zariadení s implantovanými zdravotníckymi prístrojmi, prekonzultujte ich so svojim lekárom.

Schopnosť vnímať zvuky



Výstraha:

Pri používaní headsetu sa znižuje vaša schopnosť vnímať okolité zvuky. Nepoužívajte headset tam, kde vás to môže vystaviť nebezpečenstvu.

Medzi niektorými bezdrôtovými zariadeniami a niektorými načúvacími prístrojmi môže dochádzať k rušeniu.

Nikel



Upozornenie: Povrch tohto prístroja nie je pokovovaný materiálom, obsahujúcim nikel. Povrch tohto prístroja obsahuje ušľachtilú oceľ.

Ochrana prístroja pred škodlivým obsahom

Váš prístroj môže byť vystavený vírusom a inému škodlivému obsahu. Vykonajte nasledujúce opatrenia:

- Buďte opatrní pri otváraní správ. Môžu obsahovať nebezpečný softvér alebo byť iným spôsobom škodlivé pre váš prístroj alebo počítač.
- Buďte opatrní pri prijímaní požiadaviek na pripojenie, prehliadaní internetu alebo načítavaní obsahu. Nepovoľujte pripojenia Bluetooth zo zdrojov, ktorým nedôverujete.
- Inštalujte a používajte iba služby a softvér zo zdrojov, ktorým dôverujete a ktoré poskytujú adekvátnu bezpečnosť a ochranu.
- Inštalujte antivírusy a iný bezpečnostný softvér do vášho zariadenia a do každého pripojeného počítača. Súčasne používajte len jednu antivírusovú aplikáciu. Používanie viacerých aplikácií môže mať vplyv na výkon a funkčnosť prístroja a počítača.
- Pri otváraní vopred nainštalovaných záložiek a odkazov na internetové stránky tretích strán vykonajte príslušné opatrenia. Spoločnosť Nokia sa nehlási k zodpovednosti za takéto stránky ani ju nepreberá.

Prevádzkové prostredie

Tento prístroj vyhovuje smerniciam regulujúcim podmienky pôsobenia rádiovýfrekvenčného žiarenia pri používaní buď v normálnej polohe pri uchu, alebo vo vzdialenosti najmenej 1,5 centimetra (5/8 palca) od tela. Ak nosíte telefón upevnený na tele pomocou ochranného puzdra, spony na opasok alebo držiaka, tieto nesmú obsahovať kovy a musia medzi prístrojom a telom zabezpečiť uvedenú minimálnu vzdialenosť.

Na odosielanie dátových súborov a správ je potrebné kvalitné sieťové spojenie. Dátové súbory alebo správy môžu byť omeškané, akoliať takéto spojenie nie je k dispozícii. Uvedené pokyny o vzdialenosti od tela dodržujte, kým prenos neskončí.

Vozidlá

Rádiovýfrekvenčné signály môžu mať vplyv na nesprávne nainštalované alebo neadekvátne tienené elektronické systémy v motorových vozidlách, ako je elektronické vstrekovanie paliva, elektronické protišmykové brzdové zariadenie (antilock), elektronické systémy ovládania rýchlosti a airbagové systémy. Blížšie informácie vám poskytne výrobca vášho vozidla alebo jeho výbavy.

Inštaláciu prístroja vo vozidle môže vykonávať iba kvalifikovaný personál. Chýbná inštalácia alebo servis môžu byť nebezpečné a môžu mať za následok neplatnosť záruky. Pravidelne kontrolujte, či sú všetky bezdrôtové zariadenia vo vašom vozidle správne namontované a funkčné. Neskladujte alebo neprevádzkajte ľahko zápalné kvapaliny, plyny alebo explozívne materiály v tom istom priestore ako prístroj, jeho súčasti alebo príslušenstvo. Nezabudnite, že airbagy sa nafúknu veľkou silou. Zariadenie ani jeho príslušenstvo neumiestňujte do oblastí, kde sa rozpína airbag.

Pred nastúpením do lietadla vypnite svoj prístroj. Použitie bezdrôtových prístrojov v lietadle môže byť nebezpečné pre ovládanie lietadla a môže byť protiprávne.

Potenciálne explozívne prostredia

Vypnite prístroj, keď sa nachádzate v oblasti s potenciálne výbušným prostredím. Dodržiavajte všetky vyvesené nariadenia. Iskry môžu v takýchto oblastiach spôsobiť výbuch alebo oheň, ktoré môžu mať za následok telesné poranenie alebo smrť. Prístroj vypnite na čerpacích staniách, ako napr. v blízkosti LPG čerpacích staníc a servisných staníc. Dodržujte obmedzenia v skladoch pohonných hmôt, v skladoch a priestoroch predaja palív, chemických továrňach alebo na miestach, kde prebiehajú trhacie práce. Oblasti s potenciálne výbušnou atmosférou sú často, ale nie vždy, jasne označené. Patria sem oblasti, kde vás vyzvú k vypnutiu motora vozidla, podpalubia lodí, miesta skladovania alebo prepravy chemikálií a miesta, kde sa vo vzduchu vyskytujú chemikálie alebo častice ako prach alebo kovový prášok. Informujte sa u výrobcu vozidiel používajúcich skvapalnený petrolejový plyn (ako napr. propán alebo bután), či môžete v ich okolí prístroj bezpečne použiť.

Informácia o certifikácii (SAR)

Tento mobilný prístroj vyhovuje smerniciam o expozícii rádiovými vlnami.

Váš mobilný prístroj je vysielateľ a prijímač rádiových vln. Je skonštruovaný tak, aby neprekračoval limity expozície rádiovými vlnami, odporúčané medzinárodnými smernicami. Tieto smernice boli vypracované nezávislou vedeckou organizáciou ICNIRP a zahŕňajú bezpečnostné rezervy pre zabezpečenie ochrany všetkých osôb nezávisle od veku a zdravotného stavu.

Smernice pre vyžarovanie mobilných prístrojov používajú meraciu jednotku, ktorá je známa ako špecifický absorbovaný výkon alebo SAR (Specific Absorption Rate). Limit SAR, stanovený v smerniciach ICNIRP, je 2,0 wattu na kilogram (W/kg) a je priemernou hodnotou na 10 gramov tkaniva. Merania SAR sa vykonávajú v štandardných prevádzkových polohách a s prístrojom vysielajúcim na najvyššej certifikovanej výkonovej úrovni vo všetkých testovaných frekvenčných pásmach. Skutočná hodnota SAR prístroja, ktorý je v prevádzke, môže byť nižšia ako maximálna hodnota, pretože prístroj je skonštruovaný tak, aby využíval najnižší výkon postačujúci pre komunikáciu so sieťou. Tento výkon ovplyvňujú mnohé faktory, napríklad vzdialenosť od základňovej stanice siete.

Najvyššia hodnota SAR v zmysle smerníc ICNIRP pri používaní prístroja pri uchu je 1,05 W/kg .

Pri používaní doplnkov a príslušenstva prístroja sa môžu hodnoty SAR zmeniť. Hodnoty SAR sa môžu odlišovať v závislosti od metodiky ich uvádzania a stanovovania v jednotlivých krajinách a od frekvenčného pásma siete. Ďalšie informácie o SAR môžete nájsť medzi produktovými informáciami na stránkach www.nokia.com.

Ochrana autorských práv a ďalšie upozornenia

VYHLÁSENIE O ZHODE

CE 0434

NOKIA CORPORATION týmto vyhlasuje, že tento RM-596 výrobok spĺňa základné požiadavky a všetky príslušné ustanovenia smernice 1999/5/ES. Vyhlásenie o zhode - Declaration of Conformity - nájdete na adrese http://www.nokia.com/phones/declaration_of_conformity/.

© 2011 Nokia. Všetky práva vyhradené.

Nokia, Nokia Connecting People, Nseries, logo Nokia Original Accessories a Ovi sú ochrannými značkami alebo registrovanými ochrannými značkami spoločnosti Nokia Corporation. Nokia tune je zvuková značka spoločnosti Nokia Corporation. Ostatné názvy výrobkov a spoločností uvedené v tomto dokumente môžu byť ochrannými značkami alebo obchodnými označeniami príslušných vlastníkov.

Rozmnožovanie, prenášanie, rozširovanie alebo uchovávanie časti alebo celého obsahu tohto dokumentu v akejkolvek forme bez predchádzajúceho písomného súhlasu spoločnosti Nokia je zakázané. Spoločnosť Nokia uplatňuje politiku nepretržitého vývoja. Nokia si vyhradzuje právo meniť a zdokonaľovať ktorýkoľvek z produktov opísaných v tomto dokumente bez predchádzajúceho upozornenia.

HDMI

HDMI and the HDMI Logo are trademarks or registered trademarks of HDMI Licensing LLC.

'Dolby' is a trademark of Dolby Laboratories.

Manufactured under license from Dolby Laboratories.



Java and all Java-based marks are trademarks or registered trademarks of Sun Microsystems, Inc.

Tento produkt je licencovaný pod licenciou MPEG-4 Visual Patent Portfolio License (i) na osobné a nekomerčné účely spotrebiteľa v súvislosti s informáciami zakódovými podľa Standardu MPEG-4 Visual Standard pre svoju osobnú a nekomerčnú činnosť, a (ii) na použitie v spojitosti s MPEG-4 video videom poskytnutým licencovaným poskytovateľom videa. Pre akékoľvek iné použitie sa žiadna licencia neudeľuje a nedá uplatniť. Doplňujúce informácie vrátane informácií týkajúcich sa používania na reklamné, interné a komerčné účely možno získať od spoločnosti MPEG LA, LLC. Navštívte stránky <http://www.mpegla.com>.

Spoločnosť Nokia ani žiadny z jej poskytovateľov licencií nenesie zodpovednosť za akúkoľvek stratu dát alebo príjmu, ani za akokoľvek vzniknuté osobitné, náhodné, následné alebo nepriame škody a to v najväčšom možnom rozsahu, prípustnom podľa príslušných právnych predpisov.

Obsah tohto dokumentu sa vykladá „tak, ako je“. Neposkytujú sa žiadne záruky akéhokoľvek druhu, či už výslovné alebo implikované, ohľadom správnosti, spoľahlivosti alebo obsahu tohto dokumentu, vrátane, ale nie výhradne, implikovaných záruk obchodovateľnosti a vhodnosti na určitý účel, okrem záruk vyžadovaných príslušnými platnými právnymi predpismi. Spoločnosť Nokia si vyhradzuje právo kedykoľvek a bez predchádzajúceho upozornenia tento dokument zmeniť alebo stiahnuť z obehu.

Akékoľvek úpravy softvéru v zariadení sú zakázané v rozsahu, ktorý pripúšťajú príslušné právne predpisy. Keďže táto používateľská príručka obsahuje obmedzenia súvisiace s vyhláseniami, zárukami, škodami a zodpovednosťou spoločnosti Nokia, tieto obmedzenia sa takisto vzťahujú na všetky vyhlásenia, záruky, škody a zodpovednosť poskytovateľov licencií Nokia. Dostupnosť produktov, funkcií, aplikácií a služieb sa môže v závislosti od regiónu líšiť. Ďalšie informácie si vyžiadajte od svojho predajcu Nokia alebo poskytovateľa služieb. Tento prístroj môže obsahovať výrobky, technológiu alebo softvér, na ktoré sa vzťahujú právne predpisy upravujúce oblasť exportu, platné v USA a ostatných krajinách. Obchádzanie príslušných právnych predpisov je zakázané.

Spoločnosť Nokia neposkytuje žiadnu záruku ani nepreberá zodpovednosť za funkčnosť, obsah ani podporu koncových používateľov aplikácií tretích strán dodaných s vašim prístrojom. Používaním aplikácie beriete na vedomie, že sa aplikácia poskytuje taká, aká je. Spoločnosť Nokia neposkytuje žiadne vyhlásenia, záruku ani nepreberá zodpovednosť za funkčnosť, obsah ani podporu koncových používateľov aplikácií tretích strán dodaných s prístrojom.

UPOZORNENIE FCC/INDUSTRY CANADA

Váš prístroj môže spôsobovať rušenie televízneho alebo rozhlasového príjmu (napríklad pri používaní telefónu v bezprostrednej blízkosti prijímacieho zariadenia). Úrad FCC alebo Industry Canada môže požadovať, aby ste svoj telefón prestali používať, ak takéto rušenie nemožno zabrániť. Ak potrebujete pomoc, obráťte sa na miestne servisné stredisko. Toto zariadenie vyhovuje požiadavkám smerníc FCC uvedených v časti 15. Prevádzka je podmienená splnením nasledujúcich dvoch podmienok: (1) tento prístroj nesmie spôsobovať škodlivé rušenie a (2) prístroj musí zniesť akékoľvek pôsobiace rušenie vrátane rušenia, ktoré môže spôsobiť nežiaduce zhoršenie prevádzky. Akékoľvek zmeny alebo úpravy, ktoré nie sú výslovné povolené spoločnosťou Nokia, môžu viesť k zrušeniu oprávnenia používateľa na prevádzkovanie tohto zariadenia.

Niektoré operácie a funkcie závisia od SIM karty a/alebo od siete, od MMS alebo od kompatibility prístrojov a podporovaných formátov obsahov. Niektoré služby sú predmetom zvláštnych poplatkov.

Register

A

aktualizácie	
— aplikácie	113, 114
— softvér zariadenia	113, 114, 115
aktualizácie softvéru	113, 114, 115
aktualizácie stavu	62, 63
antény	16
aplikácie	24, 36, 114, 117
aplikácie Java	117
aplikácie widget	35

B

batéria	13
— nabíjanie	14, 15
— šetrenie energie	30
bezpečnostný kód	120, 122
blogy	60
blokovací kód	120, 122
blokovanie	
— displej	9
— na diaľku	121
— tlačidlá	9
— zariadenie	109, 120
blokovanie hovorov	45
blokovanie tlačidiel	9
Bluetooth	107, 108, 109
budík	97

Č

čas a dátum	98
číslo IMEI	122
čítačka správ	54

D

dátové spojenia	112
— Bluetooth	107
dátum a čas	98
Denník	44

diaľkové blokovanie	121
domáca obrazovka	34
dotykový displej	9, 21, 25, 26

E

Editor fotografií	70
e-mail	55, 56, 58
— nastavenie	56
— prečítanie a odpovedanie	57
— schránka	56
— Pozrite si <i>e-mail</i>	
E-mail Ovi	56

F

filmy	70
FM rádio	80, 81
fotografie	
— Pozrite si <i>obrázky</i>	
foto-video	
— fotografovanie obrázkov	65, 66, 67
— informácie o lokalite	65
— nahrávanie videoklipov	67
— odosielanie obrázkov	68
Foto-Video	64

H

HDMI (High-Definition Multimedia Interface)	72
headset	16
hlasové hovory	
— Pozrite si <i>hovory</i>	
hlasové povely	41
hlavný displej	34, 35
hodiny	96, 97, 98
hovory	44
— internetové hovory	42
— konferenčný hovor	40
— obmedzenie	45, 46
— posledné volané	43
— presmerovanie	44
— tiesňové	127

— videohovory	38
— vytváranie	37, 38
hudba	75, 77, 79
— zoznamy skladieb	76

I

ikony	28
indikátory	28, 124
informácie o lokalite	63, 65, 101
Informácie o podpore produktov Nokia	121
informácie o určení polohy	63
inštalácia aplikácií	117
Internet	59
internetové hovory	42
internetové pripojenie	104
intranet	104

K

káblové spojenie	110
kalendár	98, 99, 100, 101
Kalendár	64
Kalkulačka	103
kancelárske aplikácie	102
karta SIM	51
— vloženie	10
— vybratie	10
klávesnica	25
kódy PIN	122
kódy PUK	122
konektory	72
kontakty	48
— ak niečo nefunguje	124
— kopírovanie	18, 51, 120
— miniaplikácie	36
— obľúbené	49
— poslanie	50, 108
— pridávanie	48
— skupiny	50, 51
— synchronizácia	51, 118
— tóny zvonenia	50
— ukladanie	48, 49

— úprava	48
— v sociálnych sieťach	62, 64
— vyhľadávanie	37
kopírovanie obsahu	17, 18, 74, 77, 110, 120

L

licencie	78
----------	----

M

mail	
— miniaplikácie	58
— poslanie	58
— prílohy	58
— vytváranie	58
Mapy	82
— detaily lokality	87
— dopravné informácie	93
— hlasové navádzanie	91
— kompas	85
— navigácia	92, 94
— Obľúbené	89
— organizovanie miest	89
— organizovanie trás	89
— plánovanie trás	94
— poskytnutie spätnej väzby	96
— prehliadanie	82
— prvky displeja	84, 93
— sťahovanie máp	85
— synchronizácia	90
— trasy pre chodcov	94
— trasy pre vodičov	92
— ukladanie miest	88
— ukladanie trás	88
— určenie polohy	86
— vyhľadávanie lokalít	87
— Zápis	90
— zdieľanie polohy	89, 90
— zmena zobrazení	84
— zobrazenie uložených miest	88
— zobrazenie uložených trás	88

menu	36	opätovné zapnutie	123
miestne udalosti a služby	60	Ovi by Nokia	51
mikrofón a reproduktor	9	Ovi Hudba	77
miniaplikácie	36, 58, 74	Ovi Hudba bez hraníc	77
MMS (služba multimediálnych správ)	52	Ovi Obchod	
Moja vizitka	50	— nakupovanie	36
multimediálne správy	52	— stiahnuté súbory	36

N

nabíjanie batérie	14, 15
Nabíjanie pomocou pripojenia USB	14
načítané súbory	
— témy	33
nahrávanie	
— hovory	43
— videoklipy	67
nastavenia	
— jazyk	55
— miesta prístupu	104
— obnovenie	123
nastavenia jazyka	55
nastavenia senzora	43
Nokia Ovi Player	77
Nokia Ovi Suite	19, 77

O

obľúbené	49
obnovenie nastavení	123
obrázky	
— fotografovanie	65, 66, 67
— HDMI	72
— informácie o polohe	65
— kopírovanie	18, 110, 120
— poslanie	68, 108
— sledovanie v televíznom prijímači	72
— tlač	71
— úprava	70
— zdieľanie	63
— zobrazenie	69
ochrana autorských práv	78
ochrana tlačidiel	9

Ovi Suite	
— Pozrite si <i>Nokia Ovi Suite</i>	
ovládanie hlasitosti	9

P

pamäť	115, 124
— zmazanie	116, 123
pamäťová karta	12
personalizácia zariadenia	32, 33, 34
podpora	19, 121
podsvietenie hlásenia	29
pomocník	19
poukážka aplikácie Ovi Hudba	77
používateľská príručka	19
pôvodné nastavenia, obnovenie	123
Poznámky	103
prehliadač	

Pozrite si *Internet*

prenos obsahu	18, 74, 77, 110, 120
Prepínanie telefónu	18, 120
presmerovanie hovorov	44
prezentácia	71
prijaté, správy	53
pripojenie	112
pripojenie USB	110, 111
pripomínanie narodenín	100
pripomínanie výročí	100
prispôsobenie telefónu	35
prístupové kódy	122
profil offline	30
profily	32, 33
— offline	30
— personalizácia	32, 33
— vytváranie	33

Q			
Quickoffice		102	
R			
rádio		80, 81	
RDS (Radio Data System)		80, 81	
recyklovanie		124	
reproduktor		9	
rýchla voľba		41	
S			
schránka			
— hlasová		44	
skratky		23, 36	
slovník		103	
služba Synchronizácia Ovi		119	
SMS (služba krátkych textových správ)		52	
snímanie			
— zvuky		78	
snímky			
Pozrite si <i>obrázky</i>			
sociálne siete		61, 62, 63, 64	
softvér		117	
správa digitálnych práv (DRM)		78	
správa súborov		115, 116	
Správca komprimácie		104	
spravodajské zdroje		60	
správy		52, 53, 124	
— diskusie		54	
— poslanie		52	
— zvuk		53	
stiahnuté súbory		36	
svetové hodiny		98	
synchronizácia		51, 118, 119	
S			
šnúrka na zápästie		16	
T			
tapeta		34	
telefónny zoznam			
			Pozrite si <i>kontakty</i>
			televízia
			— sledovanie programov
			74
			témy
			33
			textové správy
			52
			tiesňové volania
			127
			tichý profil
			33
			tlač
			71
			tlačidlá
			26
			tlačidlá a súčasti
			7, 8, 9
			tóny
			— personalizácia
			32
			tóny zvonenia
			32, 50
U			
			úlohy
			100
			úvodný displej
			23, 34, 36, 58
V			
			veľkokapacitná pamäť
			116
			viacúrovňové spracovanie úloh
			24
			videohovory
			38
			videoklipy
			73
			— HDMI
			72
			— informácie o lokalite
			65
			— kopírovanie
			18, 74, 110, 120
			— nahrávanie
			67
			— posielanie
			68
			— poslanie
			108
			— prehrávanie
			74
			— sledovanie
			69
			— sledovanie v televíznom prijímači
			72
			— úprava
			70, 71
			— zdieľanie
			46, 47, 63
			virtuálna klávesnica
			25
			virtuálne tlačidlá
			26
			vizitky
			50, 108
			vkladanie textu
			27, 28
			VPN (virtuálna privátna sieť)
			112
			vyhľadávanie
			30
			— kontakty
			37

— rádiostanice	80
vyravnávacia pamäť	59
vysielač FM	79
Vysielač FM	79
vzdialené jednotky	112

W

web	
Pozrite si <i>Internet</i>	
webové kanály	60
webové pripojenie	104
webový prehliadač	59, 124
— intranet	104
— prezeranie stránok	59
— vyravnávacia pamäť	59
— záložky	60
WLAN (bezdrôtová lokálna sieť)	105, 106

Z

zablokovanie na diaľku	120
zadávanie textu	25, 26
zálohovanie dát	115
záložky	60
zapnutie/vypnutie	17, 123
zariadenia	
— nastavenie	17
zariadenie	
— nastavenie	19
— opätovné zapnutie	123
— zapnutie/vypnutie	123
záznamy o schôdzkach	99, 100
zdieľanie online	63
zdroje, spravodajské	60
zoznamy skladieb	76
zvonenia	43
zvukové správy	52, 53

Ž

žiadosti o stretnutie	58
-----------------------	----