

Nokia E6-00: Návod na použitie

| | |
|---|-----------|
| Obsah | |
| Ochrana | 5 |
| Začíname | 7 |
| Tlačidlá a súčasti | 7 |
| Vloženie SIM karty a batérie | 10 |
| Vloženie alebo vybratie pamäťovej karty | 12 |
| Nabíjanie | 13 |
| Zapnutie alebo vypnutie telefónu | 15 |
| Zablokovanie alebo odblokovanie tlačidiel a displeja | 15 |
| Umiestnenie antén | 16 |
| Zmena hlasitosti hovoru, skladby alebo videoklipu | 16 |
| Pripevnenie šnúrky na zápästie | 17 |
| Headset | 17 |
| Prvé použitie telefónu | 17 |
| Kopírovanie kontaktov alebo obrázkov zo starého telefónu | 18 |
| Prístupové kódy | 19 |
| Používanie používateľskej príručky v telefóne | 20 |
| Inštalácia balíka programov Nokia Ovi Suite v počítači | 21 |
| Zákl. použ. | 21 |
| Funkcie dotykového displeja | 21 |
| Interaktívne prvky na úvodnom displeji | 23 |
| Prepínanie medzi otvorenými aplikáciami | 24 |
| Písanie textu | 25 |
| Tlačidlové skratky | 26 |
| Indikátory displeja | 27 |
| Nastavenie blikania svetelného upozornenia na neprijaté hovory alebo prijaté správy | 28 |
| Vyhľadávanie v telefóne a na internete | 28 |
| Používanie telefónu v režime off-line | 28 |
| Predĺženie napájacieho cyklu batérie | 29 |
| Ak telefón prestane reagovať | 30 |
| Personalizácia telefónu | 31 |
| Profily | 31 |
| Zmena témy | 32 |
| Domáca obrazovka | 32 |
| Usporiadúvanie aplikácií | 35 |
| Stiahnutie hry, aplikácie alebo inej položky | 36 |
| Telefón | 36 |
| Zavolanie na telefónne číslo | 36 |
| Vyhľadanie kontaktu | 36 |
| Volanie kontaktu | 37 |
| Stiženie hovoru | 37 |
| Uskutočnenie videohovoru | 37 |
| Uskutočnenie konferenčného hovoru | 39 |
| Volania na najpoužívanejšie čísla | 40 |
| Volanie kontaktu aktiváciou hlasom | 40 |
| Uskutočňovanie hovorov cez internet | 41 |
| Volanie posledného volaného čísla | 42 |
| Nahratie telefonického rozhovoru | 42 |
| Stiženie otočením | 42 |
| Zobrazenie neprijatých hovorov | 43 |
| Volanie do hlasovej schránky | 43 |
| Presmerovanie hovorov do hlasovej schránky alebo na iné telefónne číslo | 44 |
| Blokovanie uskutočňovania alebo prijímania hovorov | 44 |
| Povolenie hovorov len na určité čísla | 45 |
| Zdieľanie videa | 46 |
| Kontakty | 47 |
| O aplikácii Kontakty | 47 |
| Ukladanie telefónnych čísel a e-mailových adries | 48 |
| Uloženie čísla z prijatého hovoru alebo správy | 48 |

| | | | |
|---|-----------|---|-----------|
| Rýchle kontaktovanie najdôležitejších ľudí | 49 | Sociálne siete | 60 |
| Pridanie obrázka ku kontaktu | 49 | O miniaplikácii sociálnej siete | 60 |
| Nastavenie tónu zvonenia pre konkrétny kontakt | 49 | Zobrazenie aktualizácií stavu priateľov v jednom okne | 61 |
| Poslanie kontaktných informácií pomocou možnosti Moja vizitka | 50 | Zverejnenie stavu v službách sociálnej siete | 61 |
| Vytvorenie skupiny kontaktov | 50 | Prepojenie priateľov online s ich kontaktnými informáciami | 61 |
| Poslanie správy skupine ľudí | 50 | Zobrazenie aktualizácií stavu priateľov na úvodnom displeji | 62 |
| Kopírovanie kontaktov zo SIM karty do telefónu | 51 | Prenesenie obrázka alebo videoklipu do služby | 62 |
| Zálohovanie kontaktov v službe Ovi by Nokia | 51 | Zdieľanie informácií o lokalite v aktualizácii stavu | 62 |
| Správy | 51 | Kontaktovanie priateľa zo služby sociálnej siete | 63 |
| O aplikácii Správy | 51 | Pridanie udalosti do kalendára telefónu | 63 |
| Poslanie správy | 52 | Foto-Video | 64 |
| Poslanie zvukovej správy | 52 | O fotoaparáte | 64 |
| Prijímanie správ | 52 | Odfotografovanie obrázka | 64 |
| Zobrazenie konverzácie | 53 | Ukladanie informácií o lokalite do obrázkov a videoklipov | 64 |
| Vypočutie textovej správy | 54 | Fotografovanie v tme | 65 |
| Zmena jazyka | 54 | Tipy pre obrázky a videá | 65 |
| E-mail | 55 | Nahratie videoklipu | 66 |
| O aplikácii E-mail | 55 | Odoslanie obrázka alebo videoklipu | 66 |
| Bezplatný e-mailový účet Ovi by Nokia | 55 | Obrázky a videoklipy | 67 |
| Pridanie schránky | 56 | O aplikácii Fotografie | 67 |
| Prečítanie e-mailu | 56 | Zobrazenie obrázkov a videoklipov | 67 |
| Poslanie e-mailu | 57 | Úprava odfotografovaných obrázkov | 68 |
| Odpoveď na žiadosť o schôdzku | 57 | Videoeditor | 69 |
| Otvorenie e-mailu z úvodného displeja | 57 | Tlač odfotografovaného obrázka | 70 |
| Internet | 58 | Prezeranie obrázkov a sledovanie videoklipov v televíznom prijímači | 70 |
| O webovom prehliadači | 58 | Videá a TV | 71 |
| Prehliadanie webu | 58 | Videoklipy | 71 |
| Pridanie záložky | 59 | Sledovanie webovej televízie | 72 |
| Vyžiadanie webového zdroja | 59 | | |
| Vyhľadávanie udalostí v blízkom okolí | 59 | | |
| Nečitateľné znaky pri prehliadaní webu | 60 | | |

| | | | |
|---|------------|--|------------|
| Hudba a zvuk | 72 | Oloženie súborov na vzdialenej jednotke | 111 |
| Prehrávač hudby | 72 | | |
| O aplikácii Hudba Ovi | 75 | | |
| Chránený obsah | 75 | | |
| Nahrávanie zvukov | 76 | | |
| FM rádio | 76 | | |
| Mapy | 78 | Správa telefónu | 112 |
| Navigácia do cieľa | 78 | Aktualizácia softvéru a aplikácií telefónu | 112 |
| Moja poloha | 79 | Správa súborov | 114 |
| Vyhľadávanie | 83 | Uvoľnenie dostupnej pamäte na pridávanie ďalšieho obsahu | 116 |
| Obľúbené | 85 | Správa aplikácií | 116 |
| Zápis | 87 | Synchronizácia obsahu | 117 |
| Cesta autom alebo pešo | 88 | Kopírovanie kontaktov alebo obrázkov medzi telefónmi | 119 |
| Spätná väzba na aplikáciu Mapy | 93 | Zabezpečenie telefónu | 119 |
| Nahlásenie nesprávnych údajov na mape | 93 | | |
| Plánovanie | 94 | Vyhľadanie ďalšej pomoci | 121 |
| Hodiny | 94 | Podpora | 121 |
| Kalendár | 96 | | |
| Kancelária | 99 | Ak niečo nefunguje | 121 |
| Quickoffice | 99 | Ak telefón prestane reagovať | 121 |
| Čítanie dokumentov vo formáte PDF | 101 | Obnovenie pôvodných nastavení | 121 |
| Kalkulačka | 101 | Čo robiť v prípade, že je pamäť plná? | 122 |
| Písanie poznámok | 102 | Bliká indikátor správ | 122 |
| Preklad slov z jedného jazyka do druhého | 102 | Kontakt sa v zozname kontaktov zobrazuje dvakrát | 122 |
| Otváranie alebo vytváranie súborov vo formáte zip | 103 | Nečitateľné znaky pri prehliadaní webu | 122 |
| Prístup k intranetu vašej spoločnosti | 103 | Príprava telefónu na recykláciu | 122 |
| Chatovanie s kolegami | 103 | | |
| Pripojenie | 103 | Ochrana životného prostredia | 123 |
| Pripojenia na internet | 103 | Šetrenie energie | 123 |
| Bezdrôtová sieť LAN | 104 | Recyklácia | 123 |
| Bluetooth | 106 | | |
| Dátový kábel USB | 109 | Informácie o produkte a bezpečnostné informácie | 124 |
| Pripojenia k sieti VPN | 111 | | |
| Ukončenie sieťového pripojenia | 111 | Register | 131 |

Ochrana

Prečítajte si tieto jednoduché pravidlá. Nedodržanie týchto pokynov môže byť nebezpečné alebo protizákonné. Prečítajte si celú používateľskú príručku, kde nájdete ďalšie informácie.

VYPÍNAJTE V OBLASTIACH, KDE PLATIA OBMEDZENIA



Prístroj vypnite, keď používanie mobilných telefónov nie je povolené alebo keď by mohol spôsobiť rušenie alebo nebezpečenstvo, napríklad v lietadle, v blízkosti zdravotníckych zariadení, palív, chemikálií alebo oblastí, kde prebiehajú trhacie práce.

BEZPEČNOSŤ CESTNEJ PREMÁVKY JE PRVORADÁ



Rešpektujte všetky miestne predpisy. Ako vodič majte pri šoférovaní vždy voľné ruky, aby ste sa mohli venovať vedeniu vozidla. Pri šoférovaní musíte mať na zreteli predovšetkým bezpečnosť cestnej premávky.

RUŠENIE



Všetky bezdrôtové prístroje sú citlivé na rušenie, ktoré môže negatívne ovplyvniť ich prevádzku.

ODBORNÝ SERVIS



Tento výrobok smie inštalovať a opravovať iba vyškolený personál.

BATÉRIE, NABÍJAČKY A ĎALŠIE PRÍSLUŠENSTVO



Používajte iba batérie, nabíjačky a ďalšie príslušenstvo schválené spoločnosťou Nokia na použitie s týmto prístrojom. Neprepájajte nekompatibilné výrobky.

UCHOVÁVAJTE PRÍSTROJ V SUCHU



Váš prístroj nie je odolný voči vode. Uchovávajte ho v suchu.

SKLENENÉ SÚČASTI



Predný kryt prístroja je vyrobený zo skla. Ak prístroj spadne na tvrdý povrch alebo dostane silný úder, sklo sa môže rozbiť. Pokiaľ je sklo rozbité, nedotýkajte sa sklenených súčastí prístroja ani sa nepokúšajte odstrániť rozbité sklo z prístroja. Prestaňte prístroj používať, kým sklo nevymení kvalifikovaný profesionál.

CHRÁŇTE SI SLUCH





Headset počúvajte na primeranej úrovni hlasitosti a pri používaní reproduktora nedržte prístroj blízko ucha.

Začíname

Tlačidlá a súčasti

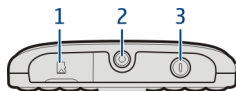
Pohľad zhora



- 1 Otvor na pamäťovú kartu
- 2 AV konektor Nokia (3,5 mm)
- 3 Vypínač 

Pohľad spredu

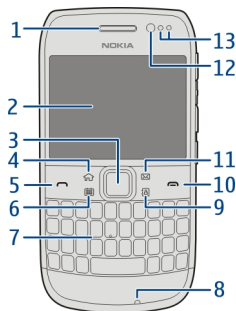

- 1 Slúchadlo
- 2 Displej
- 3 Tlačidlo Navi™ (navigačné tlačidlo). Používa sa tiež na snímanie fotografií.
- 4 Tlačidlo hlavného displeja
- 5 Tlačidlo Volat'
- 6 Tlačidlo kalendára
- 7 Klávesnica
- 8 Mikrofón
- 9 Tlačidlo kontaktov
- 10 Tlačidlo Koniec
- 11 E-mailové tlačidlo
- 12 Objektív prednej kamery
- 13 Okolité osvetlenie/snímač objektov

Pohľad zozadu

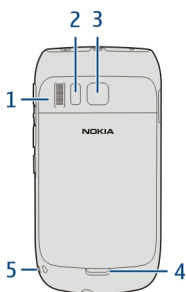

- 1 Reproduktor
- 2 Blesk fotoaparátu
- 3 Objektív fotoaparátu
- 4 Tlačidlo na uvoľnenie zadného krytu
- 5 Otvor pre šnúрку na zápästie

Pohľad z boku

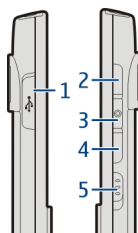

- 1 Konektor microUSB
- 2 Tlačidlo Zvýšenie hlasitosti/Zoom
- 3 Tlačidlo Stlmenie zvuku
- 4 Tlačidlo Zníženie hlasitosti/Zoom
- 5 Prepínač blokovania tlačidiel/tlačidlo Blesk

Pohľad zospodu

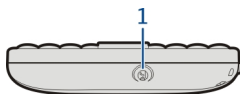

- 1 Konektor pre nabíjačku

Rýchly prístup pomocou tlačidiel priameho prístupu

Tlačidlá priameho prístupu umožňujú rýchly prístup k aplikáciám a úlohám. Každému tlačidlu bola priradená aplikácia a úloha.

Úprava tlačidiel priameho prístupu

Vyberte **Menu > Nastavenia a Telefón > Tlač. priam. prístupu**. Ak poskytovateľ služieb pridelil týmto tlačidlám aplikácie, nebudete ich môcť upraviť.

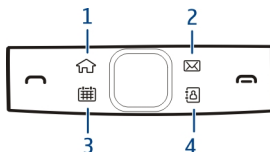

- 1 Tlačidlo Domov. Ak chcete otvoriť hlavné menu, stlačte tlačidlo Domov. Ak sa chcete vrátiť na úvodný displej, znovu stlačte tlačidlo Domov. Ak chcete prepínať medzi otvorenými aplikáciami, stlačte a podržte tlačidlo Domov.
- 2 E-mailové tlačidlo. Ak chcete otvoriť predvolenú schránku, stlačte e-mailové tlačidlo. Ak chcete začať písať e-mail, stlačte a podržte e-mailové tlačidlo.
- 3 Tlačidlo kalendára. Ak chcete zobrazíť kalendár telefónu, stlačte tlačidlo kalendára. Ak chcete vytvoriť nový záznam o schôdzke, stlačte a podržte tlačidlo kalendára.
- 4 Tlačidlo kontaktov. Ak chcete otvoriť zoznam kontaktov, stlačte tlačidlo kontaktov. Ak chcete vytvoriť nový kontakt, stlačte a podržte tlačidlo kontaktov.

Dotykový displej

Telefón môžete ovládať ľahkými dotykmi prstov na displeji. Ak použijete nechty, displej nebude reagovať.

Ak máte chladné prsty, displej nemusí reagovať na váš dotyk.



Dôležité: Chráňte dotykovú plochu pred poškrabávaním. Na písanie po dotykovej ploche nikdy nepoužívajte skutočné perá, ceruzky ani iné ostré predmety.

Blesk

Blesk fotoaparátu možno použiť ako baterku. Ak chcete zapnúť alebo vypnúť baterku, posuňte a na dve sekundy podržte prepínač blokovania tlačidiel.

Baterku možno použiť len vtedy, keď sa nachádzate na úvodnom displeji. Baterku môžete zapnúť aj vtedy, keď sa nachádzate na úvodnom displeji a telefón, displej alebo tlačidlá sú zablokované.

Bleskom nesviette nikomu do očí.

Odstránenie hluku

Ak voláte z hlučného prostredia, telefón odfiltruje hluk pozadia, aby bol váš hlas pre osobu na druhej strane linky zrozumiteľnejší.

Odstránenie hluku nie je k dispozícii, ak používate reproduktor alebo headset.

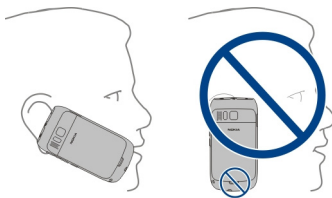

Najlepšie výsledky potlačenia hluku dosiahnete držaním telefónu so slúchadlom blízko ucha a hlavným mikrofónom nasmerovaným k ústam. Nezakrývajte sekundárny mikrofón na zadnej strane telefónu.

Vloženie SIM karty a batérie

 **Dôležité:** V tomto zariadení nepoužívajte SIM kartu mini-UICC, známu ako mikro SIM kartu, mikro SIM kartu s adaptérom ani SIM kartu s výrezom mini-UICC (pozri obrázky). Mikro SIM karta je menšia ako štandardná SIM karta. Zariadenie nepodporuje použitie mikro SIM kariet. Použitie nekompatibilných SIM kariet môže poškodiť kartu alebo zariadenie a môže porušiť dáta uložené na karte.



- 1 Vypnite telefón.
- 2 Potiahnite uvoľňovaciu západku zadného krytu smerom k spodnej časti telefónu a zložte kryt.

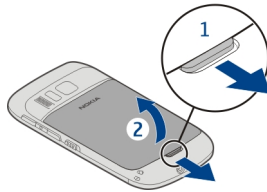

3 Ak je vložená batéria, vyberte ju.



4 Nechtom opatrne vyťahnite držiak karty SIM. Držiak nesmiete vybrať.

5 Skontrolujte, či plôška s kontaktmi karty smeruje nadol, a vložte SIM kartu. Držiak opatrne vsuňte späť na miesto.

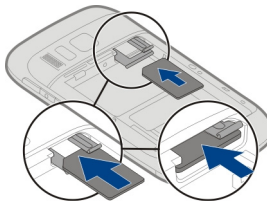

6 Zarovnajte kontakty batérie a vložte batériu.

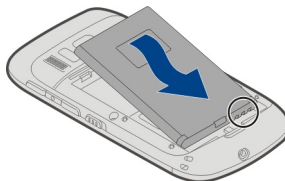

- 7 Vrchné západky otočte smerom k príslušným otvorom a potom zatlačte kryt nadol, kým nezapadne na miesto.

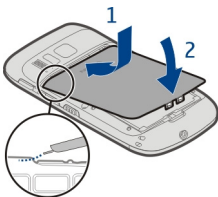

Vybratie karty SIM

- 1 Vypnite telefón.
- 2 Zložte zadný kryt.
- 3 Ak je vložená batéria, vyberte ju.
- 4 Nechtom opatrne vytiahnite držiak karty SIM. Držiak nesmiete vybrať. Vyberte kartu SIM.

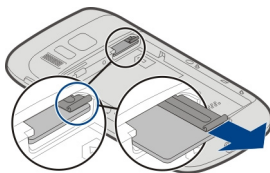

Vloženie alebo vybratie pamäťovej karty

Pamäťové karty sa predávajú osobitne.

Na pamäťovú kartu nič nenaľepajte.



Môžete nahrávať videá vo vysokom rozlíšení. Ak nahrávate na pamäťovú kartu, na dosiahnutie čo najlepšieho výkonu použite rýchlu, vysokokvalitnú kartu microSD od známeho výrobcu. Odporúča sa 4. trieda karty microSD (32 Mbit/s (4 MB/s)) alebo vyššia.

Vloženie pamäťovej karty

- 1 Nechtom otvorte kryt otvoru pre pamäťovú kartu.

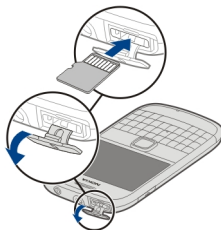

- 2 Ubezpečte sa, že ploška s kontaktmi pamätevej karty smeruje nahor.
- 3 Kartu vsuňte dovnútra tak, aby zapadla na miesto.

Vybratie pamätevej karty

- 1 Ak je telefón zapnutý, stlačte vypínač a zvolte položku **Vybrať** [názov pamätevej karty].
- 2 Nechom otvorte kryt otvoru pre pamäťovú kartu.
- 3 Zatlačte na kartu tak, aby sa uvoľnila.
- 4 Vytiahnite kartu.

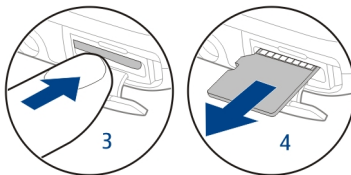

Nabíjanie O batérii

Váš telefón obsahuje vymeniteľnú nabíjateľnú batériu. Používajte výlučne nabíjačky schválené spoločnosťou Nokia, ktoré sú určené pre tento telefón. Telefón môžete nabíjať aj pomocou kompatibilného dátového kábla USB.

Keď je úroveň nabitia batérie veľmi nízka, aktivuje sa režim šetrenia energie. Ak chcete vypnúť režim šetrenia energie, stlačte vypínač **Ⓢ** a zvolte možnosť **Vypnúť šetrenie energie**. Keď je zapnutý režim šetrenia energie, možno nebudete môcť upravovať nastavenia určitých aplikácií.

Nabitie batérie

Batéria bola pri výrobe čiastočne nabitá. Pred prvým zapnutím telefónu ju však možno bude potrebné nabiť.

Ak telefón signalizuje nízku úroveň nabitia, postupujte takto:

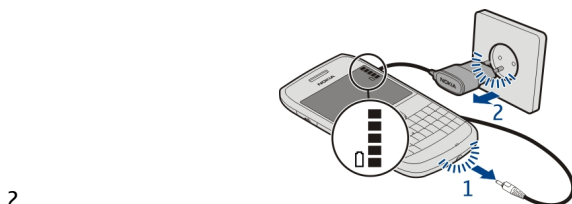
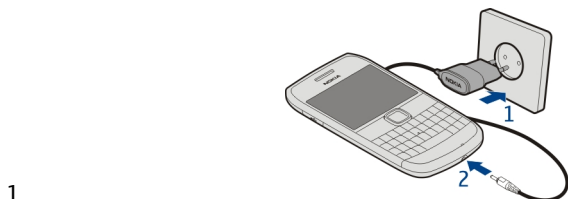

Batériu nie je potrebné nabíjať konkrétny čas. Počas nabíjania je možné telefón používať.

Ak je batéria úplne vybitá, môže trvať niekoľko minút, kým sa zobrazí indikátor nabíjania a kým budete môcť začať telefonovať.

Ak ste batériu dlho nepoužívali, bude možno potrebné po zapojení nabíjačku najprv odpojiť a znova zapojiť, aby sa začalo nabíjanie.

Tip: Na nabitie batérie môžete použiť aj kompatibilnú nabíjačku USB.

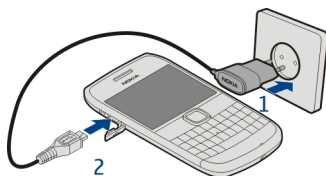

Nabíjanie batérie pomocou pripojenia USB

Batéria je takmer vybitá, ale nemáte so sebou nabíjačku? Na pripojenie telefónu ku kompatibilnému zariadeniu, ako je počítač, môžete použiť kompatibilný dátový kábel USB.

Nabíjanie pomocou pripojenia USB môžete použiť, keď nie je k dispozícii sieťová zásuvka. Počas nabíjania prístroja je možné prenášať dáta. Účinnosť nabíjania pomocou pripojenia USB sa môže výrazne líšiť a môže trvať pomerne dlho, kým sa nabíjanie začne a prístroj bude možné používať.

Počas nabíjania batérie môžete telefón používať.

Ak chcete zabrániť poškodeniu konektora nabíjačky, pri pripájaní alebo odpájaní kábla nabíjačky postupujte opatrne.

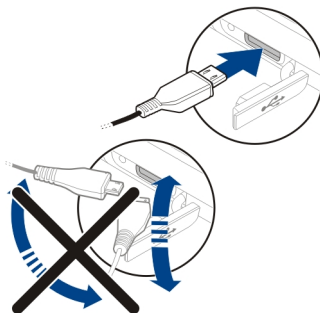

Zapnutie alebo vypnutie telefónu

Zapnutie

Stlačte a podržte vypínač , kým telefón nezavibruje.

Vypnutie

Stlačte a podržte vypínač .

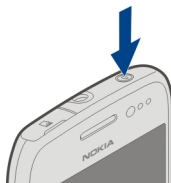

Zablokovanie alebo odblokovanie tlačidiel a displeja

Ak chcete, aby nedošlo k náhodnému volaniu, keď máte telefón vo vrecku alebo v taške, zablokujte tlačidlá a displej telefónu.

Posuňte prepínač blokovania tlačidiel.



Tip: Ak je prepínač blokovania tlačidiel mimo dosahu, telefón odblokujete stlačením navigačného tlačidla a zvolením položky **Odblokuj**.

Nastavenie automatického blokovania tlačidiel a displeja

- 1 Vyberte **Menu > Nastavenia a Telefón > Displej > Časový limit šetriča/blok..**
- 2 Určite časový limit, po ktorom sa tlačidlá a displej automaticky zablokujú.

Umiestnenie antén

Nedotýkajte sa oblasti antény, keď sa anténa používa. Kontakt s anténou zhoršuje kvalitu rádiovkej komunikácie a môže znížiť výdrž batérie z dôvodu vyššieho výkonu počas prevádzky.

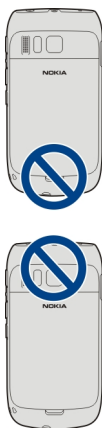

Oblasť okolo antény je zvýraznená.



Zmena hlasitosti hovoru, skladby alebo videoklipu

Použite tlačidlá hlasitosti.

Hlasitosť môžete upraviť počas hovoru alebo keď je aktívna niektorá aplikácia.

Zabudovaný reproduktor umožňuje hovoriť a počúvať z blízkej vzdialenosti bez nutnosti držať telefón pri uchu.

Aktivácia alebo inaktivácia reproduktora počas hovoru

Zvoľte položku  alebo .

Privevnenie šnúrky na zápästie

Preveďte šnúрку cez otvor a utiahnite ju.

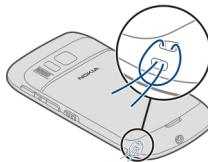

Headset

K telefónu môžete pripojiť kompatibilný headset alebo kompatibilné slúchadlá.

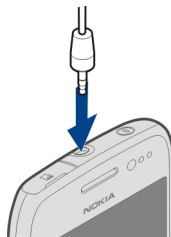

Nepripájajte výrobky, ktoré sú zdrojom výstupného signálu, pretože môžu poškodiť zariadenie. K AV konektoru Nokia nepripájajte žiadny zdroj napätia. Ak k AV konektoru Nokia pripájate externé zariadenie alebo headset, ktorý spoločnosť Nokia neschválila na používanie s týmto zariadením, venujte zvýšenú pozornosť nastaveniu hlasitosti.

Prvé použitie telefónu

Po prvom vložení SIM karty a zapnutí telefónu postupujte pri počiatocnom nastavovaní podľa pokynov zobrazených v telefóne. Ak chcete používať všetky služby Ovi spoločnosti Nokia, vytvorte účet Nokia. Môžete tiež skopírovať kontakty a ďalší obsah z predchádzajúceho telefónu. Môžete tiež predplatiť službu My Nokia a prijímať užitočné tipy a triky, ako získať zo svojho telefónu maximum.

Na vytvorenie účtu Nokia je potrebné internetové pripojenie. Ďalšie informácie o poplatkoch za prenos dát si vyžiadajte od svojho poskytovateľa služieb. Ak sa nemôžete pripojiť k internetu, môžete účet vytvoriť neskôr.

Tip: Ak chcete vytvoriť a spravovať účet Nokia prostredníctvom internetu, prejdite na lokalitu www.ovi.com.

Ak už máte účet Nokia, prihláste sa.

Tip: Zabudli ste heslo? Môžete požiadať o jeho poslanie vo forme e-mailu alebo textovej správy.

Pomocou aplikácie Prenos medzi tel. môžete kopírovať tento obsah:

- Kontakty
- Správy
- Obrázky a videá
- Osobné nastavenia

Po nastavení e-mailového účtu si môžete schránku prijatých správ nechať zobrazit' na úvodnom displeji, aby ste mohli jednoducho pristupovať k svojim e-mailom.

Ak chcete počas fázy nastavovania uskutočniť tiesňové volanie, stlačte tlačidlo Volat'.

Kopírovanie kontaktov alebo obrázkov zo starého telefónu

Chcete skopírovať dôležité informácie z predchádzajúceho kompatibilného telefónu Nokia a čo najskôr začať používať nový telefón? Pomocou aplikácie Pr. medzi tel. môžete bezplatne kopírovať napríklad kontakty, záznamy z kalendára a obrázky do nového telefónu.

Predchádzajúci telefón Nokia musí podporovať funkciu Bluetooth.

Vyberte položku **Menu > Aplikácie > Nástroje > Nast. telef. a Prenos dát.**



Ak predchádzajúci telefón Nokia nemá aplikáciu Pr. medzi tel., nový telefón pošle túto aplikáciu ako správu pomocou funkcie Bluetooth. Ak chcete túto aplikáciu nainštalovať, v predchádzajúcom telefóne otvorte prijatú správu a postupujte podľa pokynov.

- 1 Zvoľte telefón, ku ktorému sa chcete pripojiť, a spárujte telefóny. Pripojenie Bluetooth musí byť aktivované.
- 2 Ak druhý telefón vyžaduje prístupový kód, zadajte ho. Prístupový kód môžete definovať sami a musí sa zadať v oboch telefónoch. V niektorých telefónoch sa prístupový kód nemení. Podrobnejšie informácie nájdete v používateľskej príručke príslušného telefónu.
Prístupový kód je platný len pre aktuálne pripojenie.
- 3 Vyberte príslušný obsah a položku **OK**.

Prístupové kódy

| | |
|--------------------------------------|--|
| Kód PIN alebo PIN2 (4 – 8 číslic) | Chránia SIM kartu pred neautorizovaným použitím alebo sú nevyhnutné na prístup k niektorým funkciám. Zariadenie môžete nastaviť tak, aby pri zapnutí žiadalo zadanie kódu PIN. Ak ste kódy nedostali spolu so SIM kartou alebo ste ich zabudli, obráťte sa na poskytovateľa služieb. Ak kód zadáte nesprávne trikrát za sebou, budete ho musieť odblokovať pomocou kódu PUK alebo PUK2. |
| Kód PUK alebo PUK2 (8 číslic) | Sú potrebné na odblokovanie kódu PIN alebo PIN2. |

| | |
|---|--|
| | <p>Ak ste kódy nedostali spolu so SIM kartou, obráťte sa na svojho poskytovateľa služieb.</p> |
| <p>Číslo IMEI (15 číslíc)</p> | <p>Používa sa na identifikáciu platných zariadení v sieti. Toto číslo možno použiť napríklad aj na zablokovanie ukradnutých zariadení.</p> <p>Ak chcete zobrazit' číslo IMEI, zadajte kombináciu *#06#.</p> |
| <p>Blokovací kód (bezpečnostný kód) (min. 4 číslice alebo znaky)</p> | <p>Pomáha chrániť zariadenie pred neautorizovaným použitím.</p> <p>Zariadenie môžete nastaviť tak, aby žiadalo zadanie definovaného blokovacieho kódu.</p> <p>Kód držte v tajnosti a na bezpečnom mieste, oddelene od zariadenia.</p> <p>Ak tento kód zabudnete a zariadenie sa zablokuje, budete sa musieť obrátiť na servisné stredisko. Tam vám môžu účtovať ďalšie poplatky a všetky osobné údaje zo zariadenia sa môžu vymazať.</p> <p>Ďalšie informácie vám poskytne Centrum komplexnej starostlivosti o zákazníka Nokia Care.</p> |

Používanie používateľskej príručky v telefóne

 Telefón obsahuje kompletnú používateľskú príručku. Máte ju tak poruke vždy, keď ju potrebujete. Vyberte ikonu **Menu** > **Aplikácie** > **Príručka**.

Otvorenie používateľskej príručky v príslušnej aplikácii

Vyberte položku **Voľby** > **Používateľská príručka**. Táto funkcia nie je k dispozícii pre všetky aplikácie.

Vyhľadávanie v používateľskej príručke

Po otvorení používateľskej príručky vyberte položku **Voľby** > **Hľadať** a do poľa vyhľadávania zadajte príslušné písmeno alebo slovo.

Prepnutie medzi používateľskou príručkou a aplikáciou

Stlačte a podržte tlačidlo Domov, potiahnite prstom doľava alebo doprava a zvolte požadovanú aplikáciu.

Ikona  signalizuje odkaz na webovú stránku. Odkazy na súvisiace témy sa môžu nachádzať na konci pokynov.

Tip: Dostanete tiež textové správy a tipy v telefóne, ktoré vám poskytnú užitočné informácie o používaní telefónu. Ak si chcete tipy pozrieť neskôr, zvolte položku **Menu > Aplikácie > Nástroje > My Nokia**.

Inštalácia balíka programov Nokia Ovi Suite v počítači

Pomocou počítačovej aplikácie Nokia Ovi Suite môžete spravovať obsah v telefóne a synchronizovať ho s kompatibilným počítačom. Môžete tiež aktualizovať telefón najnovším softvérom a sťahovať mapy.

Stiahnite si najnovšiu verziu balíka programov Nokia Ovi Suite zo stránky www.ovi.com/suite do počítača.

Ďalšie informácie o balíku Nokia Ovi Suite Ovi nájdete na stránke www.ovi.com/suite.

Informácie o tom, ktoré operačné systémy podporuje balík Nokia Ovi Suite, nájdete na stránke www.nokia.com/support.

Zákl. použ.

Funkcie dotykového displeja

Ak chcete vytvoriť interakciu s používateľským rozhraním, na dotykovom displeji klepnite alebo klepnite a podržte.

Otvorenie aplikácie alebo iného prvku na displeji

Klepnite na príslušnú aplikáciu alebo prvok.

Rýchly prístup k funkciám

Klepnite a podržte položku. Otvorí sa kontextové menu s dostupnými možnosťami. Ak chcete napríklad poslať snímku alebo vymazať budenie, klepnite a podržte obrázok alebo budenie a z kontextového menu vyberte požadovanú možnosť.

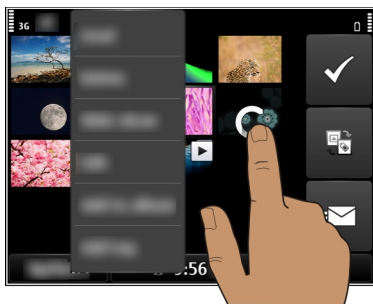

Klepnutím a podržaním na úvodnom displeji sa aktivuje režim úprav.



Presunutie položky

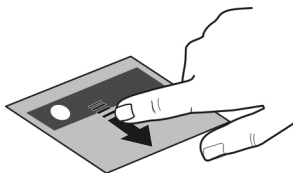

Klepnite a podržte položku a posuňte ju prstom po displeji. Položka sa posúva podľa prsta.

Po aktivovaní režimu úprav môžete posúvať položky na úvodnom displeji alebo v hlavnom menu.

Potiahnutie

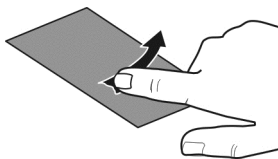

Položte prst na displej a rovnomerným pohybom ho posuňte požadovaným smerom. Napríklad pri prezeraní obrázka sa môžete presunúť na ďalší obrázok potiahnutím prstom doľava.

Presúvanie v zozname alebo v menu

Položte prst na displej, rýchlo sa ním presuňte po displeji nahor alebo nadol a potom prst zdvihnite. Obsah displeja sa posúva rovnakou rýchlosťou a smerom ako v momente

uvoľnenia. Ak chcete z pohybujúceho sa zoznamu vybrať položku a zastaviť pohyb, klepnite na požadovanú položku.

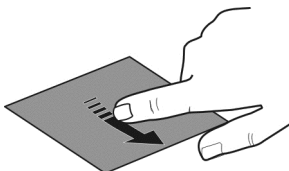

Zväčšenie obrázka

Položte dva prsty na položku, napríklad na obrázok alebo webovú stránku, a rozťahnite ich.

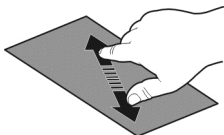

Oddialenie obrázka

Položte dva prsty na položku a stiahnite ich.

Tip: Na priblíženie alebo oddialenie môžete tiež dvakrát klepnúť na položku.

Interaktívne prvky na úvodnom displeji

Prvky na úvodnom displeji sú interaktívne. Priamo na úvodnom displeji môžete napríklad meniť dátum a čas, nastavovať upozornenia alebo upravovať profily.

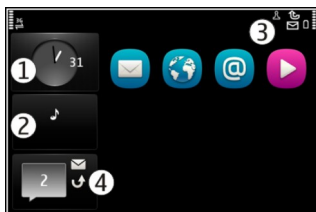

Nastavenie upozornenia

Zvoľte hodiny (1).

Aktivovanie alebo úprava profilov

Zvoľte profil (2).

Zobrazenie dostupných sietí WLAN alebo spravovanie pripojenia Bluetooth

Zvoľte oblasť hlásení (3).

Úprava nastavení pripojenia

Zvoľte oblasť hlásení (3) a možnosť .

Zobrazenie neprijatých hovorov a prijatých správ

Zvoľte miniaplikáciu zmeškaných udalostí (4). Táto miniaplikácia je viditeľná len v prípade, ak existujú zmeškané udalosti.

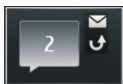

Tip: Vo väčšine ostatných zobrazení môžete v spodnej časti displeja zvoliť čas a získať prístup k rovnakým skratkám ako v oblasti hlásení na úvodnom displeji.



Prepínanie medzi otvorenými aplikáciami

V pozadí môžete vidieť, ktoré aplikácie a úlohy sú otvorené, a prepínať medzi nimi.

Stlačte a podržte tlačidlo Domov, potiahnite prstom doľava alebo doprava a vyberte požadovanú aplikáciu.



Ak nechávate aplikácie spustené v pozadí, zvyšujú sa požiadavky na energiu batérie a použitie pamäte. Ak chcete zatvoriť aplikáciu, ktorú nepoužívate, vyberte položku **X**.

Tip: Ak chcete zatvoriť všetky spustené aplikácie, vyberte a podržte prepínač úloh a z kontextového menu vyberte možnosť **Zavrieť všetky**.

Písanie textu

Zadávanie pomocou klávesnice

Telefón má plnú klávesnicu.

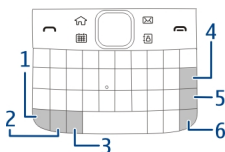

- 1 Funkčné tlačidlo. Ak chcete vložiť špeciálne znaky vytlačené v hornej časti tlačidiel, stlačte funkčné tlačidlo a potom stlačte príslušné tlačidlo. Ak chcete zadať niekoľko špeciálnych znakov za sebou, stlačte funkčné tlačidlo dvakrát. Ak sa chcete vrátiť do normálneho režimu, stlačte funkčné tlačidlo.
- 2 Tlačidlo Shift. Ak chcete prepínať medzi režimami písania veľkých a malých písmen, stlačte tlačidlo Shift dvakrát. Ak chcete zadať jedno veľké písmeno v režime písania malých písmen alebo jedno malé písmeno v režime písania veľkých písmen, stlačte tlačidlo Shift a potom stlačte tlačidlo s požadovaným písmenom.
- 3 Tlačidlo Sym. Ak chcete vložiť špeciálne znaky, ktoré nie sú zobrazené na klávesnici, stlačte tlačidlo Sym a zvolte požadovaný znak.
- 4 Tlačidlo Backspace. Ak chcete vymazať niektorý znak, stlačte tlačidlo Backspace. Ak chcete vymazať viacero znakov, stlačte a podržte tlačidlo Backspace.
- 5 Tlačidlo Enter. Ak chcete posunúť kurzor do ďalšieho riadka alebo poľa zadávania textu, stlačte tlačidlo Enter. Ďalšie funkcie závisia od aktuálneho kontextu. V poli webovej adresy webového prehliadača napríklad slúži tlačidlo Enter ako ikona Prejsť.
- 6 Tlačidlo Ctrl

Vloženie variantu písmena

Vkladať môžete napríklad písmená s diakritikou. Ak chcete vložiť písmeno **á**, stlačte a podržte tlačidlo **Sym** a potom opakovane stláčajte tlačidlo **A**, kým sa nezobrazí požadované písmeno. Poradie a dostupnosť písmen závisia od zvoleného jazyka pri písaní.

Tlačidlové skratky

Pomocou skratiek môžete zefektívniť používanie aplikácií.

Hlavné skratky

| | |
|-------------|-----------------------------|
| Ctrl + C | Kopírovanie textu |
| Ctrl + X | Vystrihnutie textu |
| Ctrl + V | Prilepenie textu |
| Shift + Sym | Zmena jazyka písaného textu |
| Ctrl + A | Výber všetkých položiek |
| Ctrl + B | Použitie tučného písma |

Skratky e-mailu

| | |
|-----|--|
| C | Vytvorenie novej správy |
| R | Odpovedanie na správu |
| Od: | Odpovedanie všetkým |
| F | Poslanie správy ďalej |
| D | Vymazanie správy |
| H | Otvorenie používateľskej príručky v zariadení |
| I | Zbalenie alebo rozbalenie zoznamu správ |
| L | Označenie správy |
| M | Presunutie správy do inej zložky |
| N | Presun na ďalšiu správu |
| P | Presun na predchádzajúcu správu |
| S | Vyhľadanie správy |
| U | Označenie správy ako prečítanej alebo neprečítanej |

| | |
|---|-----------------------------------|
| Z | Synchronizovanie e-mailového účtu |
|---|-----------------------------------|

Indikátory displeja

Všeobecné indikátory



Dotyková plocha a tlačidlá sú zablokované.



Telefón ticho upozorní na prichádzajúce hovory alebo správy.



Budík je nastavený.



Profil s časovým limitom je aktivovaný.



Máte zmeškanú udalosť z kalendára.

Indikátory hovorov



Niekoľko sa vám pokúšal dovolať.



Používate druhú telefónnu linku (služba siete).



Prichádzajúce hovory sú presmerované na iné číslo (služba siete). Ak máte dve telefónne linky, číslo predstavuje aktívnu linku.



Telefón je pripravený na internetový hovor.

Indikátory správ



Máte neprečítané správy. Ak indikátor bliká, zložka Prijaté je pravdepodobne plná.



V zložke Na odoslanie sa nachádzajú správy čakajúce na odoslanie.

Indikátory siete





Telefón je pripojený k sieti GSM (služba siete).





Telefón je pripojený k sieti 3G (služba siete).





Dátové spojenie GPRS (služba siete) je otvorené. Ikona  označuje, že spojenie je pridržené, a ikona  označuje, že spojenie sa otvára alebo zatvára.





Dátové spojenie EGPRS (služba siete) je otvorené. Ikona  označuje, že spojenie je pridržené, a ikona  označuje, že sa spojenie vytvára.





Dátové spojenie 3G (služba siete) je otvorené. Ikona  označuje, že spojenie je pridržené, a ikona  označuje, že sa spojenie vytvára.











Dátové spojenie HSPA (služba siete) je otvorené. Ikona  označuje, že spojenie je pridržené, a ikona  označuje, že sa spojenie vytvára.



Spojenie cez sieť WLAN je dostupné. Ikona  označuje, že spojenie je šifrované, a ikona  označuje, že spojenie nie je šifrované.

Indikátory pripojenia

-  Pripojenie Bluetooth je aktívne. Ikona  signalizuje, Źe telefón posiela dáta. Ak tento indikátor bliká, telefón sa pokúša pripojiť k ďalšiemu zariadeniu.
-  K telefónu je pripojený kábel USB.
-  Systém GPS je aktívny.
-  Telefón sa synchronizuje.
-  K telefónu je pripojený kompatibilný headset.
-  K telefónu je pripojený kompatibilný výstupný televízny kábel.
-  K telefónu je pripojený kompatibilný textový telefón.

Nastavenie blikania svetelného upozornenia na neprijaté hovory alebo prijaté správy

Keď svetlo hlásenia telefónu bliká, máte neprijatý hovor alebo prijatú správu.

Vyberte položku **Menu** > **Nastavenia** a položku **Telefón** > **Svetlá hlásení** > **Svetlo upozornenia**.

Vyhľadávanie v telefóne a na internete

 Môžete vyhľadávať rôzne položky, napríklad správy, obrázky, súbory, hudbu alebo videá uložené v telefóne alebo na internete.

- 1 Vyberte položku **Menu** > **Aplikácie** > **Hľadanie**.
- 2 Začnite zadávať hľadané slovo a zvolte niektorú z navrhovaných zhôd.
- 3 Ak chcete vyhľadávať na internete, zvolte prepojenie na vyhľadávanie na internete na konci výsledkov vyhľadávania. Musíte mať aktívne pripojenie na internet.

Tip: Na úvodný displej môžete pridať miniaplikáciu vyhľadávania. Klepnite na úvodný displej a podržte, zvolte položku  a vyhľadajte miniaplikáciu v zozname.

Používanie telefónu v režime off-line

Na miestach, kde nechcete uskutočňovať alebo prijímať hovory, môžete naďalej otvárať kalendár, zoznam kontaktov a hry off-line, ak si aktivujete profil off-line. Telefón vypne na miestach, kde je používanie mobilných telefónov zakázané alebo kde by mohlo spôsobiť rušenie alebo nebezpečenstvo.

Na úvodnom displeji vyberte profil a položku **Off-line**.

Po aktivácii profilu Offline sa pripojenie k celulárnej sieti ukončí. Zablokujú sa všetky rádiové signály prenášané medzi telefónom a celulárnou sieťou. Ak sa pokúsite poslať správu, uloží sa do zložky Na odoslanie a pošle sa až po aktivácii iného profilu.

Telefón môžete používať aj bez SIM karty. Telefón vypnite a vyberte SIM kartu. Keď zariadenie znova zapnete, aktivuje sa profil off-line.



Dôležité: V režime off-line nemôžete volať ani prijímať žiadne hovory, ani nemôžete používať žiadne funkcie, ktoré si vyžadujú pokrytie celulárnou sieťou. Možnosť volania na oficiálne tiesňové číslo naprogramované v prístroji môže byť dostupná. Uskutočňovanie hovorov z prístroja bude možné až po zmene nastavenia režimu.

Keď je profil off-line aktívny, naďalej môžete používať sieť WLAN napríklad na čítanie e-mailov alebo prehliadanie internetových stránok. Používať môžete aj pripojenie Bluetooth.

Dodržiavajte všetky platné bezpečnostné predpisy a pravidlá.

Predĺženie napájacieho cyklu batérie

Ak musíte mať stále poruke nabíjačku, existuje niekoľko spôsobov, ktoré vám pomôžu znížiť spotrebu energie telefónu.

- Batériu treba vždy úplne dobiť.
- Aktivujte režim šetrenia energie, čím sa optimalizujú nastavenia telefónu, ako napríklad **Režim siete** a **šetrič displeja**.

Aktivácia režimu šetrenia energie

Stlačte vypínač  a vyberte položku **Zapnúť šetrenie energie**. Ak chcete vypnúť režim šetrenia energie, stlačte vypínač  a zvolte možnosť **Vypnúť šetrenie energie**.

Zatvorenie nepoužívaných aplikácií

Stlačte a podržte tlačidlo Domov, potiahujte prstom, kým sa nezobrazí požadovaná aplikácia, a zvolte tlačidlo .

Zvuky, témy a efekty

- Je potrebné stlmiť nepotrebné tóny, napríklad tóny tlačidiel.
- Je vhodnejšie používať slúchadlá ako reproduktor.
- Zmeňte časový limit, po uplynutí ktorého sa vypne displej telefónu.

Nastavenie časového limitu osvetlenia displeja

Vyberte **Menu > Nastavenia a Telefón > Displej > Časový limit osvetlenia**.

Aktivácia tmavej témy a tapety

Vyberte **Menu** > **Nastavenia a Témy** > **Všeobecné**. Ak chcete zmeniť tapetu úvodného displeja, vyberte menu **Voľby** > **Zmeniť tapetu**.

Inaktivácia animovaných efektov pozadia

Vyberte **Menu** > **Nastavenia a Témy** > **Všeobecné** > **Voľby** > **Efekty témy** > **Vypnuté**.

Zníženie jas displeja

V nastaveniach displeja vyberte položku **Jas**.

Inaktivácia šetriča displeja Veľké hodiny

Vyberte **Menu** > **Nastavenia a Témy** > **Šetrič displeja** > **Žiadny**.

Používanie siete

- Ak počúvate hudbu alebo inak používate telefón, ale nechcete uskutočňovať ani prijímať hovory, aktivujte profil off-line.
- Nastavte telefón tak, aby kontroloval nové e-maily zriedkavejšie.
- Na pripojenie k internetu používajte častejšie sieť WLAN než paketové dátové pripojenie (GPRS).
- Ak je telefón nastavený na používanie sietí GSM aj 3G (duálny režim), spotrebúva tak viac energie pri vyhľadávaní siete 3G.

Nastavenie telefónu na výhradné používanie siete GSM

Vyberte **Menu** > **Nastavenia a Pripojenie** > **Sieť** > **Režim siete** > **GSM**.

Inaktivácia pripojenia Bluetooth, keď nie je potrebné

Vyberte **Menu** > **Nastavenia a Pripojenie** > **Bluetooth** > **Bluetooth** > **Vypnutý**.

Vypnutie vyhľadávania dostupných sietí WLAN

Vyberte **Menu** > **Nastavenia a Pripojenie** > **WLAN** > **Voľby** > **Nastavenia** > **Ukázať dostupnosť WLAN** > **Nikdy**.

Vytvorenie paketového dátového spojenia (3G alebo GPRS) len v prípade potreby

Vyberte **Menu** > **Nastavenia a Pripojenie** > **Admin. nastavenia** > **Paketové dáta** > **Paketové dát. spojenie** > **Ak je to nutné**.

Ak telefón prestane reagovať

Opätovne zapnite telefón. Približne na 8 sekúnd stlačte a podržte vypínač . Telefón trikrát zavibruje a vypne sa. Ak chcete telefón znova zapnúť, stlačte vypínač .

Neodstráni sa žiadny obsah, napríklad kontakty ani správy.

Personalizácia telefónu

Profily

O profiloch

 Vyberte položku **Menu** > **Nastavenia** > **Profily**.

Čakáte hovor, ale nachádzate sa na mieste, kde telefón nemôže zvonit? Telefón má niekoľko skupín nastavení nazývaných profily, ktoré možno personalizovať pre rozličné udalosti a prostredia. Môžete tiež vytvárať vlastné profily.

Profily možno personalizovať niektorým z uvedených spôsobov:

- zmeniť zvonenie a tóny upozornení na správy,
- zmeniť hlasitosť zvonenia a tónov tlačidiel,
- stlmiť tóny tlačidiel a hlásení,
- aktivovať hlásenia vibrovaním,
- nastaviť telefón tak, aby vyslovil meno volajúceho kontaktu.

Personalizácia tónov

Tóny telefónu môžete personalizovať pre každý profil.

Vyberte položku **Menu** > **Nastavenia** > **Profily**.

- 1 Vyberte požadovaný profil.
- 2 Vyberte položku **Personalizovať** a požadovanú možnosť.

Tip: Stiahnite si zvonenia zo služby Obchod Ovi. Ďalšie informácie o službe Ovi Obchod nájdete na lokalite www.ovi.com.

Stíšenie telefónu

Keď je aktívny tichý profil, všetky zvonenia a hlásenia sa vypnú. Tento profil aktivujte, ak ste napríklad v kine alebo na stretnutí.

Na úvodnom displeji vyberte profil a položku **Tichý**.

Zmena profilu Schôdzka alebo Vonku

Po aktivácii profilu Schôdzka telefón namiesto zvonenia raz diskkrétne pípne. Po aktivácii profilu Vonku je tón zvonenia hlasnejší, aby ste neprepočuli hovor v hlučnom prostredí.

Na úvodnom displeji zvolte profil a položku **Schôdzka** alebo **Vonku**.

Vytvorenie nového profilu

Ako môžete dosiahnuť, aby telefón spĺňal vaše potreby v práci, v škole alebo doma? Môžete si vytvárať nové profily pre rôzne situácie a pomenúvať ich príslušnými názvami.

- 1 Vyberte položku **Menu** > **Nastavenia** > **Profily a Voľby** > **Vytvoriť nový**.
- 2 Definujte nastavenia profilu a vyberte položku **Názov profilu**.
- 3 Zadajte názov profilu.

Nastavenie profilu s časovým limitom

Profil môžete aktivovať na určitý čas, po ktorom sa aktivuje naposledy použitý profil.

Vyberte **Menu** > **Nastavenia** > **Profily**.

- 1 Vyberte požadovaný profil a zvolte položku **Načasovaný**.
- 2 Vyberte časový limit, po ktorom skončí platnosť konkrétneho profilu.

Zmena témy

 Pomocou tém môžete meniť farby a vzhľad displeja.

Vyberte položku **Menu** > **Nastavenia** > **Témy**.

Vyberte položku **Všeobecné** a tému.

Niektoré témy obsahujú efekty animácie pozadia. Ak chcete šetriť energiu batérie, vyberte položku **Všeobecné** > **Voľby** > **Efekty témy** > **Vypnuté**.

Tip: Stiahnite si témy zo služby Obchod Ovi spoločnosti Nokia. Ďalšie informácie o službe Ovi Obchod nájdete na lokalite www.ovi.com.

Domáca obrazovka

O úvodnom displeji

Možnosti úvodného displeja:

- zobrazovanie upozornení na neprijaté hovory alebo prijaté správy,
- spúšťanie obľúbených aplikácií,
- ovládanie aplikácií (napríklad prehrávača hudby),
- pridávanie skratiek pre konkrétne funkcie (napríklad napísanie správy),
- prezeranie obľúbených kontaktov a možnosť okamžite im zavolať alebo poslať správu.

Môžete mať viacero stránok úvodného displeja, napríklad osobitný displej pre pracovné a súkromné záležitosti.

Prvky na úvodnom displeji sú interaktívne. Ak napríklad vyberiete hodiny, otvorí sa aplikácia Hodiny.

Prepínanie medzi úvodnými displejmi

Môžete mať viac ako jeden úvodný displej. Vytvoriť môžete napríklad úvodný displej pre pracovné a súkromné záležitosti a pre každý personalizovať rôzny obsah.

Ak chcete prepnúť na ďalší úvodný displej, potiahnite prstom doľava alebo doprava.

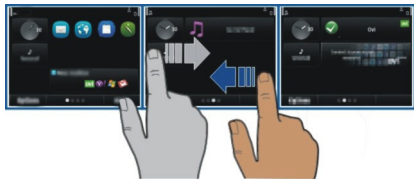

Symbol  signalizuje, na ktorom úvodnom displeji sa nachádzate.

Personalizácia úvodného displeja

Chcete mať v pozadí úvodného displeja svoju obľúbenú krajinu alebo obrázky rodiny? Môžete zmeniť túto tapetu a usporiadať položiek na úvodnom displeji a prispôbiť ho tak podľa vlastných želaní.

Tip: Ak máte viac ako jeden úvodný displej, môžete medzi nimi prepínať aj počas upravovania a prispôbiť si naraz všetky úvodné displeje.

Zmena tapety

- 1 Na úvodnom displeji klepnite a podržte.
- 2 Vyberte **Voľby** > **Zmeniť tapetu** > **Snímka**.
- 3 Vyberte požadovaný obrázok.
- 4 Vyberte **Hotovo**.

Tip: Ďalšie snímky výplní pozadia si môžete stiahnuť zo služby Ovi Obchod spoločnosti Nokia. Ďalšie informácie o službe Ovi Obchod nájdete na lokalite www.ovi.com.

Zmena usporiadania položiek na úvodnom displeji

- 1 Na úvodnom displeji klepnite a podržte.
- 2 Presuňte položky na nové miesto.

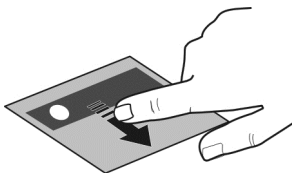

3 Vyberte **Hotovo**.

Pridanie miniaplikácie na úvodný displej

Chceli by ste vedieť, aké má byť dnes počasie alebo čo je nové vo svete? Miniaplikácie môžete pridať na úvodný displej, vďaka čomu budete mať poruke všetky dôležité informácie.

- 1 Na úvodnom displeji klepnite a podržte.
- 2 Vyberte položku **+** a v zozname vyberte požadovanú miniaplikáciu.
- 3 Vyberte ikonu **Hotovo**.

Miniaplikácia môže zlepšiť fungovanie súvisiacej aplikácie a môže tiež zmeniť spôsob fungovania aplikácie. Ak napríklad pridáte miniaplikáciu na upozornenia, v miniaplikácii sa zobrazí upozornenie na prijaté správy.

Tip: Ak chcete stiahnuť ďalšie miniaplikácie, zvolte položku **OVI**.

Používanie služieb alebo sťahovanie obsahu môže vyžadovať prenos veľkého množstva dát, čo môže viesť k poplatkom za prenos.

Niektoré miniaplikácie na úvodnom displeji sa môžu automaticky pripájať na internet. Zabránite tomu výberom položky **Voľby** > **Miniaplikácie do off-line**.

Odstránenie miniaplikácie z úvodného displeja

- 1 Na úvodnom displeji klepnite a podržte.
- 2 Vyberte miniaplikáciu a z kontextového menu položku **Odstrániť**.
- 3 Vyberte ikonu **Hotovo**.

Pridanie skratky na úvodný displej

Vedeli ste, že môžete vytvoriť skratky k najpoužívanejším aplikáciám a funkciám? Skratky môžete pridať k aplikáciám, webovým záložkám alebo akciám, ako napríklad písanie správy.

- 1 Na úvodnom displeji klepnite a podržte.
- 2 Vyberte aplikáciu widget skratiek a položku **Nastavenia**.

- 3 Vyberte skratku, ktorú chcete definovať, a potom vyberte možnosť **Záložka** alebo **Aplikácia** a požadovanú položku.
- 4 Vyberte položku **Späť** > **Hotovo**.

Tip: Ak chcete skratku odstrániť, nahraďte ju inou.

Tip: Ak pri úprave úvodného displeja pridáte prázdne aplikácie widget skratiek, budete môcť neskôr definovať skratky priamo na úvodnom displeji.

Pridávanie dôležitých kontaktov na úvodný displej

Pridávajte najdôležitejšie kontakty na úvodný displej, aby ste im mohli rýchlo volať alebo poselať správy.

Kontakty musia byť uložené v pamäti telefónu.

- 1 V miniaplikácii **Oblíbené kontakty** vyberte položku .
- 2 Výberom označte požadované kontakty, ktoré chcete pridať na úvodný displej. Do miniaplikácie môžete pridať až 20 kontaktov.

Volanie alebo poslanie správy kontaktu

V miniaplikácii vyberte príslušný kontakt.

Odstránenie kontaktu z úvodného displeja

V miniaplikácii vyberte položku  a kontakt, ktorý chcete odstrániť. Kontakt sa odstráni z miniaplikácie, ale zostane v zozname kontaktov.

Usporiadanie aplikácií

Chcete rýchlo otvárať najpoužívanejšie aplikácie? V hlavnom menu môžete usporadúvať aplikácie a skryť menej používané aplikácie do zložiek.

Stlačte tlačidlo **Domov** a vyberte menu **Voľby** > **Upraviť**.

Vytvorenie novej zložky

Vyberte položku **Voľby** > **Nová zložka**.

Presunutie aplikácie do zložky

Vyberte a podržte príslušnú aplikáciu a z kontextového menu vyberte položku **Presunúť do zložky** a novú zložku.

Tip: Aplikácie a zložky môžete aj presúvať.

Stiahnutie hry, aplikácie alebo inej položky

Stiahnite si bezplatné hry, aplikácie alebo videá, prípadne si zakúpte ďalší obsah pre svoj telefón. V službe Obchod Ovi nájdete obsah určený špeciálne pre váš telefón.

Zvoľte položku **Menu** > **Obchod** a prihláste sa k účtu Nokia.

- 1 ak chcete vybrať položku.
- 2 Ak je pri položke zobrazená cena, zvoľte možnosť **Buy**. Ak je položka bezplatná, zvoľte možnosť **Download**.
- 3 Za položky môžete zaplatiť kreditnou alebo debetnou kartou, prípadne prostredníctvom telefónneho účtu (ak je táto možnosť k dispozícii).
Ak chcete v účte Nokia uložiť informácie o karte, zvoľte položku **Save this card to my Nokia account..**
Ak sú už informácie o karte v účte uložené a chcete použiť iný spôsob platby, zvoľte položku **Change billing details**.
- 4 Ak chcete získať potvrdenie o nákupe, zvoľte alebo zadajte e-mailovú adresu.
- 5 Vyberte ikonu **Confirm**.
- 6 Po dokončení sťahovania môžete danú položku otvoriť alebo zobraziť, prípadne môžete pokračovať v prezeraní ďalšieho obsahu. Položky sa v telefóne ukladajú podľa typu obsahu. Ak chcete zmeniť predvolené umiestnenie, zvoľte položku **Account** > **Installation preferences** a požadovanú pamäť.

Tip: Na stiahnutie väčších súborov, ako sú hry, aplikácie alebo videá, použite pripojenie WLAN.

Tip: Uložte si detaily o karte do svojho účtu Nokia, aby ste ich nemuseli zadávať pri každom nákupe v službe Obchod Ovi. Do účtu môžete pridať viacero kariet a pri nákupe vybrať tú, ktorú práve chcete použiť.

Ďalšie informácie o položke získate od príslušného vydavateľa.

Telefón

Zavolanie na telefónne číslo

- 1 Zadajte telefónne číslo.
Pre medzinárodné hovory zadajte znak + ako náhradu za medzinárodný prístupový kód.
- 2 Hovor uskutočnite stlačením tlačidla **Volať**.
- 3 Ak chcete hovor ukončiť, stlačte tlačidlo **Koniec**.

Vyhľadanie kontaktu

Vyhľadávať môžete kontakty, ktoré ste uložili v zozname kontaktov.

Na úvodnom displeji začnite písať krstné meno alebo priezvisko kontaktu. Môžete vyhľadávať aj podľa názvu spoločnosti.

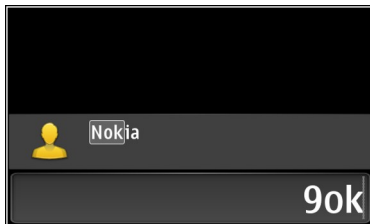

Zapnutie alebo vypnutie vyhľadávania kontaktov

Vo funkcii voľby čísla zvolte menu **Voľby > Hľadanie kontaktov > Zapnuté** alebo možnosť **Vypnuté**.

Volanie kontaktu

Vyberte položku **Menu > Kontakty**.

- 1 Ak chcete vyhľadať kontakt, do vyhľadávacieho poľa zadajte prvé písmená alebo znaky mena alebo priezviska.
- 2 Vyberte kontakt.
- 3 Na karte kontaktu vyberte položku **Hovor**.
- 4 Ak je ku kontaktu priradených viacero čísel, vyberte požadované číslo.

Stíšenie hovoru

Mikrofón v telefóne môžete počas hovoru vypnúť.

Stlačte tlačidlo stíšenia. Ak chcete mikrofón zapnúť, znovu stlačte tlačidlo hlasitosti.

Uskutočnenie videohovoru

Máte priateľov alebo príbuzných, ktorých nevidate veľmi často? Ak ich chcete vidieť a porozprávať sa s nimi, využite videohovor.

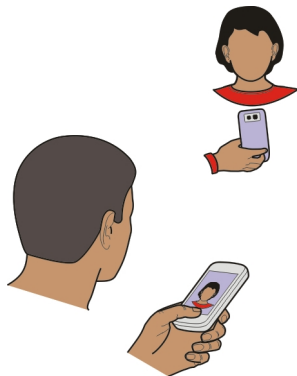

Videohovor je služba siete a na jeho uskutočnenie musíte byť v dosahu pokrytia sieťou 3G.

Informácie o dostupnosti a poplatkoch si vyžiadajte od poskytovateľa služieb.

Videohovory možno uskutočňovať iba medzi dvoma účastníkmi. Videohovory nemožno uskutočňovať zároveň s iným hlasovým hovorom, videohovorom ani dátovým prenosom.

- 1 Vyberte položku **Menu** > **Kontakty** a vyhľadajte príslušný kontakt.
- 2 Vyberte kontakt a na karte kontaktu vyberte položku **Videohovor**.

Pri videohovoroch sa predvolene používa kamera na prednej strane telefónu. Nadviazanie spojenia videohovoru si vyžaduje istý čas. Ak sa spojenie nepodarilo nadviazať (napríklad ak sieť nepodporuje videohovory alebo telefón účastníka nie je kompatibilný), telefón sa spýta, či namiesto toho chcete uskutočniť normálny hovor alebo odoslať správu.

Videohovor je aktívny, keď vidíte dve videosnímky a cez reproduktor počujete zvuk. Prijemca videohovoru môže videoprenos odmietnuť. V takom prípade budete počuť len hlas volajúceho a môžete vidieť jeho snímku alebo sivý displej.

- 3 Videohovor ukončíte stlačením tlačidla Koniec.

Posielanie snímky namiesto živého videoprenosu

Vyberte položku **Menu** > **Nastavenia a Telefonovanie** > **Hovor** > **Snímka pre videohovor**.

Aj v prípade, že neuskutočňujete živý videoprenos, bude hovor účtovaný ako videohovor.

Uskutočnenie konferenčného hovoru

Telefón podporuje konferenčné hovory (služba siete) najviac medzi šiestimi účastníkmi vrátane vás. Konferenčné videohovory nemajú podporu.

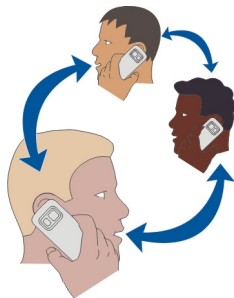

- 1 Zavolajte prvému účastníkovi.
- 2 Ak chcete zavolať inému účastníkovi, vyberte položku **Vol'by > Nový hovor**. Prvý hovor sa podrží.
- 3 Keď prijmete nový hovor a chcete do konferenčného hovoru pridať prvého účastníka, zvolte položku **Vol'by > Konferencia**.

Pridanie nového účastníka do konferenčného hovoru

Zavolajte ďalšiemu účastníkovi a pridajte nový hovor do konferenčného hovoru.

Súkromná diskusia s účastníkom konferenčného hovoru

Vyberte ikonu **Vol'by > Zobrazit' účastníkov**. Prejdite na účastníka a zvolte položku **Vol'by > Súkromne**.

Konferenčný hovor sa na telefóne pridrží. Ostatní účastníci môžu v konferenčnom hovore pokračovať.

Do konferenčného hovoru sa vrátite výberom položky **Vol'by > Konferencia**. Ak sú v konferenčnom hovore viac ako traja účastníci, zvolte menu **Vol'by > Pridať do konferencie**, čím ukončíte súkromnú konverzáciu.

Vyradenie účastníka z konferenčného hovoru

Vyberte ikonu **Vol'by > Zobrazit' účastníkov**. Prejdite na účastníka a zvolte položku **Vol'by > Vyradiť účastníka**.

Ukončenie aktívneho konferenčného hovoru

Stlačte tlačidlo Koniec.

Volania na najpoužívanejšie čísla

Priateľom a rodine môžete rýchlo zavolať tak, že najpoužívanejšie telefónne čísla pridelite číselným tlačidlám na telefóne.

Vyberte položku **Menu > Nastavenia a Telefonovanie > Rýchla voľba**.

Pridelenie telefónneho čísla číselnému tlačidlu

- 1 Vyberte číselné tlačidlo, ktorému chcete prideliť telefónne číslo.
Tlačidlo 1 je vyhradené pre hlasovú schránku.
- 2 Zo zoznamu kontaktov vyberte požadované telefónne číslo.

Odstránenie alebo zmena telefónneho čísla prideleného číselnému tlačidlu

Vyberte a podržte priradené tlačidlo a z kontextového menu vyberte položku **Odstrániť** alebo **Zmeniť**.

Volanie

Na úvodnom displeji stlačte a podržte priradené číselné tlačidlo.

Volanie kontaktu aktiváciou hlasom

Pomocou hlasových povelov môžete použitím hlasu uskutočňovať hovory alebo ovládať telefón.

Hlasové povelý sú závislé od hlasu hovoriaceho. Povelý automaticky vytvára telefón.

Pri pridávaní kontaktov alebo úprave hlasových povelov nepoužívajte pre rôzne kontakty alebo povelý príliš krátke alebo podobné mená a názvy.



Upozornenie: Používanie hlasových menoviek môže byť problematické napríklad v hlučnom prostredí alebo v tiesni, preto by ste sa nikdy nemali spoliehať výlučne na voľbu hlasom.

Pri používaní hlasovej voľby sa využíva reproduktor. Keď vyslovujete hlasový povel, držte telefón v blízkosti tváre.

- 1 Na úvodnom displeji stlačte a podržte tlačidlo **Volať**. Ak používate kompatibilný headset s tlačidlom headsetu, stlačte a podržte tlačidlo headsetu.
- 2 Ozve sa krátky zvukový signál a zobrazí sa výzva **Teraz hovorte**. Zreteľne vyslovte uložené meno kontaktu.
- 3 Telefón prehrá syntetizovaný hlasový povel rozpoznaného kontaktu vo zvolenom jazyku telefónu a zobrazí meno a číslo. Ak chcete hlasovú voľbu zrušiť, vyberte položku **Skonči**.

Vypočutie si hlasového povelu pre kontakt

- 1 Vyberte kontakt a položku **Voľby** > **Detaily hlasovej voľby**.
- 2 Poslanie detailu kontaktu

Ak je pre jedno meno uložených niekoľko čísel, môžete vysloviť aj meno a typ čísla, napríklad mobil alebo telefón.

Uskutočňovanie hovorov cez internet

Internetové hovory

So službou internetových hovorov (služba siete) môžete uskutočňovať a prijímať hovory prostredníctvom internetu. Služby internetových hovorov môžu podporovať hovory medzi počítačmi, medzi mobilnými telefónmi a medzi telefónom VoIP a bežným telefónom.

Niektorí poskytovatelia služby internetových hovorov ponúkajú bezplatné internetové hovory. Informácie o dostupnosti a poplatkoch za pripojenie získate od poskytovateľa služby internetových hovorov.

Ak chcete uskutočniť alebo prijať internetový hovor, musíte sa nachádzať v dosahu služby siete WLAN alebo mať paketové dátové spojenie v sieti 3G a telefón musí byť prihlásený v službe internetových hovorov.

Inštalácia služby internetových hovorov

Služby internetových hovorov môžete vyhľadávať v službe Ovi Obchod. Podrobné informácie nájdete na lokalite www.ovi.com.

- 1 Stiahnite si inštalačnú miniaplikáciu príslušnej služby internetových hovorov.
- 2 Ak chcete spustiť inštaláciu, vyberte príslušnú inštalačnú miniaplikáciu.
- 3 Postupujte podľa pokynov.

Po nainštalovaní služby internetových hovorov sa v zozname kontaktov zobrazí karta danej služby.

Uskutočnenie internetového hovoru

Po prihlásení sa v službe internetových hovorov môžete uskutočňovať hovory zo zoznamu priateľov alebo kontaktov.

Vyberte položku **Menu** > **Kontakty**.

Volanie kontaktu zo zoznamu priateľov

- 1 Otvorte kartu služby internetových hovorov a prihláste sa v niektorej službe internetových hovorov.
- 2 Zo zoznamu priateľov vyberte kontakt a potom položku **Internetový hovor**.

Uskutočnenie internetového hovoru na telefónne číslo alebo adresu SIP

- 1 Na úvodnom displeji zadajte požadované číslo.
- 2 Vyberte položku **Voľby > Volat' > Internetový hovor**.

Volanie posledného volaného čísla



Pokúšate sa niekomu volat', ale nedvíha to? Môžete mu veľmi jednoducho zavolať znova. V denníku hovorov sa zobrazujú informácie o uskutočnených a prijatých hovoroch.

Na úvodnom displeji stlačte tlačidlo Volat'.

Ak chcete volat' naposledy volané číslo, vyberte ho zo zoznamu.

Nahratie telefonického rozhovoru

Pomocou aplikácie Nahrávač môžete nahrávať telefonické rozhovory.

- 1 Počas aktívneho hlasového hovoru vyberte položku **Menu > Kancelária > Nahrávač**.
- 2 Ak chcete spustiť nahrávanie, vyberte položku .
- 3 Na zastavenie nahrávania vyberte položku . Zvukový klip sa automaticky uloží do zložky Zvukové súbory v aplikácii Správca súborov.

Obom stranám sa počas nahrávania v pravidelných intervaloch ozýva tón.

Stíšenie otočením

Ak telefón zvoní vtedy, keď nechcete byť rušení, môžete zvonenie stíšiť otočením telefónu.

Aktivácia funkcie stíšenia otočením

Vyberte položku **Menu > Nastavenia a Telefón > Nast. senzorov > Stíšiť hovory > Zapnuté**.

Keď telefón zvoní, otočte ho displejom nadol.

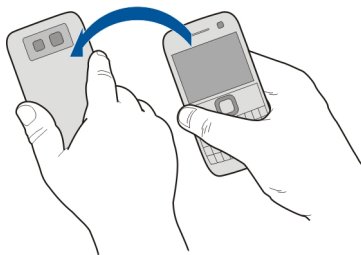

Zobrazenie neprijatých hovorov

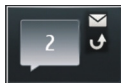

Na úvodnom displeji sa zobrazujú neprijaté hovory. Zobrazuje sa celkový počet zmeškaných udalostí vrátane neprijatých hovorov a prijatých správ.

Ak chcete zobraziť telefónne číslo, zvolíte miniaplikáciu hlásení. Zobrazí sa meno volajúceho, ak je uložené v zozname kontaktov.

Neprijaté a prijaté hovory sa ukladajú do denníka len vtedy, ak sieť podporuje túto funkciu, telefón je zapnutý a nachádza sa v oblasti pokrytia službou siete.

Spätné volanie kontaktu alebo na číslo

Vyberte príslušný kontakt alebo číslo.

Ak si chcete zoznam neprijatých hovorov pozrieť neskôr, na úvodnom displeji stlačte tlačidlo **Volat'** a otvorte záložku neprijatých hovorov .

Volanie do hlasovej schránky

Prichádzajúce hovory môžete presmerovať do hlasovej schránky (služba siete). Keď neprijmete hovor, volajúci vám môžu napríklad nechať správu.

Na úvodnom displeji stlačte a podržte tlačidlo **1**.

Zmena telefónneho čísla hlasovej schránky

- 1 Vyberte položku **Menu > Nastavenia** a možnosť **Telefonovanie > Schránka hovorov**.

- 2 Vyberte a podržte požadovanú schránku a z kontextového menu vyberte položku **Zmeniť číslo**.
- 3 Zadajte číslo (od poskytovateľa služieb siete) a vyberte položku **OK**.

Presmerovanie hovorov do hlasovej schránky alebo na iné telefónne číslo

Ak nemôžete prijímať hovory, prichádzajúce hovory môžete presmerovať do hlasovej schránky alebo na iné telefónne číslo.

Vyberte položku **Menu > Nastavenia a Telefonovanie > Presmerovanie > Hovory**.

Presmerovanie hovorov je služba siete. Ďalšie informácie si vyžiadajte od poskytovateľa služieb.

Presmerovanie všetkých hlasových hovorov do hlasovej schránky

Vyberte položku **Všetky hovory > Aktivovať > Do hlasovej schránky**.

Presmerovanie všetkých hlasových hovorov na iné telefónne číslo

- 1 Vyberte položku **Všetky hovory > Aktivovať > Na iné číslo**.
- 2 Zadajte číslo alebo výberom položky **Nájdí** použite číslo uložené v zozname kontaktov.

Súčasne môže byť aktivovaných niekoľko možností presmerovania, napríklad možnosti **Ak je obsadené** a **Ak neodpovedá**.

Symbol  na úvodnom displeji znamená, že všetky hovory sú presmerované.

Funkcie blokovania hovorov a presmerovania hovorov nemôžu byť aktívne súčasne.

Blokovanie uskutočňovania alebo prijímania hovorov

V určitých situáciách môžete chcieť zablokovať uskutočňovanie alebo prijímanie hovorov prostredníctvom telefónu. Pomocou blokovania hovorov (služba siete) môžete napríklad obmedziť všetky odchádzajúce medzinárodné hovory alebo prichádzajúce hovory, keď ste v zahraničí.

Vyberte položku **Menu > Nastavenia** a možnosť **Telefonovanie > Blokovanie hovorov**.

Ak chcete zmeniť nastavenia, potrebujete od poskytovateľa služieb blokovacie heslo.

Blokovanie uskutočňovania hovorov

- 1 Ak je služba internetového hovoru nainštalovaná, vyberte položku **Blokovanie celulárnych hovorov**.
- 2 Ak chcete zablokovať uskutočňovanie všetkých alebo medzinárodných hovorov, vyberte položku **Odchádzajúce hovory** alebo **Medzinárodné hovory**. Ak chcete

zablokovať uskutočňovanie medzinárodných hovorov, ale povoliť hovory v domovskej krajine, vyberte položku **Medzinárodné okrem hovorov domov**.

- 3 Vyberte položku **Aktivovať**. Funkcia Blokovanie hovorov sa týka všetkých hovorov vrátane dátových prenosov.

Blokovanie prijímania hovorov

- 1 Ak je služba internetového hovoru nainštalovaná, vyberte položku **Blokovanie celulárnych hovorov**.
- 2 Ak chcete zablokovať prijímanie všetkých alebo medzinárodných hovorov, keď ste v zahraničí, vyberte položku **Prichádzajúce hovory** alebo **Prichádzajúce hovory pri roamingu**.
- 3 Vyberte položku **Aktivovať**.

Blokovanie anonymných internetových hovorov

Vyberte položku **Blokovanie internetových hovorov > Blokovanie anon. hovorov > Zapnuté**.

Povolenie hovorov len na určité čísla

Služba pevnej voľby umožňuje obmedziť hovory a povoliť len hovory na určité telefónne čísla. Svojim deťom môžete napríklad povoliť hovory len členom rodiny alebo na iné základné čísla.

Vyberte položku **Menu > Kontakty a Voľby > Čísla na SIM > Kontakty Pevn. zozn..**

Službu pevnej voľby nepodporujú všetky karty SIM. Vyžaduje sa kód PIN2 od poskytovateľa služieb.

Aktivácia pevného zoznamu

Vyberte položku **Voľby > Zapnúť pevný zoznam**. Zadaťte kód PIN2.

Výber ľudí, ktorým je povolené volať

- 1 Vyberte položku **Voľby > Nový SIM kontakt**.
- 2 Zadaťte meno kontaktu a telefónne číslo, na ktoré sú hovory povolené, a vyberte položku **Hotovo**. Ak chcete do pevného zoznamu pridať kontakt zo zoznamu kontaktov, vyberte položku **Pridať z Kontaktov** a príslušný kontakt.

Ak chcete kontaktu uloženému na karte SIM poslať textovú správu, keď je služba pevného zoznamu aktívna, musíte do pevného zoznamu pridať aj číslo centra textových správ.

Zdieľanie videa

O aplikácii Zdieľanie videa

Počas hlasového hovoru môžete poslať z vášho telefónu do druhého kompatibilného telefónu živý videoprenos alebo nahraté video. Zdieľanie videa je služba siete.

Keď aktivujete aplikáciu Zdieľanie videa, reproduktor sa aktivuje automaticky. Ak nechcete použiť reproduktor, môžete využiť kompatibilný headset.

Požiadavky na zdieľanie videa

Pri zdieľaní videa musíte vy i príjemca spĺňať tieto požiadavky:

- Musíte byť pripojení k sieti 3G. Ak sa jeden z vás presunie mimo dosahu siete 3G, zdieľanie bude pokračovať ako hlasový hovor.
- Musíte mať aktívnu funkciu Zdieľanie videa.
- Musíte mať nastavenie spojenie od účastníka k účastníkovi.

Ďalšie informácie o službe, dostupnosti siete 3G a poplatkoch účtovaných za používanie tejto služby si vyžiadať od poskytovateľa služieb.

Nastavenie zdieľania videa

Ak chcete nastaviť zdieľanie videa, potrebujete nastavenie priamej komunikácie medzi používateľmi a nastavenie pripojenia k sieti 3G.

Priama komunikácia medzi používateľmi je tiež známa ako spojenie SIP (Session Initiation Protocol – protokol vytvorenia spojenia). Nastavenia profilu SIP sa musia v telefóne nakonfigurovať pred použitím zdieľania videa. Požiadajte poskytovateľa služieb o nastavenia profilu SIP a uložte ich v telefóne. Poskytovateľ služieb môže nastavenia poslať v konfiguračnej správe alebo vám poskytne zoznam potrebných parametrov.

Nastavenie spojenia od účastníka k účastníkovi

- 1 Vyberte položky **Menu > Nastavenia, Pripojenie > Admin. nastavenia > Nastavenia SIP** a profil SIP.
- 2 Zadať potrebné nastavenia profilu SIP.

Upravte nastavenia zdieľania videa.

Vyberte položky **Menu > Nastavenia a Pripojenie > Zdieľanie videa**.

Používanie pripojenia k sieti 3G

Ďalšie informácie o sieťach si vyžiadať od svojho poskytovateľa služieb.

Pridanie adresy SIP ku kontaktu

- 1 Vyberte položku **Menu > Kontakty**.

- 2 Vyberte existujúci alebo vytvorte nový kontakt.
- 3 Vyberte položku **Voľby** > **Upraviť**.
- 4 Vyberte položku **Voľby** > **Pridať detail** > **Zdieľať video**.
- 5 Zadajte adresu SIP vo formáte sip:meno_pouzivatela@nazov_domeny (namiesto názvu domény môžete použiť adresu IP).
Ak nepoznáte adresu SIP kontaktu, môžete na zdieľanie videa použiť aj telefónne číslo príjemcu vrátane predvoľby krajiny, napríklad +421 (ak túto službu podporuje poskytovateľ sieťových služieb).

Zdieľanie živého videoprenosu alebo nahratého videoklipu

Počas aktívneho hlasového hovoru vyberte položku **Voľby** > **Zdieľať video**.

- 1 Ak chcete zdieľať živý videoprenos, vyberte položku **Živé video**.
Ak chcete zdieľať videoklip, zvolte položku **Videoklip**.
- 2 Vyberte požadovanú adresu SIP alebo telefónne číslo príjemcu uložené na karte kontaktu. Ak nie je adresa SIP alebo telefónne číslo k dispozícii, zadajte detaily manuálne a vyberte položku **OK**. Pri zadávaní telefónneho čísla musíte zadať aj kód krajiny. Pozvánka sa pošle na adresu SIP.

Ak počas zdieľania videoklipu otvoríte inú aplikáciu, zdieľanie sa preruší.

Pokračovanie zdieľania

Na domácej obrazovke vyberte položku **Voľby** > **Obnoviť zdieľanie videa**.

Ukončenie zdieľania videa

Vyberte ikonu **Stop**. Hovor ukončíte stlačením tlačidla **Koniec**. Ukončením hovoru sa ukončí aj zdieľanie videoklipu.

Automatické uloženie zdieľaného živého videa

Vyberte položku **Menu** > **Nastavenia a Pripojenie** > **Zdieľanie videa** > **Uloženie videa** > **Zapnuté**.

Prijatie pozvania na zdieľanie videa

Vyberte položku **Áno**. Zdieľanie videa sa začne automaticky.

Kontakty

O aplikácii Kontakty

 Vyberte položku **Menu** > **Kontakty**.

Umožňuje ukladanie a usporiadanie telefónnych čísel, adries a ďalších kontaktných informácií priateľov. Ak chcete byť v okamžitom kontakte s najdôležitejšími kontaktmi, pridajte ich na úvodný displej.

Ukladanie telefónnych čísel a e-mailových adries

Do zoznamu kontaktov môžete ukladať telefónne čísla priateľov, ich e-mailové adresy a ďalšie informácie.

Vyberte položku **Menu > Kontakty**.

Pridanie kontaktu do zoznamu kontaktov

- 1 Vyberte položku **Voľby > Nový kontakt**.
- 2 Vyberte pole a zadajte detaily.

Úprava informácií o kontakte

- 1 Vyberte kontakt.
- 2 Otvorte kartu kontaktu .
- 3 Vyberte požadovaný detail kontaktu.

Pridanie detailov o kontakte

Vyberte kontakt a položku **Voľby > Upraviť > Voľby > Pridať detail**.

Uloženie čísla z prijatého hovoru alebo správy

Prijali ste hovor alebo správu od osoby, ktorej telefónne číslo ešte nemáte uložené v zozname kontaktov? Číslo môžete jednoducho uložiť v novom alebo existujúcom zázname v zozname kontaktov.

Uloženie čísla z prijatého hovoru

- 1 Vyberte položku **Menu > Aplikácie > Denník**.
- 2 Vyberte položku **Posledné hovory > Prijaté hovory**.
- 3 Vyberte a podržte číslo telefónu a z kontextového menu vyberte položku **Uložiť do Kontaktov**.
- 4 Vyberte, či chcete vytvoriť nový alebo aktualizovať existujúci záznam v zozname kontaktov.

Uloženie čísla z prijatej správy

- 1 Vyberte položku **Menu > Správy**.
- 2 Vyberte položku **Prijaté** a príslušnú správu.
- 3 Vyberte telefónne číslo a položku **Uložiť do Kontaktov**.
- 4 Vyberte, či chcete vytvoriť nový alebo aktualizovať existujúci záznam v zozname kontaktov.

Rýchle kontaktovanie najdôležitejších ľudí

Najdôležitejšie kontakty môžete nastaviť ako obľúbené. Obľúbené kontakty sa nachádzajú na začiatku zoznamu kontaktov, a preto ich možno rýchlo kontaktovať.

Vyberte položku **Menu** > **Kontakty**.

Nastavenie kontaktu ako obľúbeného

Vyberte a podržte príslušný kontakt a z kontextového menu vyberte položku **Pridať k obľúbeným**.

Odstránenie kontaktu zo skupiny obľúbených

Vyberte a podržte príslušný kontakt a z kontextového menu vyberte položku **Odstrániť z obľúbených**. Tento kontakt sa neodstráni zo štandardného zoznamu kontaktov.

Pridanie obrázka ku kontaktu

Chcete rýchlo vidieť, kto vám volá? Pridajte ku konkrétnemu kontaktu obrázok.

Vyberte položku **Menu** > **Kontakty** a kontakt.

- 1 Zvoľte ikonu vedľa mena kontaktu a z kontextového menu zvolte položku **Pridať snímku**.
- 2 Zvoľte obrázok zo zložky Fotografie.

Zmena alebo odstránenie obrázka

Stlačte a podržte obrázok a z kontextového menu zvolte položku **Zmeniť snímku** alebo **Odstrániť snímku**.

Kontakty musia byť uložené v pamäti telefónu. Ak chcete skontrolovať, ktorá pamäť sa používa, zvolte položku **Voľby** > **Nastavenia** > **Kontakty na zobrazenie**.

Nastavenie tónu zvonenia pre konkrétny kontakt

Chcete rozpoznať, že vám volá konkrétna osoba? Môžete pre ňu nastaviť špecifický tón zvonenia.

Vyberte položku **Menu** > **Kontakty**.

Nastavenie tónu zvonenia pre kontakt

- 1 Vyberte kontakt a položku **Voľby** > **Upraviť**.
- 2 Vyberte pole Zvonenie a príslušný tón zvonenia.

Nastavenie tónu zvonenia pre skupinu kontaktov

- 1 Prejdite na kartu Skupiny.

- 2 Vyberte a podržte názov príslušnej skupiny a z kontextového menu vyberte položku **Zvonenie**.
- 3 Zo zoznamu vyberte tón zvonenia.

Tón zvonenia sa použije len pre členov, ktorí sa v skupine nachádzali v čase nastavenia tónu.

Poslanie kontaktných informácií pomocou možnosti Moja vizitka

Moja vizitka predstavuje elektronickú vizitku. Pomocou možnosti Moja vizitka môžete posilať svoje kontaktné informácie ostatným.

Vyberte položku **Menu > Kontakty**.

Poslanie kontaktných informácií ako vizitky

Vyberte a podržte položku **Moja vizitka** a z kontextového menu vyberte položku **Poslať ako vizitku**.

Úprava kontaktných informácií v zobrazení Moja vizitka

Vyberte položku **Moja vizitka** a informáciu, ktorú chcete upraviť.

Vytvorenie skupiny kontaktov

Po vytvorení skupín kontaktov môžete poslať správu niekoľkým ľuďom súčasne. K jednej skupine môžete napríklad priradiť členov svojej rodiny.

Vyberte položku **Menu > Kontakty**.

- 1 Prejdite na kartu Skupiny.
- 2 Vyberte položku **Voľby > Nová skupina**.
- 3 Zadajte názov skupiny a vyberte položku **OK**.
- 4 Vyberte skupinu a položku **Voľby > Pridať členov**.
- 5 Výberom označte kontakty, ktoré chcete pridať do skupiny.

Poslanie správy skupine ľudí

Chcete rýchlo poslať správu všetkým členom svojej rodiny? Ak ste ich priradili k jednej skupine, môžete im poslať správu všetkým súčasne.

Vyberte položku **Menu > Kontakty**.

- 1 Prejdite na kartu Skupiny.
- 2 Vyberte a podržte názov skupiny a z kontextového menu vyberte položku **Vytvoriť správu**.

Kopírovanie kontaktov zo SIM karty do telefónu

Ak máte na SIM karte uložené kontakty, môžete ich skopírovať do telefónu. Ku kontaktom uloženým v telefóne môžete pridať viac detailov, napríklad alternatívne telefónne číslo, adresy alebo obrázkov.

Vyberte položku **Menu** > **Kontakty**.

Vyberte položku **Voľby** > **Čísla na SIM** > **Kopírovať vš. do tel.**

Tip: Ak sa kontakt v zozname kontaktov zobrazuje dvakrát, zvolte položku **Voľby** > **Nastavenia** > **Kontakty na zobrazenie** a zrušte začiarknutie políčka **Pamäť SIM**.

Zálohovanie kontaktov v službe Ovi by Nokia

Ak zálohujete svoje kontakty v službe Ovi by Nokia, môžete ich potom jednoducho skopírovať do nového telefónu. V prípade krádeže alebo poškodenia telefónu máte stále prístup k zoznamu kontaktov online.

Vyberte položku **Menu** > **Kontakty a Voľby** > **Ovi Synchronizácia**.

Ak povolíte automatickú synchronizáciu, všetky zmeny vykonané v zozname kontaktov sa automaticky zálohujú v službe Ovi by Nokia.

Ak chcete používať službu Ovi, potrebujete účet Nokia. Ak tento účet nemáte, vytvorte si ho na lokalite www.ovi.com. Výzva na vytvorenie účtu sa zobrazí aj vtedy, ak pomocou telefónu prístupujete k akejkoľvek službe Ovi.

Ak používate službu Ovi Synchronizácia na automatickú synchronizáciu kontaktov so službou Ovi, nepovoľujte synchronizáciu kontaktov so žiadnou inou službou, pretože môže dôjsť ku konfliktom. Služba Ovi Synchronizácia pre kontakty nie je k dispozícii, ak máte aktívovanú synchronizáciu kontaktov v službe Mail for Exchange.

Správy

O aplikácii Správy



Zvoľte **Menu** > **Správy**.

Posielat' a prijímať môžete rôzne typy správ:



- textové správy,
- zvukové správy,
- multimediálne správy obsahujúce obrázky a videoklipy,
- správy skupinám.

Funkcia Správy vyžaduje podporu siete.

Poslanie správy

Prostredníctvom textových a multimediálnych správ môžete rýchlo kontaktovať priateľov a rodinu. Do multimediálnej správy môžete pridávať obrázky, videoklipy a zvukové klipy, ktoré chcete zdieľať.

Vyberte položku **Menu** > **Správy**.

- 1 Vyberte položku **Nová správa**.
- 2 Ak chcete príjemcov vybrať zo zoznamu kontaktov, vyberte položku **Komu**. Ak chcete telefónne číslo príjemcu zadať manuálne, zadajte ho do poľa Komu.
- 3 Ak chcete pridať prílohu, vyberte položku .
- 4 Vyberte položku .

Poslanie správy s prílohou môže byť drahšie ako poslanie štandardnej textovej správy. Ďalšie informácie si vyžiadajte od svojho poskytovateľa služieb.

Môžete odosielať textové správy, ktoré majú viac znakov, ako je limit pre jednu správu. Dlhšie správy sa odošlú ako dve alebo viaceré správy. Za takéto správy môže poskytovateľ služieb účtovať zodpovedajúce poplatky.

Znaky s diakritikou alebo inými značkami a znaky niektorých jazykov zaberajú viac miesta, čím obmedzujú počet znakov, ktoré možno odoslať v jednej správe.



Ak je položka, ktorú vkladáte do multimediálnej správy, príliš veľká pre danú sieť, zariadenie ju môže automaticky zmenšiť.

Multimediálne správy môžu prijímať a zobrazovať iba kompatibilné prístroje. Zobrazenie správ sa v rôznych prístrojoch môže líšiť.

Poslanie zvukovej správy

Môžete nahráť zvukový klip, napríklad blahoželanie k narodeninám, a poslať ho priateľovi ako zvukovú správu.

Vyberte položku **Menu** > **Správy**.

- 1 Vyberte položku **Voľby** > **Vytvoriť správu** > **Zvukovú správu**.
- 2 Ak chcete nahráť správu, vyberte položku .
- 3 Ak chcete príjemcu vybrať zo zoznamu kontaktov, vyberte položku **Komu**. Ak chcete telefónne číslo príjemcu zadať manuálne, zadajte ho do poľa Komu.
- 4 Vyberte položku .

Prijímanie správ

Správu môžete po prijatí otvoriť priamo na úvodnom displeji. Neskôr ju nájdete v zložke Konverzácie alebo v zložke Prijaté v aplikácii Správy.

Vyberte položku **Menu** > **Správy**.

Po prijatí správy sa na úvodnom displeji zobrazí hlásenie. Zobrazí sa počet všetkých zmeškaných udalostí vrátane neprijatých hovorov a prijatých správ.

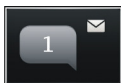

Ak chcete otvoriť správu, zvolte miniaplikáciu hlásení. Predvolene sa správa otvorí v zobrazení Konverzácie.

Odpoveď na prijatú správu v zobrazení Konverzácie

Vyberte pole zadávania textu v spodnej časti displeja, napíšte správu a vyberte položku



Otvorenie správy v zložke Prijaté

Zvoľte položku **Menu** > **Správy** a **Prijaté** a príslušnú správu.

Odpoveď na prijatú správu v zobrazení Prijaté

Otvorte správu a vyberte položku .

Poslanie správy v zložke Prijaté ďalej

Otvorte správu a vyberte položku .

Uloženie prijatej multimediálnej položky

Vyberte a podržte položku a z kontextového menu vyberte položku **Uložiť**. Položku si môžete pozrieť v príslušnej aplikácii. Uložené obrázky si napríklad môžete pozrieť otvorením zložky Fotografie.

Zobrazenie konverzácie

Správy, ktoré ste poslali konkrétnemu kontaktu alebo ktoré ste od neho prijali, si môžete pozrieť v jedinom zobrazení a pokračovať v ňom v konverzácii.

Vyberte položku **Menu** > **Správy**.

Vyberte položku **Konverzácie** a kontakt. Zobrazia sa všetky správy poslané kontaktu alebo prijaté od príslušného kontaktu.

Odpoveď na správu v konverzácii

- 1 Otvorte konverzáciu.
- 2 Vyberte pole zadávania textu v spodnej časti displeja a napíšte správu.

- 3 Ak chcete pridať prílohy alebo ďalších príjemcov, vyberte položku **Voľby** > **Pridať**.
- 4 Ak chcete odoslať správu, vyberte položku .

Nová správa sa po poslaní pridá do aktuálnej konverzácie. Ak neexistuje žiadna konverzácia, začne sa nová.

Po otvorení prijatej správy na úvodnom displeji sa správa predvolene otvorí v zobrazení Konverzácie. Ak chcete správy otvárať v zobrazení Prijaté, vyberte položku **Voľby** > **Zobrazenie správ** > **Prijaté**.

Vypočutie textovej správy

Telefón môžete nastaviť tak, aby nahlas čítal textové správy.

- 1 Vyberte položku **Menu** > **Správy**.
- 2 Vyberte položku **Prijaté**.
- 3 Vyberte a podržte príslušnú správu a z kontextového menu vyberte položku **Počúvať**.

Vyberte položku **Menu** > **Nastavenia** > **Telefón** > **Hlas**.

Zmena jazyka

Vyberte položku **Jazyk** a príslušný jazyk.

Načítanie ďalšieho jazyka

Vyberte položku **Voľby** > **Jazyky na načítanie**.

Zmena hlasu

Vyberte položku . Ak chcete prehrať ukážku hlasu, vyberte a podržte ju a vyberte položku **Prehrať hlas**.

Zmena jazyka

Môžete zmeniť jazyk telefónu a jazyk, v ktorom píšete správy a e-mail. Môžete tiež aktivovať prediktívne písanie textu.

Vyberte položku **Menu** > **Nastavenia** a možnosť **Telefón** > **Jazyk**.

Zmena jazyka telefónu

Vyberte položku **Jazyk telefónu**.

Zmena jazyka používaného pri písaní

Vyberte položku **Jazyk pri písaní**.

Aktivácia prediktívneho textového vstupu

Vyberte položku **Prediktívny text**.

E-mail

O aplikácii E-mail

 Vyberte položku **Menu > E-mail**.

Môžete pridať niekoľko schránok a otvárať ich priamo z úvodného displeja. V hlavnom zobrazení aplikácie E-mail môžete medzi schránkami prepínať.

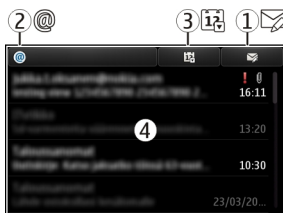

- 1 Napísanie e-mailu.
- 2 Prepínanie medzi schránkami.
- 3 Triedenie e-mailov napríklad podľa dátumu.
- 4 E-maily v aktuálnej schránke.

Aplikácia E-mail obsahuje interaktívne prvky. Ak napríklad chcete otvoriť kontextové menu, vyberte a podržte príslušný e-mail.

Používanie služieb alebo sťahovanie obsahu môže vyžadovať prenos veľkého množstva dát, čo môže viesť k poplatkom za prenos.

Bezplatný e-mailový účet Ovi by Nokia

ovi Pomocou služby Ovi E-mail od spoločnosti Nokia môžete používať telefón alebo počítač na prístup k e-mailom. Ochrana proti nevyžiadanej pošte pomáha udržiavať poriadok v schránke a ochrana proti vírusom zvyšuje bezpečnosť.

- 1 Vyberte položku **Menu > E-mail**.
- 2 Zvoľte položku **Nová schránka > Začni > Ovi E-mail a Prihlásiť sa**.

Prístup k e-mailovému účtu pomocou počítača

Prejdite na lokalitu www.ovi.com a prihláste sa.

Pridanie schránky

Do telefónu môžete pridať niekoľko schránok.

Vyberte položku **Menu** > **E-mail**.

Pridanie schránky

Vyberte položku **Nová schránka** a postupujte podľa pokynov.

Ak chcete získať bezplatný účet Ovi E-mail, zvolte položku **Ovi E-mail** a **Prihlásiť sa**.

Pridanie e-mailovej miniaplikácie na úvodný displej

- 1 Na úvodnom displeji klepnite a podržte prázdnu časť.
- 2 Zvoľte položku  a požadovanú miniaplikáciu zo zoznamu.

Vymazanie schránky

- 1 Vyberte položku **Menu** > **E-mail**.
- 2 Vyberte položku **Voľby** > **Vymazať schránku** a príslušnú schránku.

Prečítanie e-mailu

Pomocou telefónu môžete čítať e-maily a odpovedať na ne.

Vyberte položku **Menu** > **E-mail**.

Prečítanie e-mailu

Zvoľte e-mail.

Tip: Ak chcete zobrazenie priblížiť alebo oddialiť, položte dva prsty na displej a posuňte ich k sebe alebo od seba.

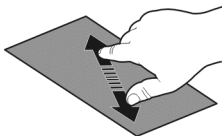

Otvorenie alebo uloženie prílohy

Zvoľte prílohu a príslušnú možnosť. Ak je dostupných viac príloh, môžete ich uložiť všetky naraz.

Odpoveď na e-mail

Vyberte položku **Voľby** > **Odpovedať**.

Poslanie e-mailu ďalej

Vyberte položku **Voľby** > **Poslať ďalej**.

Tip: Ak sa v e-maile nachádza webová adresa, ktorú chcete otvoriť v prehliadači telefónu, zvolte príslušnú adresu.

Tip: Na otvorenie ďalšieho alebo predchádzajúceho e-mailu použite ikony so šípkami.

Poslanie e-mailu

Pomocou telefónu môžete písať a posilať e-maily a pripájať k nim súbory.

Vyberte položku **Menu** > **E-mail**.

- 1 Zvolte položku .
- 2 Ak chcete pridať príjemcu zo zoznamu kontaktov, vyberte ikonu Komu, Kópia alebo Skrytá kópia. Ak chcete e-mailovú adresu zadať manuálne, vyberte pole Komu, Kópia alebo Skrytá kópia.
- 3 Ak chcete do e-mailu pridať prílohu, vyberte položku **Voľby** > **Pridať prílohu**.
- 4 Ak chcete odoslať e-mail, vyberte položku **Voľby** > **Poslať**.

Odpoveď na žiadosť o schôdzku

Žiadosti o schôdzku môžete otvoriť a prijať pomocou aplikácie Mail for Exchange. Po prijatí sa žiadosť o schôdzku zobrazí vo vašom kalendári.

Zvolte **Menu** > **E-mail** a otvorte žiadosť o schôdzku.

Vyberte položku **Voľby** > **Prijať**, **Odmietnuť** alebo **Zvažuje sa**.

Kontrola dostupnosti

Zvolte položku **Voľby** > **Zobraziť kalendár**.

Ak chcete prijatú žiadosť o schôdzku upraviť, odoslať alebo poslať ďalej, otvorte ju vo svojom kalendári.

Dostupné možnosti sa môžu líšiť.

Otvorenie e-mailu z úvodného displeja

Na úvodnom displeji sa v závislosti od telefónu môže nachádzať niekoľko e-mailových miniaplikácií. Každá e-mailová miniaplikácia obsahuje jednu schránku. V miniaplikácii môžete sledovať, či máte nový e-mail a počet neprečítaných e-mailov.

Pridanie e-mailovej miniaplikácie na úvodný displej

Na úvodnom displeji zvolte položku **Nová schránka** a postupujte podľa pokynov.

Pridanie ďalšej e-mailovej miniaplikácie na úvodný displej

Klepnite na úvodný displej a podržte, zvolte položku  a požadovanú miniaplikáciu zo zoznamu.

Otvorenie e-mailu

Zvoľte e-mailovú miniaplikáciu.

Internet

O webovom prehliadači



Vyberte položku **Menu > Web**.

Navštívte svoje obľúbené webové stránky a zistite, čo je nové. Webový prehliadač v telefóne môžete použiť na prehliadanie webových stránok na internete.

Ak chcete prehliadať web, potrebujete pripojenie k internetu.

Prehliadanie webu

Vyberte položku **Menu > Web**.

Tip: Ak nemáte od poskytovateľa služieb plán paušálnych taríf a chcete šetriť poplatky za prenos dát na telefónnom účte, môžete sa pripojiť na internet pomocou siete WLAN.

Prechod na webovú stránku

Vyberte panel s webovou adresou, zadajte webovú adresu a vyberte .



Tip: Ak chcete vyhľadávať na internete, vyberte panel s webovou adresou, zadajte hľadané slovo a vyberte odkaz pod panelom s webovou adresou.

Priblíženie alebo oddialenie obrazu

Položte dva prsty na displej a stiahnite ich alebo odtiahnite.

Vyrovňavacia pamäť (cache) je oblasť pamäte, ktorá slúži na dočasné ukladanie dát. Ak ste pristupovali alebo ste sa pokúšali pristupovať k dôverným informáciám alebo zabezpečenej službe, pre ktoré sa vyžadovalo zadanie hesla, po každom takomto použití vyrovnávaciu pamäť vyprázdňte.

Vyprázdenie vyrovnávacej pamäte

Vyberte položku  >  > **Súkromie** > **Zmazať osobné údaje** > **Vyrovnávaciu pamäť**.



Pridanie záložky

Ak neustále navštevujete rovnaké webové stránky, pridajte ich do zobrazenia Záložky a získajte k nim rýchly prístup.

Vyberte položku **Menu** > **Web**.

Počas prehliadania vyberte  > .

Prechod na webovú stránku označenú záložkou počas prehliadania



Vyberte položku  >  a príslušnú záložku.

Vyžiadanie webového zdroja

Nemusíte pravidelne navštevovať obľúbené webové stránky, aby ste zistili, čo je na nich nové. Môžete si vyžiadat' webové zdroje a automaticky získavať prepojenia na najnovší obsah.

Vyberte položku **Menu** > **Web**.

Webové zdroje na webové stránky sú zvyčajne označené symbolom . Používajú sa na zdieľanie napríklad najnovších správ alebo záznamov v blogoch.

Prejdite na príslušný blog alebo webovú stránku obsahujúcu webový zdroj, zvol'te položku  >  a požadovaný zdroj.

Aktualizácia zdroja

V zobrazení **Webové zdroje** vyberte a podržte príslušný zdroj a z kontextového menu vyberte možnosť **Obnoviť**.



Nastavenie automatickej aktualizácie zdroja

V zobrazení **Webové zdroje** vyberte a podržte príslušný zdroj a z kontextového menu vyberte položku **Upraviť** > **Automatic. aktualizácie**.

Vyhľadávanie udalostí v blízkom okolí

Hľadáte niečo zaujímavé v blízkom okolí? So službou **Tu a teraz** môžete získať informácie napríklad o počasí, udalostiach, programoch kín alebo reštauráciách v blízkom okolí.

Vyberte položku **Menu** > **Web**.



- 1 Zvoľte položku  >  > **Tu a teraz**.
- 2 Prezrite si dostupné služby. Ďalšie informácie zobrazíte výberom požadovanej služby.

Niektorý obsah generujú tretie strany, nie spoločnosť Nokia. Tento obsah môže byť nepresný a nemusí byť vždy dostupný.

Niektoré služby nemusia byť k dispozícii vo všetkých krajinách a môžu sa poskytovať len vo vybraných jazykoch. Dostupnosť služieb môže závisieť od siete. Ďalšie informácie získate od poskytovateľa sieťových služieb.

Používanie služieb alebo sťahovanie obsahu môže vyžadovať prenos veľkého množstva dát, čo môže viesť k poplatkom za prenos.

Nečitateľné znaky pri prehliadaní webu

Ak sa zobrazujú nečitateľné znaky, vyberte položku **Menu** > **Web** a  >  > **Stránka** > **Predvolené kódovanie** a vyberte správne kódovanie pre tabuľku znakov príslušného jazyka.

Sociálne siete

O miniaplikácii sociálnej siete



Zvoľte položku **Menu** > **Aplikácie** > **Sociál. siete** a prihláste sa do príslušných služieb sociálnych sietí, ktoré používate.

Pomocou aplikácie Sociálne siete v službe Ovi získate v rámci svojej sociálnej siete ďalšie funkcie. Po prihlásení do služieb sociálnych sietí pomocou aplikácie Sociál. siete môžete využívať tieto funkcie:

- Zobrazíť aktualizácie stavu priateľov z rôznych služieb v jednom okne.
- Zverejniť vlastnú aktualizáciu stavu v niekoľkých službách súčasne.
- Ihneď zdieľať odфотографované obrázky.
- Zdieľať videa nahraté pomocou telefónu.
- Prepojiť profilov priateľov online s ich kontaktnými informáciami v telefóne.
- Pridať informácie o lokalite k aktualizácii stavu.
- Pridávať udalosti z kalendára služby do kalendára telefónu.

K dispozícii sú len funkcie podporované službou sociálnej siete.

Používanie služieb sociálnej siete vyžaduje podporu siete. Používanie môže predstavovať prenos veľkého množstva dát, ktorý môže byť spoplatnený. Informácie o poplatkoch za prenos dát si vyžiadať od poskytovateľa služieb.

Služby sociálnej siete sú služby tretích strán, ktoré neposkytuje spoločnosť Nokia. Pozrite si nastavenia ochrany osobných údajov používanej služby sociálnej siete, pretože informácie možno budete zdieľať s veľkým počtom ľudí. Na zdieľanie informácií v príslušnej službe sa vzťahujú podmienky používania služby sociálnej siete. Oboznámte sa s podmienkami používania a zásadami ochrany osobných údajov danej služby.

Zobrazenie aktualizácií stavu priateľov v jednom okne

Keď sa prihlásite do služieb sociálnych sietí prostredníctvom aplikácie Sociál. siete, môžete si pozrieť aktualizácie stavu priateľov zo všetkých príslušných služieb v jedinom okne. Nemusíte prepínať medzi rôznymi aplikáciami, ak si chcete pozrieť, čo robia jednotliví ľudia.

Vyberte položku **Menu > Aplikácie > Sociál. siete.**

- 1 Vyberte požadovanú službu a prihláste sa.
- 2 Vyberte položku **Pridať sociálnu sieť.**
- 3 Vyberte ďalšiu službu a prihláste sa.
- 4 Vyberte položku **Celková činnosť.**

V okne sa automaticky zobrazia aj všetky zdroje zo služieb, ktoré ste pridali.

Zverejnenie stavu v službách sociálnej siete

Pomocou aplikácie sociálnej siete môžete zverejniť aktualizáciu stavu v službách sociálnej siete.

Vyberte položku **Menu > Aplikácie > Sociál. siete.**

Napište aktualizáciu stavu do textového poľa.

Prepojenie priateľov online s ich kontaktnými informáciami

Profily priateľov online zo služieb sociálnych sietí môžete prepojiť s ich kontaktnými informáciami v telefóne. Po prepojení si môžete prezerať ich kontaktné informácie priamo z aplikácie Sociálne siete a zobrazovať ich najnovšie aktualizácie stavu v zozname kontaktov.

Vyberte položku **Menu > Aplikácie > Sociál. siete.**

- 1 Vyberte obrázok profilu priateľa online.
- 2 V kontextovom menu vyberte položku **Link Profile to Contact.**
- 3 Zo zoznamu kontaktov vyberte kontakt, s ktorým chcete profil prepojiť.

Zobrazenie aktualizácií stavu priateľov na úvodnom displeji

Keď sa prihlásite do služieb sociálnych sietí prostredníctvom služby Ovi by Nokia, môžete si pozrieť aktualizácie stavu svojich priateľov online priamo na úvodnom displeji.

Prehliadanie aktualizácií na úvodnom displeji

Keď ste prihlásení do služby, v miniaplikácii sociálnej siete vidíte aktualizácie.

Otvorenie miniaplikácie sociálnej siete z úvodného displeja

Zvoľte miniaplikáciu sociálnej siete. Ak ste prihlásení, otvorí sa okno aktualizácií stavu. Ak nie ste prihlásení, otvorí sa okno prihlásenia.

Prenesenie obrázka alebo videoklipu do služby

Ak chcete do služieb sociálnych sietí odoslať svoje obrázky alebo videá, použite aplikáciu Sociálne siete.

Vyberte položku **Menu > Aplikácie > Sociál. siete.**

- 1 Vyberte položku .
- 2 Vyberte, či chcete preniesť obrázok alebo videoklip.
- 3 Výberom označte položky, ktoré chcete preniesť.
Maximálna veľkosť súboru je 4 MB pre obrázky a 10 MB pre videá.
- 4 Pri prenášaní jedného obrázka môžete ku konkrétnej časti obrázka pridať popis a značku s komentárom.
Ak chcete preniesť video, služba sociálnej siete musí túto funkciu podporovať a musíte použiť pripojenie prostredníctvom siete WLAN.

Odfotografovanie a prenesenie obrázka

- 1 Vyberte položku .
- 2 Vyberte možnosť prenesenia obrázka z fotoaparátu.
- 3 Odfotografujte obrázok.
- 4 Pridajte ku konkrétnej časti obrázka popis a značku s komentárom.

Zdieľanie informácií o lokalite v aktualizácii stavu

Pomocou aplikácie sociálnej siete môžete priateľov informovať o tom, kde sa nachádzate, aby vás mohli nájsť.

Vyberte položku **Menu > Aplikácie > Sociál. siete.**

- 1 Vyberte pole zadávania textu vo vrchnej časti displeja.
- 2 Pridajte svoju polohu. Telefón využíva na určenie aktuálnej polohy systém GPS a vyhľadáva orientačné body vo vašom okolí.

3 Ak nájde niekoľko orientačných bodov, vyberte zo zoznamu jeden.

Zdieľanie informácií o lokalite je k dispozícii, len ak ho podporuje služba.



Dôležité: Skôr než budete zdieľať svoju polohu, vždy starostlivo zvažte, s kým sa ju chystáte zdieľať. Pozrite si nastavenia ochrany osobných údajov používanej služby sociálnej siete, pretože svoju polohu možno budete zdieľať s veľkým počtom ľudí.

Na zdieľanie informácií o lokalite v príslušnej službe sa môžu vzťahovať platné podmienky používania služby sociálnej siete. Oboznámte sa s podmienkami používania a postupmi ochrany osobných údajov v príslušnej službe a skôr ako zverejníte informácie o svojej lokalite iným osobám alebo si budete prezerať informácie o lokalitách iných osôb, dôkladne to zvažte.

Kontaktovanie priateľa zo služby sociálnej siete

Ak vám nestačí okomentovať stav priateľa, môžete mu zavolať alebo poslať správu.

Vyberte položku **Menu** > **Aplikácie** > **Sociál. siete**.

- 1 Vyberte obrázok profilu priateľa.
- 2 V kontextovom menu vyberte položku **View contact info**.
- 3 Vyberte spôsob komunikácie.

Táto funkcia je dostupná, len ak ste prepojili priateľov online s ich kontaktnými informáciami v telefóne.

Dostupné spôsoby komunikácie sa môžu líšiť. Ak chcete priateľovi zavolať alebo poslať textovú správu, túto funkciu musí podporovať príslušná služba.

Pridanie udalosti do kalendára telefónu

Keď odpovedáte na pozvania na udalosti v službe sociálnej siete, môžete tieto udalosti pridávať do kalendára telefónu, aby ste si mohli bližšie sa udalosti prezerať, aj keď nie ste online.

Vyberte položku **Menu** > **Aplikácie** > **Sociál. siete**, príslušnú službu a prihláste sa.

- 1 Vyberte pozvanie na udalosť.
- 2 Pridajte udalosť do kalendára telefónu.

Táto funkcia je k dispozícii, len ak ju podporuje služba.

Foto-Video

O fotoaparáte



Vyberte položku **Menu** > **Aplikácie** > **Foto-Video**.

Načo by ste nosili samostatný fotoaparát, keď vám telefón poskytuje všetko potrebné na zachytenie spomienok? S aplikáciou Foto-Video v telefóne môžete jednoducho fotografovať, ako aj nahrávať videá.

Telefón neskôr môžete použiť na prezeranie, úpravu, zdieľanie na internete alebo posielanie obrázkov a videí kompatibilným zariadeniam.

Odfotografovanie obrázka

Vyberte položku **Menu** > **Aplikácie** > **Foto-Video**.

Fotoaparát telefónu má funkciu plného zaostrenia. Pomocou tejto funkcie môžete zachytávať snímky, v ktorých sú zaostrené predmety v popredí aj v pozadí.

Stlačte navigačné tlačidlo. Nehýbte telefónom, kým sa obrázok neuloží a kým sa na displeji nezobrazí výsledný obrázok.

Priblíženie alebo oddialenie obrazu

Použite tlačidlá hlasitosti.

Detektor tváre vyhledá tváre, orámuje ich obdĺžnikmi a optimalizuje zaostrenie – dokonca aj vtedy, keď sú tváre v pohybe. Detekcia tváří je predvolene aktivovaná.

Deaktivácia detekcie tváří

Zvoľte položku > **Detekcia**.

Fotografie a videoklipy sa predvolene ukladajú do veľkokapacitnej pamäte.

Ukladanie informácií o lokalite do obrázkov a videoklipov

Ak máte niekedy problém zapamätať si, kde presne ste odfotografovali konkrétny obrázok alebo nahrali niektoré video, môžete telefón nastaviť tak, aby automaticky zaznamenal príslušnú polohu.

Informácie o polohe možno pripojiť k snímke alebo videoklipu, ak je možné určiť súradnice polohy prostredníctvom siete a systému GPS. Pri zdieľaní snímky alebo videoklipu, ktoré obsahujú informácie o polohe, môžu informácie o polohe vidieť aj iní používatelia, ktorí si prezerajú snímku alebo videoklip. Geoznačky môžete deaktivovať v nastaveniach fotoaparátu.

Vyberte položku **Menu** > **Aplikácie** > **Foto-Video**.

Aktivácia funkcie zaznamenania lokality

Vyberte položku **Voľby** > **Nastavenia** > **Uložiť info o polohe** > **Áno**.

Získanie súradníc vašej polohy môže trvať niekoľko minút. Dostupnosť a kvalitu signálov GPS môže negatívne ovplyvniť vaša lokalita, budovy a prirodzené prekážky, ako aj poveternostné podmienky. Pri zdieľaní súboru, ktorý obsahuje informácie o lokalite, sa zdieľajú aj informácie o lokalite a vašu lokalitu môžu vidieť aj tretie strany, ktoré si prezerajú súbor. Táto funkcia vyžaduje službu siete.

Indikátory informácií o lokalite:

 — Informácie o polohe nie sú k dispozícii. Informácie o lokalite sa nemusia uložiť do obrázkov ani videoklipov.

 — informácie o polohe sú dostupné. Informácie o lokalite sa ukládajú do obrázkov alebo videoklipov.

Fotografovanie v tme

Ak chcete fotografovať pri slabom osvetlení, aktivujte nočný režim.

Vyberte položku **Menu** > **Aplikácie** > **Foto-Video**.

Aktivácia nočného režimu

- 1 Vyberte položku  > **Režim scény**.
- 2 Ak chcete použiť blesk, vyberte položku **Nočný portrét**. Ak nechcete použiť blesk, vyberte položku **Noc**.

Tipy pre obrázky a videá

Vyberte položku **Menu** > **Aplikácie** > **Foto-Video**.

Pri odfotohovaní:

- Fotoaparát používajte oboma rukami, aby ste zabránili chveniu.
- Po priblížení sa môže kvalita obrazu znížiť.
- Ak počas približne jednej minúty nevykonáte žiadnu akciu, fotoaparát aktivuje režim šetriaci batériu. Ak chcete opäť aktivovať aplikáciu Foto-Video, krátko stlačte navigačné tlačidlo.
- Ako predvolenú scénu si môžete nastaviť scénu definovanú používateľom. Použite sa vždy pri spustení aplikácie Foto-Video. Zvoľte položku  > **Režim scény** > **Definuje užívateľ** > **Upraviť**. Upravte príslušné nastavenia a vyberte položku **Nastaviť ako predv. scénu** > **Áno**.

Pri používaní blesku dodržiavajte bezpečnú vzdialenosť. Nepoužívajte blesk pri fotografovaní ľudí a zvierat z bezprostrednej blízkosti. Pri fotografovaní blesk nezakrývajte.

Pri nahrávaní videa:

- Pred nahrávaním zatvorte všetky spustené aplikácie, aby ste dosiahli čo najlepšie výsledky.
- Ak je to možné, nahrávajte na veľkokapacitnú pamäť telefónu.
- Ak videá nahrávate na pamäťovú kartu, najlepší výkon dosiahnete použitím kompatibilnej rýchlej vysokokvalitnej karty microSD. Odporúča sa 4. trieda karty microSD (32 Mbit/s (4 MB/s)) alebo vyššia.

Pred prvým použitím si zálohujte všetky dôležité dáta na karte a pomocou telefónu kartu naformátujte. Urobte tak aj v prípade, ak už karta bola predtým naformátovaná alebo ste ju používali v telefóne Nokia. Sformátovaním sa vymažú všetky dáta na karte.

Ak sa postupom času zníži výkonnosť pamäťovej karty, zálohujte si všetky dôležité dáta na karte a pomocou telefónu ju naformátujte.

Nahratie videoklipu

Okrem fotografovania môžete pomocou telefónu zároveň zachytávať dôležité momenty ako videá.

Vyberte položku **Menu > Aplikácie > Foto-Video**.



- 1 Ak sa chcete v prípade potreby prepnúť z režimu snímok do režimu videa, zvolte .
- 2 Nahrávanie spustíte stlačením navigačného tlačidla. Zobrazí sa červená ikona nahrávania.
- 3 Ak chcete nahrávanie prerušiť, zvolte položku **Preruš**. Ak nahrávanie prerušíte a päť minút nestlačíte žiadne tlačidlo, nahrávanie sa zastaví. Ak chcete zobrazenie priblížiť alebo oddialiť, použite tlačidlá hlasitosti.
- 4 Nahrávanie zastavíte stlačením navigačného tlačidla. Videoklip sa automaticky uloží do zložky Fotografie.

Tip: Video môžete poslať v multimediálnej správe. Ak chcete obmedziť veľkosť videa určeného na odoslanie, pred nahrávaním zvolte položku **Voľby > Nastavenia > Kvalita videa** a ovládač posuňte k položke **Základná**.

Odoslanie obrázka alebo videoklipu

Obrázky a videoklipy môžete poslať v multimediálnej alebo e-mailovej správe alebo prostredníctvom technológie Bluetooth.

Odosielanie prostredníctvom multimediálnej správy

- 1 Nasnímajte obrázok alebo nahrajte videoklip.
- 2 Zvoľte ikonu **Voľby** > **Poslať** > **Cez správu**.
- 3 Ak chcete príjemcu vybrať zo zoznamu kontaktov, zvoľte možnosť . Ak chcete meno alebo telefónne číslo príjemcu zadať manuálne, prejdite do poľa Komu a zadajte meno alebo telefónne číslo.
- 4 Zvoľte možnosť .

Odosielanie prostredníctvom e-mailovej správy

- 1 Nasnímajte obrázok alebo nahrajte videoklip.
- 2 Zvoľte ikonu **Voľby** > **Poslať** > **Cez e-mail**.
- 3 Ak chcete príjemcu vybrať zo zoznamu kontaktov, zvoľte možnosť **Komu**. Ak chcete adresu príjemcu zadať manuálne, prejdite do poľa Komu a zadajte adresu.
- 4 Vyberte položku **Voľby** > **Poslať**.

Odosielanie prostredníctvom technológie Bluetooth

- 1 Nasnímajte obrázok alebo nahrajte videoklip.
- 2 Zvoľte ikonu **Voľby** > **Poslať** > **Cez Bluetooth**.
- 3 Zvoľte zariadenie, ku ktorému sa chcete pripojiť, alebo vyhľadajte ďalšie zariadenia.

Ak druhé zariadenie vyžaduje prístupový kód, zadajte ho.

Obrázky a videoklipy**O aplikácii Fotografie**

Vyberte položku **Menu** > **Fotografie**.

Môžete si pozerať nahraté videoklipy alebo odfotografované obrázky.

Obrázky a videoklipy si tiež môžete pozrieť v kompatibilnom televíznom prijímači.

Ak chcete mediálne súbory spravovať ešte efektívnejšie, pridávajte k nim značky alebo ich usporiadajte do albumov.

Zobrazenie obrázkov a videoklipov

Vyberte položku **Menu** > **Fotografie**.

Prezeranie obrázkov

Potiahnite prstom nahor alebo nadol.

Zobrazenie obrázka

Zvoľte obrázok.

Priblíženie a oddialenie obrázka

Položte na displej dva prsty a roztiahnutím prstov obrázok priblížite. Posunutím prstov k sebe obrázok zmenšíte.

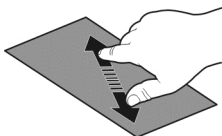

Tip: Obrázok rýchlo priblížite alebo oddialite dvojitém klepnutím na displej.

Zobrazenie obrázkov ako prehliadky obrázkov

Vyberte obrázok a položku **Voľby** > **Prehliadka obrázkov** > **Prehrať**. Prezentácia sa začne od vybraného obrázka.

Môžete zobrazit' všetky obrázky a videá alebo obrázky a videá zoskupené podľa albumov alebo značiek.

Prepnutie zobrazenia

Zvoľte položku  a požadované zobrazenie.

Prehranie videoklipu

Zvoľte príslušné video. Videá sú označené symbolom .

Obrázky a videá môžete prijať aj z kompatibilného telefónu alebo zariadenia. Prijatý obrázok alebo video si môžete pozrieť priamo vložke **Fotografie**.

Úprava odfotografovaných obrázkov



Pomocou aplikácie Editor fotografií môžete k obrázkom pridávať efekty, text, klipart alebo rámy.

Zvoľte **Menu** > **Aplikácie** > **Editor fotografií** a príslušný obrázok.

- 1 Efekty vložíte tak, že na rozšírenom paneli s nástrojmi zvolíte požadovanú možnosť.
- 2 Ak chcete upravený obrázok uložiť, zvolte menu **Voľby** > **Uložiť** a možnosť. Upravený obrázok nenahradí pôvodný obrázok.

Ak si chcete neskôr pozrieť upravené obrázky, zvolte **Menu** > **Fotografie**.

Videoeditor

O aplikácii Videoeditor



Vyberte položku **Menu** > **Aplikácie** > **Videoeditor**.

Obrázky a videoklipy môžete doplniť zvukmi, efektmi a textom a jednoducho ich zmeniť na krátke filmy alebo prezentácie.

Podporované kodeky a formáty súborov: MPEG-4, H.263, H.263 BL, WMV, JPEG, PNG, BMP, GIF, MP3, AAC/AAC+/eAAC+, WAV a AMR-NB/AMR-WB.





Zvukové súbory, ktoré chcete použiť vo videu, uložte do zložky Zvukové súbory v telefóne.

Zvukový súbor chránený technológiou DRM nemožno pridať do filmu.

Vytvorenie filmu

Zo svojich obrázkov alebo videonahrávok si môžete vytvoriť krátke filmy, ktoré môžete poslať svojim priateľom alebo príbuzným.

Vyberte položku **Menu** > **Aplikácie** > **Videoeditor** a možnosť .





- 1 Ak chcete do filmu pridať videá a obrázky, zvolte položku . Ak chcete zobraziť zvolené súbory, potiahnite prstom doľava alebo doprava.
- 2 Ak chcete pridať prechodové efekty medzi videoklipmi a obrázkami, vyberte položku **+**.
- 3 Zvuky, ktoré sa majú prehrávať v pozadí, pridáte zvolením položky .
- 4 Ak chcete do filmu pridať text alebo titulky, zvolte položku .
- 5 Svoj film môžete ďalej upraviť zvolením položky . V režime úprav môžete upraviť dĺžku videa alebo určiť, ako dlho sa má zobrazovať obrázok.
- 6 Uložte film.

Ak si chcete film, ktorý ste vytvorili, pozrieť neskôr, zvolte **Menu** > **Aplikácie** > **Videá a TV** > **Videá**.

Vytvorenie prezentácie

Chcete svoje obrázky z dovolenky zmeniť na štýlovú prezentáciu? So šablónami vyjadrujúcimi rôzne nálady a udalosti môžete vytvárať prezentácie z osláv výročí, z večierkov či dovoleniek.

Vyberte položku **Menu** > **Aplikácie** > **Videoeditor**.

- 1 Vyberte ikonu .
- 2 Vyberte šablónu, ktorú chcete použiť v prezentácii. Po výbere šablóny sa zobrazí ukážka.
- 3 Ak chcete do prezentácie pridať obrázky, zvolte položku .
- 4 Zvuky, ktoré sa majú prehrávať v pozadí, pridáte zvolením položky .
- 5 Ak chcete pridať názov, zvolte položku .
- 6 Pozrite si ukážku a prezentáciu uložte.

Ak si chcete prezentáciu, ktorú ste vytvorili, pozrieť neskôr, zvolte **Menu > Aplikácie > Videá a TV > Videá**.

Tlač ofotografovaného obrázka

Obrázky môžete tlačiť priamo pomocou kompatibilnej tlačiarne.

- 1 Pomocou kompatibilného dátového kábla USB pripojte telefón k tlačiarne v režime Prenos médií.
- 2 Vyberte obrázok, ktorý chcete tlačiť.
- 3 Vyberte položku **Voľby > Tlačiť**.
- 4 Ak chcete pomocou pripojenia USB tlačiť, vyberte položku **Tlač > Cez USB**.
- 5 Ak chcete vytlačiť obrázok, vyberte položku **Voľby > Tlačiť**.

Tip: Môžete tiež použiť tlačiareň s pripojením Bluetooth. Vyberte ikonu **Tlač > Cez Bluetooth**. Zmeňte zvolenú tlačiareň na tlačiareň s pripojením Bluetooth a postupujte podľa zobrazených pokynov.

Tip: Po pripojení kábla USB môžete zmeniť režim USB. V pravom hornom rohu okna prehľadania zvolte položku .

Prezeranie obrázkov a sledovanie videoklipov v televíznom prijímači

Obrázky a videoklipy môžete jednoduchšie predvádzať rodine a kamarátom prostredníctvom kompatibilného televízneho prijímača.

Budete potrebovať kábel Nokia Video Connectivity Cable (kupuje sa samostatne) a možno bude potrebné upraviť nastavenia TV výstupu a pomer zobrazenia. Ak chcete upraviť nastavenia televízneho výstupu, vyberte položku **Menu > Nastavenia a Telefón > Príslušenstvo > TV výstup**.

Prezeranie obrázkov a sledovanie videí v televíznom prijímači so štandardným rozlíšením

- 1 Zapojte kábel Nokia Video Connectivity Cabel do vstupného konektora pre video v kompatibilnom televíznom prijímači. Farba zástrčiek sa musí zhodovať s farbou zásuviek.

- 2 Opačný koniec kábla Nokia Video Connectivity Cable zapojte do AV konektora Nokia na telefóne. Ako režim pripojenia možno budete musieť zvoliť možnosť **Výstupný kábel TV**.
- 3 Vyberte obrázok alebo video.

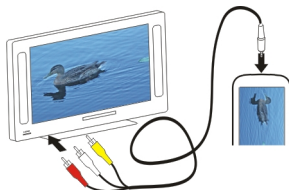

Videá a TV

Videoklipy

O prehrávači videa

 Vyberte položku **Menu > Aplikácie > Videá a TV > Videá**.

Pomocou telefónu môžete prehrávať videá, aj keď ste vonku.

Tip: Nové videoklipy získate v službe Ovi Obchod. Ďalšie informácie o službe Ovi Obchod nájdete na lokalite www.ovi.com.

Používanie služieb alebo sťahovanie obsahu môže vyžadovať prenos veľkého množstva dát, čo môže viesť k poplatkom za prenos.

Prehranie videoklipu

Vyberte položku **Menu > Aplikácie > Videá a TV > Videá**.

Vyberte videoklip.

Používanie tlačidiel ovládania prehrávača videoklipov

Klepnite na displej.

Kopírovanie videí medzi telefónom a počítačom

Nahrali ste videá pomocou telefónu a chcete si ich pozrieť v počítači? Alebo chcete skopírovať videá z telefónu do počítača? Na kopírovanie videí medzi telefónom a počítačom použite kompatibilný dátový kábel USB.

- 1 Na pripojenie telefónu k počítaču použite kompatibilný dátový kábel USB.

Ak kopírujete medzi pamäťovou kartou v telefóne a počítačom, uistite sa, že je pamäťová karta vložená v telefóne.

- 2 Otvorte balík Nokia Ovi Suite v počítači a postupujte podľa pokynov na displeji.

Sledovanie webovej televízie

Prostredníctvom miniaplikácie Web TV na požiadanie môžete sledovať správy a najnovšie časti svojich obľúbených televíznych seriálov.

Vyberte položky **Menu > Aplikácie > Videá a TV** a službu.

Ak chcete obsah prehrávať online pomocou miniaplikácie Web TV, musíte použiť pripojenie k sieti 3G, 3.5G alebo WLAN. Používanie služieb miniaplikácie Web TV môže predstavovať prenos veľkého množstva dát. Ak chcete získať informácie o poplatkoch za prenos údajov, obráťte sa na svojho poskytovateľa služieb siete.

Výber vopred nainštalovaných služieb miniaplikácie Web TV závisí od konkrétnej krajiny a poskytovateľa sieťových služieb. Obsah služieb miniaplikácie Web TV závisí od príslušnej služby.

- 1 Ak chcete prehľadávať obsah v miniaplikácii Web TV, potiahnite prstom na displeji.
- 2 Ak chcete spustiť prehrávanie, vyberte požadovanú miniatúrnu snímku.
- 3 Ak chcete počas prehrávania zobraziť alebo skryť tlačidlá ovládania, klepnite na displej.
- 4 Hlasitosť nastavíte pomocou tlačidiel hlasitosti.

Pridanie miniaplikácie Web TV na úvodný displej

Klepnite na úvodný displej a podržte na ňom prst, vyberte položku  a potom požadovanú miniaplikáciu Web TV.

Hľadanie ďalších služieb Web TV

Služby Web TV načítate pomocou služby Obchod Ovi spoločnosti Nokia tak, že vyberiete položku **Získajte viac**. Načítané služby sa uložia do zložky Aplikácie. Možno ich však presunúť do inej zložky, napríklad do zložky vyhradenej pre aplikáciu Web TV.

Ďalšie informácie o službe Ovi Obchod nájdete na lokalite www.ovi.com.

Hudba a zvuk

Prehrávač hudby

O aplikácii Prehrávač hudby



Zvoliť **Menu > Hudba > Preh. hudby**.

Pomocou aplikácie Preh. hudby môžete počúvať hudbu a podcasty aj na cestách.

Tip: Viac hudby získate zo služby Ovi Hudba. Vyberte položku **Menu > Hudba > Hudba Ovi**. Ďalšie informácie o službe Ovi získate na lokalite www.ovi.com.

Prehrávanie hudby

Vyberte položku **Menu > Hudba > Preh. hudby**.

- 1 Zvoľte menu **Voľby** a požadované zobrazenie. Položky môžete prehliadať podľa skladieb, albumov alebo žánrov.

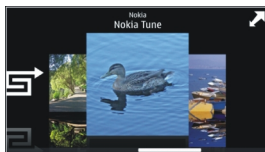

Ak si chcete v zobrazení albumov prezerať obaly albumov, potiahnite prstom doľava alebo doprava.



- 2 Vyberte skladbu alebo album.

Tip: Ak chcete skladby počúvať v náhodnom poradí, vyberte položku .

Prerušenie alebo obnovenie prehrávania

Ak chcete prerušiť prehrávanie, vyberte položku . Ak chcete prehrávanie obnoviť, vyberte položku .

Pretočenie skladby dopredu alebo dozadu

Vyberte a podržte tlačidlo  alebo .

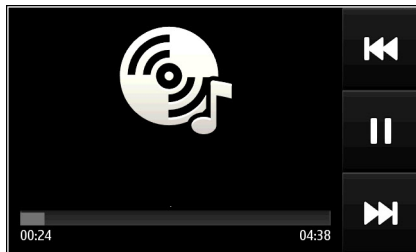

Tip: Počas počúvania hudby sa môžete vrátiť na úvodný displej, pričom hudba sa bude ďalej prehrávať v pozadí.

Vytvorenie zoznamu skladieb

Chcete počúvať rôznu hudbu v rôznych prostrediach? Pomocou zoznamov skladieb môžete vytvárať výbery skladieb a prehrávať ich v konkrétnom poradí.

Vyberte položku **Menu > Hudba > Preh. hudby**.

- 1 Vyberte položku **Voľby > Zoznamy skladieb**.
- 2 Vyberte položku **Voľby > Nový zoznam skladieb**.
- 3 Zadajte názov zoznamu skladieb a vyberte položku **OK**.
- 4 Vyberte skladby, ktoré chcete pridať do zoznamu skladieb, v poradí, v akom ich chcete prehrávať.

Pridanie skladby do zoznamu

Vyberte a podržte skladbu a z kontextového menu vyberte položku **Pridať do zoznamu**.

Odstránenie skladby zo zoznamu skladieb

V zobrazení zoznamu skladieb vyberte a podržte skladbu a z kontextového menu vyberte položku **Odstrániť**.

Týmto skladbu nevymažete z telefónu, ale iba zo zoznamu skladieb.

Prehratie zoznamu skladieb

Vyberte položku **Voľby > Zoznamy skladieb** a príslušný zoznam skladieb.

Tip: Aplikácia Preh. hudby automaticky vytvára zoznam z najčastejšie prehrávaných, naposledy prehrávaných a naposledy pridaných skladieb.

Kopírovanie hudby z počítača

Máte v počítači hudbu, ktorú si chcete vypočuť v telefóne? Balík Nokia Ovi Suite je najrýchlejší spôsob, ako skopírovať hudbu do telefónu, a umožníte spravovať a synchronizovať hudobnú zbierku.

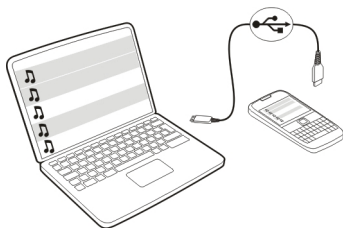

- 1 Na pripojenie telefónu ku kompatibilnému počítaču použite kompatibilný dátový kábel USB.
- 2 V telefóne zvolte oblasť hlásení v pravom hornom rohu a zvolte položku  > **Prenos médií**.
- 3 V počítači otvorte balík Nokia Ovi Suite a postupujte podľa zobrazených pokynov. Ďalšie informácie nájdete v používateľskej príručke balíka Nokia Ovi Suite.

Stiahnite si najnovšiu verziu softvéru Nokia Ovi Suite z lokality www.ovi.com.

Niektoré hudobné súbory môžu byť chránené technológiou spravovania digitálnych práv (DRM) a možno ich prehrať iba v jednom telefóne.

O aplikácii Hudba Ovi

 Zvolte položku **Menu** > **Hudba** > **Hudba Ovi** alebo prejdite na lokalitu www.ovi.com.

Prostredníctvom služby Hudba Ovi môžete nakupovať a sťahovať skladby do telefónu alebo kompatibilného počítača. Prezrite si aplikáciu Hudba Ovi a objavte nové skladby, ako aj nestarnúce hity.

Dostupnosť služieb a možností sa môže líšiť v závislosti od krajiny pobytu.

Ak chcete sťahovať hudbu, musíte si vytvoriť účet Nokia.

Môžete si vytvoriť účet Nokia, pripojiť sa k aplikácii Hudba Ovi a prihlásiť sa k účtu použitím jednej z týchto možností:

- telefónu
- kompatibilného webového prehliadača
- Nokia Ovi Suite

Ak už účet Nokia máte, môžete ho používať pre aplikáciu Hudba Ovi.

Ak v tomto účte Nokia máte nejaký kredit alebo stiahnuté položky, prípadne ste si v ňom predplatili neobmedzené sťahovanie, účet nerušte. Ak ho zatvoríte, všetky tieto položky sa stratia.

Chránený obsah

Obsah chránený technológiou správy digitálnych práv (DRM), napríklad obrázky, videoklipy alebo hudba, sa dodáva s príslušnou licenciou, ktorá definuje vaše práva používať daný obsah.

Môžete zobrazíť podrobnosti a stav licencií a takisto licencie opakovane aktivovať a odstraňovať.

Spravovanie licencií s digitálnymi právami

Vyberte položku **Menu > Nastavenia > Telefón > Správa telefónu > Ochrana nastavenia > Chránený obsah**.

Nahrávanie zvukov

Pomocou nahrávača v telefóne môžete nahrávať zvuky prírody, napríklad spev vtákov, a tiež hlasové memá. Nahraté zvukové klipy môžete poslať priateľom.

Vyberte položku **Menu > Kancelária > Nahrávač**.

Nahratie zvukového klipu

Zvoľte položku .

Zastavenie nahrávania

Zvoľte ikonu . Zvukový klip sa automaticky uloží do zložky Zvukové súbory v aplikácii Správca súborov.

Poslanie nahratého zvukového klipu v zvukovej správe

Vyberte položku **Voľby > Poslať**.

FM rádio

O aplikácii FM rádio

 Vyberte položku **Menu > Hudba > Rádio**.

Stanice v aplikácii FM rádio môžete počúvať počas používania telefónu – stačí zapojiť headset a zvoliť si stanicu.

Ak chcete počúvať rádio, musíte k zariadeniu pripojiť kompatibilný headset. Headset slúži ako anténa.

Headset Bluetooth ako anténu nie je možné použiť.

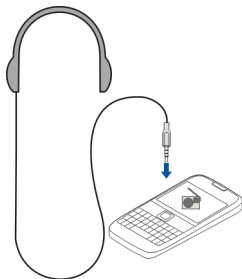

Vyhľadávanie a ukladanie rozhlasových staníc



Vyhľadávajte a ukladajte svoje obľúbené rozhlasové stanice, aby ste ich mohli neskôr jednoducho počúvať.

Vyberte položku **Menu** > **Hudba** > **Rádio**.

Na paneli nástrojov vyberte položku  > .

Ak chcete vyhľadávať rozhlasové stanice, môžete použiť automatické vyhľadávanie alebo môžete frekvenciu nastaviť manuálne. Po prvom otvorení aplikácia FM rádio automaticky vyhľadá rozhlasové stanice dostupné vo vašej lokalite.

Vyhľadávanie všetkých dostupných staníc

- 1 Na paneli nástrojov vyberte položku .
- 2 Ak chcete uložiť všetky nájdené stanice, na paneli nástrojov vyberte položku . Ak chcete uložiť jednu stanicu, vyberte a podržte názov príslušnej stanice a z kontextovej menu vyberte položku **Uložiť**.

Manuálne nastavenie frekvencie



- 1 Na paneli nástrojov vyberte položku  **Naladiť manuálne**.
- 2 Frekvenciu zadajte pomocou ikon so šípkami nahor a nadol.

Počúvanie rádia

Svoje obľúbené stanice FM rádia si môžete vychutnávať aj na cestách.

Vyberte položku **Menu** > **Hudba** > **Rádio**.



Počúvanie uloženej stanice

Na paneli s nástrojmi vyberte položku  >  a zo zoznamu vyberte príslušnú stanicu.

Prechod na nasledujúcu alebo predchádzajúcu uloženú stanicu

Odklepnite doprava alebo doľava. Prípadne vyberte položku  alebo .



Vyhľadanie ďalšej dostupnej stanice

Odklepnite nahor alebo nadol. Prípadne vyberte a podržte položku  alebo .

Počúvanie rádia prostredníctvom reproduktora

Vyberte položku **Volby** > **Zapnúť reproduktor**. K zariadeniu musí byť pripojený headset.

Počas počúvania rádia môžete uskutočniť alebo prijať hovor. Počas aktívneho hovoru sa zvuk rádia automaticky vypne.

Tip: Ak chcete vyhľadávať a kupovať hudbu prostredníctvom aplikácie Hudba Ovi, na paneli s nástrojmi vyberte položku  > .

Kvalita rozhlasového vysielania závisí od pokrytia signálom rozhlasovej stanice v danom regióne.



Zmena poradia v zozname uložených staníc

Poradie v zozname uložených staníc môžete meniť, aby sa obľúbené stanice nachádzali na začiatku zoznamu.

Vyberte položku **Menu** > **Hudba** > **Rádio**.

Zoznam uložených staníc sa nachádza v zobrazení Zoznam staníc.

Presunutie stanice do zoznamu

- 1 Na paneli nástrojov vyberte položku  > .
- 2 Vyberte a podržte názov stanice a z kontextového menu vyberte položku **Presunúť**.
- 3 Vyberte nové umiestnenie v zozname.

Mapy**Navigácia do cieľa**

 Vyberte položku **Menu** > **Mapy**.

Aplikácia Mapy zobrazuje, čo sa nachádza v okolí, umožňuje vám naplánovať si trasu a povedie vás na miesto, ktoré chcete navštíviť. A to všetko zdarma. Aplikácia umožňuje:

- vyhľadávať mestá, ulice aj služby,

- nájsť cestu pomocou podrobných navigačných pokynov,
- synchronizovať obľúbené miesta a trasy medzi telefónom a internetovou službou Ovi Mapy,
- zistiť predpovede počasia a iné miestne informácie, ak sú dostupné.

Tip: Môžete si tiež napláňovať trasu v počítači pomocou webovej služby Ovi Mapy a potom trasu skopírovať do telefónu. Ďalšie informácie nájdete na stránke www.ovi.com.

Niektoré služby nemusia byť k dispozícii vo všetkých krajinách a môžu sa poskytovať len vo vybratých jazykoch. Dostupnosť služieb môže závisieť od siete. Ďalšie informácie získate od poskytovateľa sieťových služieb.

Používanie služieb alebo sťahovanie obsahu môže vyžadovať prenos veľkého množstva dát, čo môže viesť k poplatkom za prenos.

Obsah digitálnych máp môže byť niekedy nepresný a neúplný. Nikdy sa nespoliehajte na žiadny obsah ani službu ako na jediný prostriedok pre životne dôležitú komunikáciu, napríklad v prípade núdze.



Niektorý obsah generujú tretie strany, nie spoločnosť Nokia. Tento obsah môže byť nepresný a nemusí byť vždy dostupný.

Moja poloha

Zobrazenie vlastnej polohy a mapy

Zobrazte na mape svoju aktuálnu polohu a prezerajte si mapy rôznych miest a krajín.

Vyberte položku **Menu > Mapy a Mapa**.

Ikona  označuje vašu aktuálnu pozíciu, ak je táto funkcia k dispozícii. Pri hľadaní vašej pozície ikona  bliká. Ak vaša pozícia nie je k dispozícii, ikona  označuje vašu poslednú známu polohu.

Ak nie je k dispozícii presné určenie polohy, červený kruh okolo ikony určenia polohy signalizuje všeobecnú oblasť, v ktorej sa môžete nachádzať. Presnosť odhadu sa v husto zaľudnených oblastiach zvyšuje a červený kruh je menší ako v redšie zaľudnených oblastiach.

Prehliadanie mapy

Presuňte mapu prstom. Mapa je predvolene orientovaná na sever.

Zobrazenie aktuálnej alebo poslednej známej polohy

Zvoľte ikonu  .

Ak hľadáte alebo prehliadate lokalitu a prezeráte si detaily o lokalite pomocou služby, ako napríklad Počasie, zobrazia sa informácie o lokalite, ktorú si práve prezeráte. Ak sa chcete vrátiť k prezeraniu aktuálnej lokality alebo chcete zobrazit' informácie o aktuálnej lokalite, zvol'te položku .

Priblíženie alebo oddialenie obrazu

Vyberte položku + alebo -.

Tip: Ak chcete mapu priblížit' alebo oddialiť, položte na ňu dva prsty a odsunutím prstov od seba zobrazenie priblížite alebo prisunutím prstov k sebe zobrazenie oddial'te. Túto funkciu nepodporujú všetky telefóny.

Ak si prehliadate oblasť, ktorej mapy ulíc nemáte uložené v telefóne, a máte aktívne dátové spojenie, automaticky sa stiahnu nové mapy ulíc.

Predchádzanie automatickému sťahovaniu nových máp ulíc

V hlavnom menu zvol'te položku  > Internet > Pripojenie > Offline.

Nové mapy ulíc sa stiahnu aj pri inovácii na najnovšiu verziu aplikácie Mapy. Pri prvom použití aplikácie Mapy po inovácii zvol'te položku **Používať Ovi Mapy online**. Vyžaduje sa aktívne dátové spojenie.

Pokrytie mapami sa mení podľa krajiny a regiónu.

Zobrazenie mapy

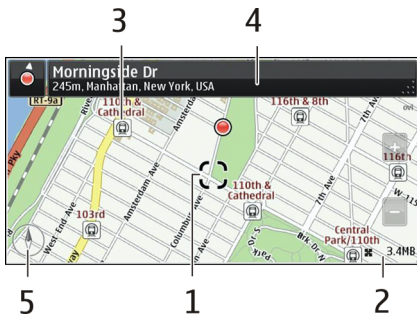

- 1 Vybratá poloha
- 2 Oblasť indikátorov
- 3 Miesto záujmu (napríklad železničná stanica alebo múzeum)
- 4 Oblasť informácií

5 Kompas

Zmena vzhľadu mapy

Mapu si môžete prezerat' v r'oznych re'zimoch, aby ste jednoduchšie ur'čili svoju polohu.

Vyberte položku **Menu** > **Mapy** a **Mapa**.

Zvoľte ikonu  a niektorú z nasledujúcich možností:

Zobrazenie Máp — V štandardnom zobrazení mapy si môžete jednoducho prečítať detaily, napríklad názvy lokalít alebo čísla diaľnic.

Satelitné zobrazenie — Podrobné zobrazenie dosiahnete pomocou satelitných snímok.

Topografické zobrazenie — Zobrazenie typu povrchu, napríklad pre terén mimo cesty.

3D zobrazenie — Zmenou perspektívy mapy sa dosiahne realistickejšie zobrazenie.

Orientačné body — Na mape sa zobrazia významné budovy a atrakcie.

Nočný režim — Farby mapy sa stlmia. Pri cestovaní v noci sa v tomto režime mapa číta jednoduchšie.

Linky verejnej dopravy — Zobrazia sa vybrané služby verejnej dopravy, napríklad metro a trasy električky.

Dostupnosť niektorých možností a funkcií sa môže v závislosti od regiónu líšiť. Nedostupné možnosti sú uvedené sivým písmom.

Sťahovanie a aktualizácia máp

Nové mapy ulíc si do telefónu uložte ešte pred cestou, aby ste si ich mohli na cestách prehliadať bez internetového pripojenia.

Ak chcete stiahnuť a aktualizovať mapy v telefóne, musíte aktivovať pripojenie k sieti WLAN.

Sťahovanie máp

- 1 Zvoľte položku **Aktualizácia** > **Pridať nové mapy**.
- 2 Zvoľte kontinent a krajinu a možnosť **Načítať**.

Ak chcete sťahovanie dokončiť neskôr, zvoľte možnosť **Pauza** alebo **Kon. st'.**

Tip: Na stiahnutie najnovších máp ulíc a súborov hlasového navádzania a ich skopírovanie do telefónu môžete použiť počítačovú aplikáciu Nokia Ovi Suite. Ak chcete stiahnuť a nainštalovať balík Nokia Ovi Suite, prejdite na stránku www.ovi.com.

Po nainštalovaní novej verzie aplikácie Mapy v telefóne sa mapy krajín alebo regiónov vymažú. Pred použitím balíka Nokia Ovi Suite na stiahnutie nových máp krajín alebo regiónov otvorte a zavrite aplikáciu Mapy a skontrolujte, či máte v počítači nainštalovanú najnovšiu verziu balíka Nokia Ovi Suite.

Aktualizácia máp

Zvoľte položku **Aktualizácia** > **Skontrolovať aktualizácie**.

Používanie kompasu

Po aktivovaní kompasu sa šípka kompasu aj mapa otáčajú automaticky podľa smeru, na ktorý ukazuje vrchná časť telefónu.

Vyberte položku **Menu** > **Mapy a Mapa**.

Aktivácia kompasu

Zvoľte ikonu .

Vypnutie kompasu

Znovu zvolte ikonu . Mapa je orientovaná na sever.

Keď je kompas zapnutý, svieti nazeleno. Ak kompas potrebuje kalibráciu, svieti načerveno.

Kalibrácia kompasu

Otáčajte telefón dookola, kým nezapípa alebo nezavibruje.

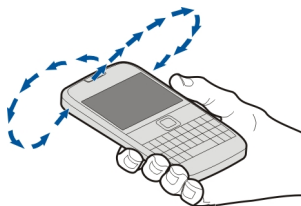

Kompas má obmedzenú presnosť. Presnosť kompasu môžu ovplyvniť aj elektromagnetické polia, kovové objekty alebo iné vonkajšie podmienky. Kompas by mal byť vždy správne skalibrovaný.

O spôsoboch určenia polohy

Aplikácia Mapy zobrazuje vašu polohu na mape na základe dát zo systému GPS, A-GPS, SA-GPS, siete WLAN alebo siete (ID mobilného telefónu).

Systém GPS (Global Positioning System) je satelitný navigačný systém, ktorý sa používa na výpočet polohy. Asistovaný systém GPS (A-GPS) je služba siete, ktorá vám posiela dáta GPS a zvyšuje rýchlosť a presnosť určenia polohy. Systém SA-GPS (Self-assisted GPS) umožňuje najrýchlejšie určenie polohy bez použitia sieťového pripojenia.

Pri určení polohy prostredníctvom siete WLAN sa zvyšuje presnosť určenia polohy, keď nie je dostupný signál GPS, najmä v interiéri alebo medzi vysokými budovami.

Pri určovaní polohy prostredníctvom siete (identifikácia telefónu) sa poloha určuje prostredníctvom systému antén, ku ktorému je mobilný telefón aktuálne pripojený.

Ak chcete ušetriť poplatky za prenos dát, môžete určenie polohy na základe dát zo systému A-GPS, siete WLAN a siete (ID mobilného telefónu) deaktivovať v nastaveniach určenia polohy v telefóne, ale výpočet polohy môže trvať oveľa dlhšie.

Dostupnosť a kvalitu signálov GPS môže negatívne ovplyvniť vaša poloha, poloha satelitov, budovy, prirodzené prekážky, poveternostné podmienky, ako aj úpravy satelitov systému GPS vykonané vládou Spojených štátov. Signál GPS nemusí byť dostupný vnútri budov alebo v podzemí.

Systém GPS nepoužívajte na presné meranie polohy a nikdy sa bezvýhradne nespoliehajte na informácie o polohe zo systému GPS a celulárnej siete.

Počítadlo vzdialenosti nemusí byť v závislosti od dostupnosti a kvality spojenia GPS presné.



Upozornenie: Používanie siete WLAN môže byť v niektorých krajinách obmedzené. Vo Francúzsku je napríklad používanie siete WLAN povolené iba vo vnútri budov. Ďalšie informácie získate na miestnych úradoch.

V závislosti od dostupných spôsobov určenia polohy môže byť odklon od presného určenia polohy v rozpätí od niekoľkých metrov do niekoľkých kilometrov.

Vyhľadávanie

Vyhľadanie lokality

Aplikácia Mapy pomáha vyhľadať špecifické lokality a firmy.

Vyberte **Menu > Mapy a Mapa > Hľadanie..**

- 1 Zadáajte hľadané slová, napríklad ulicu adresy alebo názov miesta.
- 2 Vyberte príslušnú položku zo zoznamu navrhovaných zhôd.

Príslušná lokalita sa zobrazí na mape.

Návrat do zoznamu navrhovaných zhôd

Vyberte položku **Hľadať**.

Tip: V zobrazení vyhľadávania môžete tiež vyberať zo zoznamu predchádzajúcich hľadaných slov.

Vyhľadávanie rôznych typov miest v okolí

Vyberte položku **Kategórie** a požadovanú kategóriu, ako napríklad obchod, ubytovanie alebo doprava.

Ak sa nezobrazia žiadne výsledky vyhľadávania, skontrolujte, či sú hľadané výrazy napísané správne. Pri vyhľadávaní online môžu mať na výsledky vplyv aj problémy s internetovým pripojením.

Ak sú mapy prehľadávanej oblasti uložené v telefóne, môžete výsledky vyhľadávania získať aj bez aktívneho internetového pripojenia a vyhnúť sa tak poplatkom za prenos dát. Výsledky vyhľadávania však môžu byť obmedzené.

Zobrazenie detailov lokality

Pozrite si ďalšie informácie o konkrétnej lokalite alebo mieste, ako je hotel alebo reštaurácia, ak sú k dispozícii.

Vyberte **Menu > Mapy a Mapa > Hľadanie**.

Dostupnosť niektorých možností sa môže v závislosti od regiónu líšiť. Ak chcete zobraziť všetky dostupné detaily miesta, musíte mať aktívne internetové pripojenie.

Zobrazenie detailov miesta

Vyhľadajte miesto. Vyberte požadované miesto a jeho informačnú oblasť.

Hodnotenie miesta

Vyhľadajte miesto. Zvoľte požadované miesto, jeho informačnú oblasť, položku **Hodnotiť** a ohodnoťte miesto pomocou hviezdíčiek. Ak napríklad chcete miesto ohodnotiť tromi hviezdčkami z piatich, vyberte tretiu hviezdčku.

Keď nájdete miesto, ktoré neexistuje alebo obsahuje neprimerané informácie alebo nesprávne detaily, ako napríklad chybné kontaktné informácie alebo lokalitu, odporúča sa, aby ste to nahlásili spoločnosti Nokia.

Nahlásenie nesprávnych informácií o mieste

Zvoľte požadované miesto, jeho informačnú oblasť, položku **Oznámiť** a príslušnú možnosť.

Oblíbené

Uloženie alebo zobrazenie miesta alebo trasy

Uložte adresu, zaujímavé miesto alebo trasu, aby ste ich neskôr mohli rýchlo použiť.

Vyberte položku **Menu** > **Mapy**.

Uloženie miesta

- 1 Vyberte položku **Mapa**.
- 2 Klepnite na príslušnú lokalitu. Ak chcete vyhľadať adresu alebo miesto, vyberte položku **Hľadanie**.
- 3 Klepnite na informačnú oblasť lokality.
- 4 Vyberte položku **Uložiť**.

Uloženie trasy

- 1 Vyberte položku **Mapa**.
- 2 Klepnite na príslušnú lokalitu. Ak chcete vyhľadať adresu alebo miesto, vyberte položku **Hľadanie**.
- 3 Klepnite na informačnú oblasť lokality.
- 4 Ak chcete pridať ďalší bod trasy, zvolte položku **Navigovať** > **Pridať k trase**.
- 5 Vyberte položku **Pridať nový bod trasy** a príslušnú možnosť.
- 6 Vyberte položku **Zobr. trasu** > **Voľby** > **Uložiť trasu**.

Zobrazenie uloženého miesta

V hlavnom okne zvolte položku **Oblíbené** > **Miesta**, miesto a položku **Zobraziť na mape**.

Zobrazenie uloženej trasy

V hlavnom okne zvolte položku **Oblíbené** > **Trasy a trasu**.

Zobrazovanie a organizovanie miest alebo trás

Pomocou aplikácie **Oblíbené** získate rýchly prístup k uloženým miestam a trasám.

Pri plánovaní výletu môžete miesta a trasy napríklad zoskupiť do zbierky.

Vyberte položku **Menu** > **Mapy** a možnosť **Oblíbené**.

Zobrazenie uloženého miesta na mape

- 1 Vyberte položku **Miesta**.
- 2 Prejdite na príslušné miesto.
- 3 Vyberte položku **Zobraziť na mape**.

Ak sa chcete vrátiť do zoznamu uložených miest, vyberte položku **Zozn..**

Vytvorenie zbierky

Vyberte položku **Vytvoriť novú zbierku** a zadajte názov zbierky.

Pridanie uloženého miesta do zbierky

- 1 Vyberte položku **Miesta** a príslušné miesto.
- 2 Vyberte položku **Usporiadanie zbierok**.
- 3 Vyberte položku **Nová zbierka** alebo existujúcu zbierku.

Premenovanie miesta uloženého v zbierke alebo jeho odstránenie

- 1 Vyberte položku **Miesta**.
- 2 Zvoľte miesto a v kontextovom menu zvoľte požadovanú možnosť.

Premenovanie trasy uloženej v zbierke alebo jej odstránenie

- 1 Vyberte položku **Trasy**.
- 2 Stlačte a podržte trasu a v kontextovom menu zvoľte požadovanú možnosť.

Odoslanie miesta priateľovi

Ak chcete priateľom ukázať polohu miesta na mape, môžete im dané miesto poslať.

Vyberte **Menu > Mapy a Mapa**.

Ak chcú vaši priatelia zobraziť miesto na mape, nemusia mať telefón Nokia, vyžaduje sa však aktívne internetové pripojenie.

- 1 Vyberte požadované miesto a jeho informačnú oblasť.
- 2 Zvoľte položku **Zdieľať > Zdieľať cez SMS** alebo **Zdieľať e-mailom**.

Priateľovi sa pošle e-mail alebo textová správa s odkazom na polohu na mape. Na otvorenie odkazu je potrebné sieťové pripojenie.

Synchronizácia oblíbených miest

Naplánujte si výlet priamo z počítača na webovej stránke služby Ovi Mapy, synchronizujte uložené miesta a trasy s telefónom a pozerajte si svoj plán na cestách.

Ak chcete synchronizovať miesta alebo trasy medzi telefónom a internetovou službou Ovi Mapy, musíte byť prihlásení k účtu Nokia.

Synchronizácia uložených miest a trás

Vyberte položku **Oblíbené** > **Synchr. so službou Ovi?**. Ak nemáte účet Nokia, zobrazí sa výzva na jeho vytvorenie.

Telefón môžete nastaviť tak, aby automaticky synchronizoval obľúbené miesta pri otvorení alebo zatvorení aplikácie Mapy.

Automatická synchronizácia obľúbených miest

Zvoľte položku  > **Synchronizácia** > **Synchronizácia** > **Pri zapnutí a vypnutí**.

Synchronizácia vyžaduje aktívne pripojenie na internet a môže zahŕňať prenos veľkého množstva dát cez sieť poskytovateľa služieb. Ďalšie informácie o poplatkoch za prenos dát si vyžiadajte od svojho poskytovateľa služieb.

Ak chcete používať internetovú službu Ovi Mapy, prejdite na lokalitu www.ovi.com.

Zápis

Pomocou funkcie Zápis si môžete viesť súkromné záznamy o tom, kde ste boli. Informujte priateľov a kontakty zo sociálnych sietí o svojich aktivitách a zdieľajte svoju polohu v obľúbených službách sociálnych sietí.

Vyberte položku **Menu** > **Mapy a Zápis**.

Na zápis potrebujete účet Nokia. Ak chcete zdieľať svoju polohu, musíte mať aj účet služby sociálnej siete. Podporované služby sociálnych sietí sa líšia v závislosti od krajiny alebo regiónu.

- 1 Prihláste sa do účtu Nokia alebo si ho vytvorte, ak ho ešte nemáte.
- 2 Svoju polohu môžete zdieľať v službách sociálnych sietí, ktoré používate. Pri prvom použití funkcie Zápis môžete nastaviť poverenia účtu pre služby, ktoré používate. Ak budete chcieť účty nastaviť neskôr, zvoľte položku .
- 3 Vyberte svoju aktuálnu polohu.
- 4 Napíšte aktualizáciu svojho stavu.
Uverejňovať môžete len v zvolených službách, ktoré ste si nastavili. Ak chcete niektorú službu vylúčiť, zvoľte jej logo. Ak chcete vylúčiť všetky služby a nechať svoju polohu a aktualizáciu stavu ako súkromné, zrušte označenie políčka a **poslať v**.
- 5 Vyberte položku **Zápis**.

V závislosti od služby sociálnej siete možno budete môcť k svojmu príspevku priložiť aj obrázok.

Zobrazenie histórie zápisu

Zvoľte položku .

Prihlásenie a zdieľanie polohy vyžaduje internetové pripojenie. To môže predstavovať prenos veľkého množstva dát, ktorý môže byť spoločatelný.

Služby sociálnych sietí sú službami tretích strán. Neposkytuje ich spoločnosť Nokia. Pozrite si nastavenia ochrany osobných údajov používanej služby sociálnej siete, pretože informácie možno budete zdieľať s veľkým počtom ľudí. Na zdieľanie informácií v tejto službe sa vzťahujú podmienky používania služby sociálnej siete. Oboznámte sa s podmienkami používania príslušnej služby a spôsobmi ochrany osobných údajov.



Dôležité: Skôr než budete zdieľať svoju polohu, vždy starostlivo zvažte, s kým sa ju chystáte zdieľať. Pozrite si nastavenia ochrany osobných údajov používanej služby sociálnej siete, pretože svoju polohu možno budete zdieľať s veľkým počtom ľudí.

Cesta autom alebo pešo

Získanie hlasového navádzania

Hlasové navádzanie (ak je dostupné vo vašom jazyku) vám pomôže nájsť cestu do cieľa a vy si budete môcť vychutnať krásy cestovania.

Vyberte položku **Menu** > **Mapy** a **Autom** alebo **Pešo**.

Keď používate navigáciu pre vodičov alebo chodcov prvýkrát, zariadenie zobrazí výzvu na výber jazyka hlasového navádzania a stiahnutie príslušných súborov.

Ak si zvolíte jazyk obsahujúci názvy ulíc, vyslovia sa aj tie.

Zmena jazyka hlasového navádzania

V hlavnom okne zvolte položku  > **Navigácia** > **Navigácia pre vodičov** alebo **Navigácia chodcov** a príslušnú voľbu.

Vypnutie hlasového navádzania

V hlavnom okne zvolte položku  > **Navigácia** > **Navigácia pre vodičov** alebo **Navigácia chodcov** a zvolte položku **Žiadny**.

Opakovanie hlasového navádzania pri navigácii pre vodičov

V zobrazení navigácie vyberte položku **Voľby** > **Opakovať**.

Zmena hlasitosti hlasového navádzania navigácie pre autá

V zobrazení navigácie vyberte položku **Voľby > Hlasitosť**.

Jazda autom do cieľa

Ak počas šoférovania potrebujete podrobnú navigáciu, aplikácia Mapy vám pomôže dostať sa do cieľa.

Vyberte položku **Menu > Mapy a Autom**.

Jazda autom do cieľa

Vyberte položku **Nastaviť cieľ** a príslušnú možnosť.

Jazda autom domov

Vyberte položku **Domov autom**.

Môžete začať jazdiť bez nastaveného cieľa. Mapa sleduje vašu polohu a automaticky sa zobrazujú dopravné informácie, ak sú k dispozícii. Ak chcete nastaviť cieľ neskôr, zvolte položku **Cieľová lokalita**.

Predvolene sa mapa otáča v smere jazdy.

Orientácia mapy na sever

Zvoľte položku . Ak chcete zobrazenie mapy otočiť späť na smer jazdy, zvolte položku



Po prvom vybratí položky **Domov autom** alebo **Ísť domov pešo** sa zobrazí výzva na definovanie miesta domácej adresy.

Zmena miesta domácej adresy

- 1 V hlavnom okne zvolte položku .
- 2 Vyberte položku **Navigácia > Domovské umiestnenie > Predefinovať**.
- 3 Vyberte príslušnú možnosť.

Zmena zobrazení počas navigácie

Potiahnutím prstom doľava zvolte položku **2D, 3D, Zobrazenie so šípkami** alebo **Prehľad trasy**.

Rešpektujte všetky miestne predpisy. Ako vodič majte pri šoférovaní vždy voľné ruky, aby ste sa mohli venovať riadeniu vozidla. Pri riadení vozidla musíte mať na zreteli predovšetkým bezpečnosť cestnej premávky.

Zobrazenie navigácie



- 1 Trasa
- 2 Vaša poloha a smer
- 3 Informačný panel (rýchlosť, vzdialenosť, čas)

Získanie dopravných a bezpečnostných informácií

Vylepšite svoju jazdu pomocou informácií poskytovaných v reálnom čase týkajúcich sa dopravných udalostí, asistencie pri zaraďovaní sa do jednotlivých pruhov a upozornení na najvyššiu povolenú rýchlosť, ak sú pre vašu krajinu alebo región k dispozícii.

Vyberte **Menu > Mapy a Autom.**

Zobrazovanie dopravných udalostí na mape

Počas navigácie pri jazde autom zvolte položku **Voľby > Dopr. info.** Udalosti sa zobrazia ako trojuholníky a čiary.

Aktualizácia dopravných informácií

Zvolte položku **Voľby > Dopr. info > Aktualiz. dopr. info.**

Pri plánovaní trasy môžete telefón nastaviť tak, aby ste sa vyhli dopravným udalostiam, ako napríklad dopravným zápcham alebo práci na ceste.

Vyhýbanie sa dopravným udalostiam

V hlavnom okne zvolte položku  **> Navigácia > Zmeniť trasu kvôli premávke.**

V priebehu navigácie sa môže pozdĺž vašej trasy zobrazovať umiestnenie kamier merajúcich rýchlosť, ak je táto funkcia povolená. Niektoré jurisdikcie zakazujú alebo obmedzujú využívanie dát na lokalizáciu kamier na meranie rýchlosti. Spoločnosť Nokia

nepreberá zodpovednosť za presnosť ani následky použitia dát na lokalizáciu kamier na meranie rýchlosti.

Presun pešo do cieľa

Ak potrebujete navigáciu po pešej trase, aplikácia Mapy vás prevedie námestiami, parkami, pešími zónami a dokonca nákupnými centrami.

Vyberte položku **Menu** > **Mapy a Pešo**.

Presun pešo do cieľa

Vyberte položku **Nastaviť cieľ** a príslušnú možnosť.

Presun pešo domov

Vyberte položku **Ísť domov pešo**.

Môžete začať kráčať bez nastaveného cieľa.

Mapa je predvolene orientovaná na sever.

Otočenie mapy v smere chôdze

Zvoľte položku . Ak chcete zobrazenie mapy otočiť späť na sever, zvoľte položku



Po prvom vybratí položky **Domov autom** alebo **Ísť domov pešo** sa zobrazí výzva na definovanie miesta domácej adresy.

Zmena miesta domácej adresy

- 1 V hlavnom okne zvoľte položku .
- 2 Vyberte položku **Navigácia** > **Domovské umiestnenie** > **Predefinovať**.
- 3 Vyberte príslušnú možnosť.

Plánovanie trasy

Naplánujte si cestu a skôr ako sa na ňu vyberiete, vytvorte si trasu a pozrite si ju na mape.

Vyberte položku **Menu** > **Mapy a Mapa**.

Vytvorenie trasy

- 1 Klepnite na lokalitu začiatočného bodu. Ak chcete vyhľadať adresu alebo miesto, vyberte položku **Hľadanie**.
- 2 Klepnite na informačnú oblasť lokality.
- 3 Zvoľte položku **Navigovať** > **Pridať k trase**.

- 4 Ak chcete pridať iný bod trasy, vyberte položku **Pridať nový bod trasy** a príslušnú možnosť.

Tip: Ak chcete pri plánovaní trasy využiť možnosti počítača a potom trasu skopírovať do telefónu, prejdite do webovej služby Ovi Mapy na lokalite www.ovi.com.

Zmena poradia bodov trasy

- 1 Vyberte bod trasy.
- 2 Vyberte položku **Presunúť**.
- 3 Klepnite na miesto, na ktoré chcete daný bod trasy premiestniť.

Úprava lokality bodu trasy

Klepnite na príslušný bod trasy, vyberte položku **Upraviť** a príslušnú možnosť.

Zobrazenie trasy na mape

Vyberte položku **Zobr. trasu**.

Navigácia do cieľa

Vyberte položku **Zobr. trasu** > **Voľby** > **Začať jazdu** alebo **Začať chôdzu**.

Nastavenia trasy ovplyvňujú navádzanie a spôsob, akým sa trasa zobrazuje na mape.

Zmena nastavení trasy

- 1 V zobrazení plánovača trasy prejdite na kartu **Nastavenia**. Ak chcete do zobrazenia plánovača trasy prejsť zo zobrazenia navigácie, vyberte položku **Voľby** > **Body trasy** alebo **Zoznam bodov trasy**.
- 2 Nastavte režim dopravy na možnosť **Autom** alebo **Pešo**. Ak vyberiete možnosť **Pešo**, jednosmerné ulice sa budú považovať za normálne ulice a môžu sa využiť cesty a trasy pre chodcov, napríklad parky a nákupné centrá.
- 3 Vyberte požadovanú možnosť.

Výber režimu pešej chôdze

Otvorte kartu **Nastavenia**, nastavte spôsob dopravy na **Pešo** a zvolte položky **Preferovaná trasa** > **Ulice** alebo **Spojnica**. Možnosť **Spojnica** je užitočná v teréne mimo ciest, keďže určuje smer chôdze.

Použitie najrýchlejšej alebo najkratšej trasy pre vodičov

Otvorte kartu **Nastavenia**, nastavte spôsob dopravy na **Autom** a zvolte položky **Výber trasy** > **Rýchlejšia trasa** alebo **Kratšia trasa**.

Použitie optimalizovanej trasy pre vodičov

Otvorte kartu Nastavenia, nastavte spôsob dopravy na **Autom** a zvolte položky **Výber trasy > Optimalizovaná**. Optimalizovaná trasa pre vodičov spája výhody kratších a rýchlejších trás.

Môžete sa tiež rozhodnúť, či povolíte alebo sa vyhnete používaniu napríklad diaľnic, platených ciest, na ktorých sa vyberá mýto, a trajektov.

Spätná väzba na aplikáciu Mapy

Prispejte k zlepšeniu aplikácie Mapy a pošlite nám svoju spätnú väzbu.

Vyberte položku **Menu > Mapy**.

- 1 Zvolte položku **?** > **Spätná väzba**.
- 2 Zvolte, aká je pravdepodobnosť, že odporučíte aplikáciu Mapy ostatným. Môžete tiež uviesť dôvody.
Spätná väzba je anonymná.
- 3 Vyberte ikonu **Odoslať**.

Ak chcete poslať spätnú väzbu, musíte mať aktívne internetové pripojenie.

Po odoslaní spätnej väzby na aktuálnu verziu aplikácie Mapy už táto voľba nebude k dispozícii.

Nahlásenie nesprávnych údajov na mape

Ak zistíte, že údaje na mape chýbajú alebo sú nesprávne, nahláste to spoločnosti Nokia.

Vyberte **Menu > Mapy a Ďalšie > Map Reporter**.

V niektorých krajinách alebo regiónoch môže byť táto služba nedostupná. Nahlásenie nesprávnych alebo chýbajúcich údajov vyžaduje internetové pripojenie.

Nahlásiť môžete tieto typy problémov:

- chýbajúce alebo nesprávne názvy ulíc,
- nepriechodné ulice alebo ulice nevhodné pre chodcov,
- nesprávne dopravné obmedzenia alebo maximálne rýchlosti.

Pri nahlásovaní problému môžete pridať ďalšie podrobnosti.

Plánovanie

Hodiny

0 hodinách



Vyberte položku **Menu** > **Aplikácie** > **Hodiny**.

Nastavujte a spravujte budenia a pozrite si miestny čas v rôznych krajinách a mestách.

Nastavenie času a dátumu

Na úvodnom displeji vyberte hodiny a menu **Vol'by** > **Nastavenia** > **Čas alebo Dátum**.

Tip: Ak si chcete pozrieť čas a dátum, keď sú displej a tlačidlá zablokované, stlačte a podržte navigačné tlačidlo.

Nastavenie budenia

Telefón môžete používať ako budík.

Na úvodnom displeji zvolte ikonu hodín.

- 1 Vyberte položku **Nové budenie**.
- 2 Nastavte čas budenia a zadajte popis.
- 3 Ak chcete budenie nastaviť tak, aby zaznelo napríklad každý deň v rovnakom čase, vyberte položku **Opakovať**.

Odstránenie budenia

Vyberte a podržte budenie a z kontextového menu vyberte položku **Odstrániť budenie**.

Prepnutie budíka do spánkového režimu

Po spustení môžete budík prepnúť do spánkového režimu. Budík sa odloží o špecifikovaný čas.

Po spustení budíka vyberte položku **Odlož**.

Nastavenie odkladu budenia

- 1 Na úvodnom displeji zvolte ikonu hodín.
- 2 Zvolte menu **Vol'by** > **Nastavenia** > **Odklad budenia** a nastavte požadovaný čas.

Tip: Budenie môžete odložiť aj otočením telefónu displejom nadol.

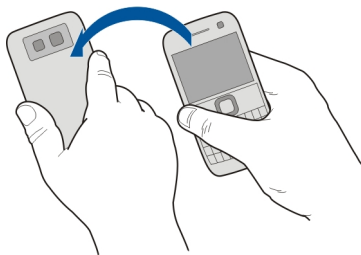

Aktivácia odkladu budenia funkciou ovládania otočením

Vyberte položku **Menu > Nastavenia a Telefón > Nast. senzorov > Stíšiť upozornenia > Zapnuté**.

Automatická aktualizácia času a dátumu

Telefón môžete nastaviť tak, aby sa čas, dátum a časové pásmo aktualizovali automaticky.

Na úvodnom displeji zvolte ikonu hodín a položku **Voľby > Nastavenia > Autom. aktualizácia času > Zapnutá**.

Automatická aktualizácia je služba siete.

Zmena časového pásma pri cestovaní

Pri cestovaní do zahraničia môžete hodiny nastaviť na miestny čas.

Na úvodnom displeji zvolte ikonu hodín a otvorte kartu svetových hodín.

Pridanie lokality

Vyberte položku **Voľby > Pridať lokalitu** a príslušnú lokalitu.

Nastavenie aktuálnej lokality

Vyberte a podržte lokalitu a z kontextového menu vyberte položku **Nast. ako aktuál. lokalitu**.

Čas v telefóne sa zmení v závislosti od zvolenej lokality. Skontrolujte, či je čas správny.

Údaje o čase v rôznych mestách

Ak chcete mať prehľad o aktuálnom čase v určitých častiach sveta, stačí si príslušné lokality pridať na kartu svetových hodín. K jednotlivým lokalitám si môžete pridať obrázky s nimi nejako súvisiace, napríklad fotografiu priateľa žijúceho v danom meste alebo snímku obľúbenej turistickej zaujímavosti a podobne.

Na úvodnom displeji zvolíte ikonu hodín a otvorte kartu svetových hodín.

Pridanie lokality

Vyberte položku **Vol'by** > **Pridať lokalitu** a želanú lokalitu. Môžete pridať až 15 lokalít.

Pridanie obrázka k lokalite

Vyberte lokalitu, podržte ju a z kontextového menu vyberte položku **Zmeniť snímku** a požadovaný obrázok.

Kalendár

O kalendári

12 Vyberte položku **Menu** > **Kalendár**.

Pomocou kalendára v telefóne môžete organizovať svoje časové plány.

Pridanie záznamu v kalendári

Ukladajte dôležité stretnutia do kalendára ako záznamy v kalendári.

Stlačte tlačidlo .

- 1 Vyberte možnosť (**Ak chcete vytvoriť záznam, klepnite**) alebo ak už existujú záznamy na tento deň, klepnite na oblasť pod záznamom. Ako typ záznamu sa predvolene vyberie schôdzka.
- 2 Vyplňte údajové polia.
- 3 Ak chcete záznam v kalendári pravidelne opakovať, vyberte možnosť  a časový interval. Vyberte položku **Opakovať do** a zadajte dátum ukončenia.
- 4 Vyberte položku **Hotovo**.

Tip: Záznam v kalendári môžete pridať aj v zobrazení dňa. Vyberte a podržte čas začiatku, potom posunutím šípok nastavte trvanie.

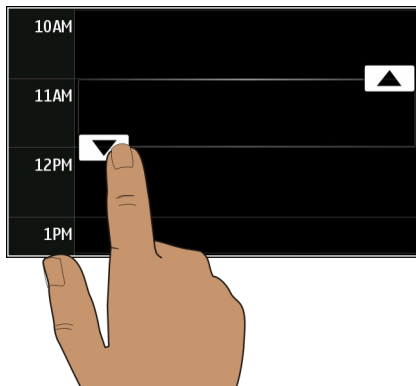

Zobrazenie rozvrhu týždňa

Záznamy v kalendári si môžete prezerat' v rôznych prehľadoch. Ak chcete jednoducho skontrolovať záznamy pre konkrétny týždeň, použite prehľad týždňa.

Stlačte tlačidlo .

Vyberte číslo požadovaného týždňa.

Tip: Zobrazenú oblasť môžete zväčšiť alebo zmenšiť posúvaním dvoch prstov od seba alebo k sebe.

Prezeranie kalendára v rôznych zobrazeniach

Chcete zobrazit' všetky záznamy v kalendári na určitý deň? Záznamy v kalendári si môžete prezerat' v rôznych prehľadoch.

Stlačte tlačidlo .



Vyberte položku **Voľby** > **Zmenit' prehľad** a požadované zobrazenie.

Tip: Ak chcete prejsť na nasledujúci alebo predchádzajúci deň, týždeň či mesiac, v danom zobrazení potiahnite prstom doprava alebo doľava.

Pridanie úlohy do zoznamu úloh

Máte v práci dôležité úlohy, ktoré musíte splniť, musíte vrátiť knihy do knižnice alebo je možno udalosť, ktorej sa chcete zúčastniť? Úlohy môžete pridávať do kalendára. Ak je úlohu potrebné splniť do určitého termínu, nastavte pripomienku.

Stlačte tlačidlo .

- 1 Vyberte možnosť **(Ak chcete vytvoriť záznam, klepnite)** alebo ak už existujú záznamy na tento deň, klepnite na oblasť pod záznamom.
- 2 Vyberte pole s typom záznamu a zvolte  **Úloha** ako typ záznamu.
- 3 Vyplňte údajové polia.
- 4 Ak chcete k určitej úlohe pridať pripomienku, vyberte možnosť .
- 5 Vyberte ikonu **Hotovo**.

Poslanie žiadosti o schôdzku

Môžete vytvárať žiadosti o schôdzku a posilať ich účastníkom.

Stlačte tlačidlo .

Skôr ako budete môcť vytvoriť a odoslať žiadosť o schôdzku, musíte si vytvoriť schránku.

- 1 V zobrazení kalendára zvolte a podržte niektorú položku kalendára a z kontextového menu vyberte **Poslať** > **Cez e-mail**.
- 2 Pridajte účastníkov schôdzky ako prijímateľov e-mailovej žiadosti.
- 3 Ak chcete žiadosť odoslať, zvolte **Voľby** > **Poslať**.

Pripomenutie narodenín

Pridať môžete pripomienku narodenín a iných významných dátumov. Pripomienky sa každoročne opakujú.

Stlačte tlačidlo .

- 1 Prejdite na požadovaný dátum a vyberte možnosť **(Ak chcete vytvoriť záznam, klepnite)** alebo ak už existujú záznamy na tento deň, klepnite na oblasť pod záznamom.
- 2 Vyberte pole s typom záznamu a zvolte  **Výročie** ako typ záznamu.
- 3 Vyplňte polia a vyberte **Hotovo**.

Používanie osobitných kalendárov pre súkromné a pracovné aktivity

Môžete používať viac ako jeden kalendár. Vytvorte si jeden kalendár pre pracovné povinnosti a ďalší pre voľný čas.

Stlačte tlačidlo .

Vytvorenie nového kalendára

- 1 Vyberte položku **Voľby** > **Spravovať kalendáre**.
- 2 Vyberte položku **Voľby** > **Vytvoriť nový kalendár**.

- 3 Zadajte názov a nastavte farebný kód kalendára.
- 4 Definuje viditeľnosť kalendára. Keď je kalendár skrytý, záznamy a pripomienky v kalendári sa nezobrazujú v rôznych prehľadoch kalendára ani na úvodnom displeji.
- 5 Vyberte ikonu **Hotovo**.

Úprava nastavení kalendára

- 1 V okne **Spravovať kalendár** vyberte požadovaný kalendár.
- 2 Môžete zmeniť názov, farbu a viditeľnosť.
- 3 Vyberte ikonu **Hotovo**.

Pridanie záznamu do konkrétneho kalendára

- 1 Ak chcete pridať záznam do kalendára, vyberte možnosť  a požadovaný kalendár.
- 2 Vyberte ikonu **Hotovo**.

Farebné kódy označujú, do ktorého kalendára daný záznam patrí.

Pridanie polohy do záznamu v kalendári

Máte stretnutie na mieste, kde ste ešte nikdy neboli? K záznamu v kalendári môžete pridať aj informácie o polohe.

Stlačte tlačidlo .

- 1 Vyberte možnosť **(Ak chcete vytvoriť záznam, klepnite)** alebo ak už existujú záznamy na tento deň, klepnite na oblasť pod záznamom.
- 2 Vyberte možnosť  **Pridať lokalitu** a v aplikácii Mapy vyberte danú polohu. Polohu môžete zadať aj manuálne do textového poľa.
- 3 Vyberte položku **Hotovo**.

Kancelária

Quickoffice

O balíku programov Quickoffice



Vyberte položku **Menu > Kancelária > Quickoffice**.

Balík programov Quickoffice obsahuje nasledujúce položky:

- Quickword na prezeranie a úpravu dokumentov programu Microsoft Word.
- Quicksheet na prezeranie a úpravu hárkov programu Microsoft Excel.
- Quickpoint na prezeranie a úpravu prezentácií programu Microsoft PowerPoint.

Niektoré formáty a funkcie nemajú podporu.

Čítanie dokumentov programov Microsoft Word, Excel a PowerPoint

Môžete zobrazíť dokumenty balíka Microsoft Office, napríklad dokumenty programu Word, hárky programu Excel a prezentácie programu PowerPoint.

Vyberte položku **Menu > Kancelária > Quickoffice.**

Otvorenie súboru

Zvoľte položku **Prezrieť súbory** a pamäť, v ktorej je súbor uložený, prejdite na správny priečinok a zvoľte príslušný súbor.

Triedenie súborov

Vyberte položku **Voľby > Triediť podľa.**

Nie všetky formáty alebo funkcie majú podporu.

Úprava dokumentu

Pomocou aplikácie Quickoffice môžete upravovať dokumenty programu Microsoft Word.

Vyberte položku **Menu > Kancelária > Quickoffice.**

Vytvorenie nového dokumentu

Vyberte položku **Nový dokument.**

Vloženie textu

Vyberte prázdnu časť a zadajte text.

Úprava textu

Vyberte odsek.

Formátovanie textu

Ak chcete upraviť vlastnosti písma a odseku, vyberte položku **Voľby > Formátovať.**

Úprava hárka

Pomocou aplikácie Quickoffice môžete upravovať hárky programu Microsoft Excel.

Vyberte položku **Menu > Kancelária > Quickoffice.**

Vytvorenie nového dokumentu

Vyberte položku **Nový dokument.**

Úprava bunky

Vyberte požadovanú bunku a položku **Voľby > Upraviť bunku**. Ak chcete vložiť funkciu, v okne úprav vyberte položku **Voľby > Vložiť funkciu**.

Úprava prezentácie

Pomocou aplikácie Quickoffice môžete upravovať prezentácie programu Microsoft PowerPoint.

Vyberte položku **Menu > Kancelária > Quickoffice**.

Vytvorenie nového dokumentu

Vyberte položku **Nový dokument**.

Pridanie listu

Vyberte položku **Voľby > Voľby listu > Vložiť nový list**.

Vloženie snímky, textového poľa, tvaru alebo iného prvku

Vyberte položku **Voľby > Vložiť**.

Úprava textu

Vyberte textové pole a položku **Voľby > Upraviť textové pole**.

Čítanie dokumentov vo formáte PDF



Dokumenty vo formáte PDF môžete čítať pomocou programu Adobe Reader.

Vyberte položku **Menu > Kancelária > Adobe Reader**.

Otvorenie súboru

Vyberte pamäť, v ktorej je uložený súbor, prejdite do správnej zložky a vyberte príslušný súbor.

Kalkulačka

Výpočty



Vyberte položku **Menu > Kancelária > Kalkulačka**.

- 1 Zadajte prvé číslo výpočtu.
- 2 Vyberte funkciu, napríklad sčítanie alebo odčítanie.
- 3 Zadajte druhé číslo výpočtu.
- 4 Vyberte položku **=**.

Uloženie alebo prevzatie výsledku výpočtu

Vyberte položku **Voľby** > **Pamäť** > **Uložiť** alebo **Vyvolať**.

Písanie poznámok

O aplikácii Poznámky



Vyberte položku **Menu** > **Kancelária** > **Poznámky**.

V aplikácii Poznámky môžete písať poznámky, napríklad memá schôdzok, a ukladať prijaté jednoduché textové súbory (vo formáte TXT).

Vytvorenie nákupného zoznamu

Nákupné zoznamy na papieri sa ľahko strácajú. Namiesto písania na papier môžete nákupné zoznamy vytvárať pomocou aplikácie Poznámky. Tak ich budete mať vždy so sebou. Zoznam môžete poslať napríklad aj členovi rodiny.

Vyberte položku **Menu** > **Kancelária** > **Poznámky**.

- 1 Vyberte položku **Voľby** > **Nová poznámka**.
- 2 Do poľa poznámky zadajte text.

Poslanie zoznamu

Otvorte príslušnú poznámku, vyberte položku **Voľby** > **Poslať** a požadovaný spôsob poslania.

Preklad slov z jedného jazyka do druhého



Môžete prekladať slová z jedného jazyka do iného. Niektoré jazyky nemusia mať podporu.

Vyberte položku **Menu** > **Kancelária** > **Slovník**.

- 1 Do poľa vyhľadávania zadajte text. Zobrazia sa odporúčané slová na preklad.
- 2 Vyberte slovo zo zoznamu.

Zmena zdrojového alebo cieľového jazyka

Vyberte položku **Voľby** > **Jazyky** > **Východzí jazyk** alebo **Cieľový jazyk**.

Sťahovanie ďalších jazykov z internetu

Vyberte položku **Voľby** > **Jazyky** > **Načítať jazyky**.

Angličtina je nainštalovaná vopred a pridať môžete ďalšie dva jazyky.

Otváranie alebo vytváranie súborov vo formáte zip



Súbory môžete otvárať a rozbaľovať zo súborov vo formáte zip. Zároveň môžete vytvárať nové súbory vo formáte zip a týmto spôsobom archivovať a komprimovať súbory.

Vyberte ikonu **Menu** > **Kancelária** > **Zip**.

Prístup k intranetu vašej spoločnosti



Telefón môžete použiť na pripojenie k intranetu vašej spoločnosti.

Vyberte položku **Menu** > **Kancelária** > **Intranet**.

- 1 Vyberte položku **Voľby** > **Nastavenia**. Príslušné nastavenia získate od systémového administrátora. Musíte tiež definovať miesto prístupu VPN.
- 2 Pripojte sa k internetu.

Tip: Ak máte v nastaveniach pripojenia definované viaceré cieľové umiestnenia intranetu, napríklad partnerove extranety, voľbou položky **Manuálne pripojenie** definujete intranet, ktorý chcete prehliadať.

Chatovanie s kolegami



Komunikujte a spolupracujte so svojimi kolegami v kancelárii a na celom svete.

- 1 Vyberte **Menu** > **Kancelária** a možnosť **Communicator**.
- 2 Definuje nastavenia.

Niektoré služby nemusia byť k dispozícii vo všetkých krajinách a môžu sa poskytovať len vo vybraných jazykoch. Dostupnosť služieb môže závisieť od siete. Ďalšie informácie získate od poskytovateľa sieťových služieb.

Používanie služby alebo načítavanie obsahu môže vyžadovať prenos veľkého množstva dát, čo môže viesť k poplatkom za prenos.

Pripojenie

Pripojenia na internet

Určenie, ako sa má telefón pripájať k internetu

V prípade potreby vytvorenia sieťového pripojenia telefón automaticky vyhladá dostupnú známu sieť a pripojí sa k nej. Ak sa nepoužívajú nastavenia špecifické pre konkrétnu aplikáciu, sieť sa zvolí podľa nastavení pripojenia.

Vyberte položku **Menu** > **Nastavenia a Pripojenie** > **Nastavenia**.

Automatické pripojenie k známej sieti WLAN (ak je dostupná)

Vyberte položku **Prepnúť na WLAN** > **Len známe WLAN**.

K sieťam WLAN sa môžete pripájať aj manuálne pomocou aplikácie Sprievodca sieťou WLAN.

Používanie výlučne pripojenia k sieti WLAN

Ak sa chcete v domácej sieti pripájať k sieťam WLAN, vyberte položku **Použitie dát doma** > **Len WLAN**. Ak sa chcete mimo domácej siete pripájať k sieťam WLAN, vyberte položku **Použitie dát v zahraničí** > **Len WLAN**.

Automatické použitie paketového dátového spojenia v domácej sieti

Vyberte položku **Použitie dát doma** > **Automaticky**.

Ak chcete telefón nastaviť tak, aby sa počas vášho pobytu v domácej krajine pripájal len prostredníctvom poskytovateľa služieb domácej siete, zvolte položku **Použitie dát doma** > **Len v domácej sieti**. Ak chcete telefón nastaviť tak, aby si pred pripojením vyžiadal potvrdenie, zvolte položku **Použitie dát doma** > **Vždy žiadať**.

Žiadosť o potvrdenie pred použitím paketového dátového spojenia mimo domácej siete

Vyberte položku **Použitie dát v zahraničí** > **Vždy žiadať**.

Ak chcete nastaviť, aby sa telefón pripájal automaticky, zvolte položku **Použitie dát v zahraničí** > **Automaticky**. Vytváranie pripojení v zahraničí môže výrazne zvýšiť poplatky za prenos dát.

Vytvorenie nového miesta prístupu

Vyberte položku **Cieľové lokality** > **Miesto prístupu**.

Zmena priority miesta prístupu pre pripojenie na internet

- 1 Vyberte položku **Cieľové lokality** > **Internet**.
- 2 Stlačte a podržte miesto prístupu a v kontextovej ponuke zvolte možnosť **Zmeniť priority**.
- 3 Klepnite na miesto v zozname, na ktoré chcete presunúť príslušné miesto prístupu.

Príklad: Ak sa miesto prístupu k sieti WLAN nachádza v zozname na vyššej pozícii ako miesto prístupu pre paketové dátové spojenie, telefón sa najskôr pokúsi pripojiť k miestu prístupu k sieti WLAN. Paketové dátové spojenie sa nadviaže len v prípade, ak sieť WLAN nie je k dispozícii.

Bezdrôtová sieť LAN

O pripojení k sieti WLAN

 Vyberte položku **Menu** > **Nastavenia a Pripojenie** > **WLAN**.

Aplikácia Sprievodca sieťou WLAN vám pomôže pripojiť sa k bezdrôtovej lokálnej sieti (WLAN) a spravovať pripojenia k sieti WLAN.



Dôležité: Ak chcete zvýšiť bezpečnosť pripojenia k sieti WLAN, používajte šifrovanie. Používanie šifrovania znižuje riziko, že sa k vašim dátam dostanú iné osoby.



Upozornenie: Používanie siete WLAN môže byť v niektorých krajinách obmedzené. Vo Francúzsku je napríklad používanie siete WLAN povolené iba vo vnútri budov. Ďalšie informácie získate na miestnych úradoch.

Pripojenie k sieti WLAN v domácej sieti

Ak chcete šetriť poplatky za prenos dát, keď ste doma a chcete prehliadať web pomocou telefónu, pripojte sa k domácej sieti WLAN.

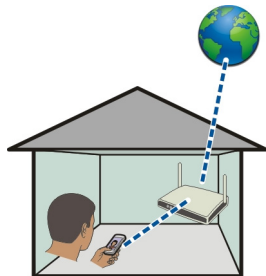

- 1 Vyberte položku **Menu > Nastavenia a Pripojenie > WLAN**.
- 2 Vyberte a podržte domácu sieť WLAN a z kontextového menu vyberte položku **Začať prezerat' web**.

Ak je domáca sieť WLAN zabezpečená, zadajte prístupový kód. Ak je domáca sieť WLAN skrytá, vyberte položku **Iná (skrytá sieť)** a zadajte názov siete (identifikátor siete SSID).

Ukončenie pripojenia k sieti WLAN

Vyberte a podržte pripojenie a z kontextového menu vyberte položku **Odpojiť WLAN**.

Pripojenie k sieti WLAN na cestách

Pripojenie k sieti WLAN je efektívny spôsob prístupu na internet, keď ste na cestách. K sieťam WLAN sa môžete pripájať na verejných miestach, napríklad v knižnici alebo internetovej kaviarni.

- 1 Vyberte položku **Menu > Nastavenia a Pripojenie > WLAN.**
- 2 Vyberte a podržte požadované pripojenie k sieti WLAN a z kontextového menu vyberte položku **Začať prezerať web.**

Bluetooth Pripojenie Bluetooth

 Vyberte položku **Menu > Nastavenia** a možnosť **Pripojenie > Bluetooth.**

Prostredníctvom pripojenia Bluetooth môžete vytvárať bezdrôtové pripojenia k iným kompatibilným zariadeniam, napríklad telefónom, počítačom, headsetom a súpravám do auta.

Toto pripojenie môžete používať na posielanie položiek z telefónu, prenášanie súborov z kompatibilného počítača a tlač súborov pomocou kompatibilnej tlačiarne.

Keďže zariadenia s bezdrôtovou technológiou Bluetooth komunikujú prostredníctvom rádiových vln, zariadenia nemusia byť priamo vedľa seba. Obe zariadenia sa však od seba musia nachádzať vo vzdialenosti najviac 10 metrov. Prekážky, napríklad steny alebo iné elektronické zariadenia, však môžu spojenie rušiť.

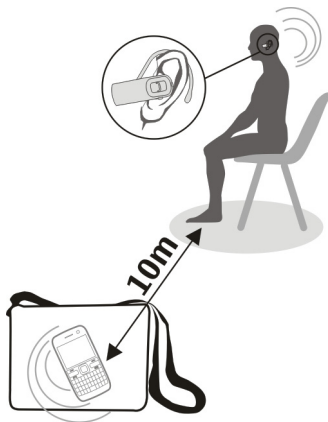

Keď je telefón zablokovaný, je možné uskutočňovať len spojenia s autorizovanými zariadeniami.

Pripojenie zariadenia k bezdrôtovému headsetu

Pomocou bezdrôtového headsetu môžete prijať hovor, aj keď nemáte telefón priamo v ruke. Ruky ostávajú voľné a počas hovoru môžete napríklad pokračovať v práci s počítačom. Bezdrôtové headsety sú k dispozícii samostatne.

- 1 Vyberte položku **Menu > Nastavenia a Pripojenie > Bluetooth > Zapnutý**.
- 2 Zapnite headset.
- 3 Ak chcete spárovať telefón a headset, otvorte záložku **Párové zariadenia**.
- 4 Vyberte požadovaný headset.
Ak sa headset nezobrazí v zozname, vyhľadajte ho výberom položky **Voľby > Nové párové zariadenie**.
- 5 Možno bude potrebné zadať prístupový kód. Podrobnejšie informácie nájdete v používateľskej príručke k headsetu.

Poslanie obrázka alebo iného obsahu ďalšiemu zariadeniu prostredníctvom pripojenia Bluetooth

Pripojenie Bluetooth môžete používať na posielanie obrázkov, videoklipov, vizitiek, záznamov z kalendára a iného obsahu do kompatibilných zariadení priateľov alebo do svojho počítača.

Súčasne môže byť aktívnych niekoľko pripojení Bluetooth. Ak je napríklad zariadenie pripojené ku kompatibilnému headsetu, môžete zároveň posielat' súbory do iného kompatibilného zariadenia.

- 1 Vyberte a podržte položku, ako napríklad obrázok. V kontextovom menu vyberte položku **Poslať > Cez Bluetooth**.
- 2 Vyberte zariadenie, ku ktorému sa chcete pripojiť. Ak sa požadované zariadenie nezobrazí, vyhľadajte ho výberom položky **Viac zariadení**. Počas vyhľadávania sa zobrazia zariadenia využívajúce technológiu Bluetooth, ktoré sú v dosahu.
- 3 Ak druhé zariadenie vyžaduje prístupový kód, zadajte ho. Prístupový kód môžete určiť sami a musí sa zadať v oboch zariadeniach. V niektorých zariadeniach sa prístupový kód nemení. Podrobné informácie nájdete v používateľskej príručke k príslušnému zariadeniu.
Prístupový kód je platný len pre aktuálne pripojenie.
- 4 Ak svoje zariadenie pripájate k určitému zariadeniu pravidelne, pri párovaní prijmete žiadosť o autorizáciu **Povoliť automatické pripájanie k zvolenému zariadeniu?** a nastavte ho ako autorizované. Keď je zariadenie autorizované, nemusíte pri každom párovaní zadávať prístupový kód.

Pripojenie zariadenia k súprave do auta pomocou režimu vzdialenej karty SIM

Pomocou režimu vzdialenej SIM karty môže kompatibilná súprava do auta využívať SIM kartu vášho telefónu.

Vyberte položku **Menu** > **Nastavenia** a možnosť **Pripojenie** > **Bluetooth**.

Skôr než aktivujete režim vzdialenej SIM karty, je potrebné spárovať telefón s daným príslušenstvom. Párovanie spustíte zo súpravy do auta.

- 1 Ak chcete aktivovať pripojenie Bluetooth, vyberte položku **Bluetooth** > **Zapnutý**.
- 2 Ak chcete v telefóne aktivovať režim vzdialenej SIM karty, zvolte položku **Vzdialený režim SIM** > **Zapnutý**.
- 3 V súprave do auta aktivujte pripojenie Bluetooth.

Keď je režim vzdialenej karty SIM aktívny, na úvodnom displeji je zobrazený nápis **Vzdialený režim SIM**. Pripojenie k bezdrôtovej sieti sa ukončí a nebudete môcť používať služby karty SIM ani funkcie, ktoré vyžadujú pokrytie celulárnou sieťou.

Ak chcete uskutočňovať alebo prijímať hovory v režime vzdialenej karty SIM, musíte mať k prístroju pripojené kompatibilné príslušenstvo, napríklad súpravu do auta.

V tomto režime bude možné uskutočňovať len tiesňové volania.

Inaktivácia režimu vzdialenej karty SIM

Stlačte vypínač a vyberte položku **Skončiť režim vzdial. SIM**.

Blokovanie zariadenia

Môžete zabrániť, aby ostatné zariadenia vytvárali pripojenie Bluetooth s vaším telefónom.

Vyberte položku **Menu** > **Nastavenia** a možnosť **Pripojenie** > **Bluetooth**.

Otvorte záložku **Párové zariadenia**, stlačte a podržte zariadenie, ktoré chcete zablokovať, a z kontextového menu zvolte položku **Zablokovať**.

Odstránenie zariadenia zo zoznamu blokových zariadení

Otvorte záložku **Blokované zariadenia**, stlačte a podržte zariadenie, ktoré chcete odstrániť zo zoznamu, a z kontextového menu zvolte položku **Vymazať**.

Ak odmietnete žiadosť iného zariadenia o spárovanie, zobrazí sa otázka, či chcete pridať zariadenie do zoznamu blokových zariadení.

Zabezpečenie telefónu

Keď je v telefóne aktivovaná funkcia Bluetooth, môžete kontrolovať, kto môže nájsť váš telefón a pripojiť sa k nemu.

Vyberte položku **Menu** > **Nastavenia** a možnosť **Pripojenie** > **Bluetooth**.

Zabránenie ostatným vyhľadať telefón

Vyberte položku **Viditeľnosť môjho telef.** > **Skrýť**.

Keď je telefón skrýť, ostatné zariadenia ho nemôžu vyhľadať. Párové zariadenia sa však k telefónu môžu pripájať stále.

Vypnutie pripojenia Bluetooth

Vyberte položku **Bluetooth** > **Vypnutý**.

Nevykonávajte párovanie ani neakceptujte žiadosti o spojenie od neznámych zariadení. Týmto spôsobom môžete chrániť telefón pred škodlivým obsahom.

Dátový kábel USB

Kopírovanie obrázka alebo iného obsahu medzi telefónom a počítačom

Pomocou dátového kábla USB môžete kopírovať obrázky a ďalší obsah medzi telefónom a počítačom.

- 1 Ak chcete skontrolovať, či je položka **Prenos médií** nastavená na režim **USB**, vyberte položku **Menu** > **Nastavenia a Pripojenie** > **USB** > **Prenos médií**.
- 2 Na pripojenie telefónu k počítaču použite kompatibilný dátový kábel USB . Telefón sa v počítači zobrazí ako prenosné zariadenie. Ak v počítači režim **Prenos médií** nefunguje, použite namiesto neho režim **Úložisko dát**.
- 3 Na kopírovanie obsahu použite funkciu **správca súborov** v počítači.

Zmena režimu USB

Ak na pripojenie rôznych zariadení používate dátový kábel USB, najlepšie výsledky pri kopírovaní obsahu alebo synchronizácii telefónu s počítačom dosiahnete aktiváciou príslušného režimu USB.

Vyberte položku **Menu** > **Nastavenia a Pripojenie** > **USB** a niektorú z týchto možností:

 **Nokia Ovi Suite** — Pripojte telefón ku kompatibilnému počítaču, v ktorom je nainštalovaný balík **Nokia Ovi Suite**. V tomto režime môžete telefón synchronizovať s balíkom **Ovi Suite** a používať iné funkcie balíka **Ovi Suite**.

Tento režim sa aktivuje automaticky pri otvorení aplikácie **Ovi Suite**.

 **Úložisko dát** — Pripojte telefón ku kompatibilnému počítaču, v ktorom nie je nainštalovaný balík **Ovi Suite**. Telefón sa rozpozná ako pamäť **flash** s pripojením **USB**. Telefón tiež môžete pripojiť k akýmkoľvek iným zariadeniam, ako je domáce rádio alebo autorádio, ku ktorému môžete pripojiť jednotku **USB**.

Pri pripojení k počítaču v tomto režime možno nebudete môcť používať niektoré aplikácie telefónu.

Prístup k pamäťovej karte a veľkokapacitnej pamäti telefónu z iného zariadenia nie je možný.

 **Prenos médií** — Pripojte telefón ku kompatibilnému počítaču, v ktorom nie je nainštalovaný balík Ovi Suite. Hudba chránená technológiou spravovania digitálnych práv (DRM) sa musí prenášať v tomto režime. Niektoré domáce systémy a tlačiarne možno tiež používať v tomto režime.

 **Pripojiť PC k int.** — Pripojte telefón ku kompatibilnému počítaču a použite ho ako bezdrôtový modem. Počítač sa k internetu pripojí automaticky.

Tip: Po pripojení kábla USB môžete zmeniť režim USB vo väčšine zobrazení. V pravom hornom rohu zvolíte položku .

Pripojenie veľkokapacitného zariadenia USB

Pomocou adaptéra USB On-The-Go (OTG) môžete telefón pripojiť ku kompatibilnému pamäťovému kľúču USB alebo pevnému disku. Môžete napríklad ukladať svoje obrázky na pamäťový kľúč USB bez toho, aby ste sa museli pripájať k počítaču.

Pripojenie pamäťového kľúča

- 1 Pripojte konektor microUSB adaptéra USB OTG (predáva sa samostatne) ku konektoru microUSB na telefóne.
- 2 Zapojte pamäťový kľúč do adaptéra USB OTG.

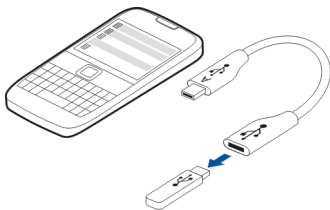

Otvorí sa aplikácia Správca súborov a pamäťový kľúč sa zobrazí ako veľkokapacitná pamäť.

Skopírovanie alebo presunutie súboru

V aplikácii Správca súborov vyberte a podržte súbor, ktorý chcete skopírovať alebo presunúť, a z kontextového menu vyberte požadovanú možnosť a cieľovú zložku.

Ak zapojíte pevný disk, ktorý vyžaduje väčší prísun energie, ako váš telefón môže dodať, zobrazí sa chybové hlásenie. K pevnému disku musíte pripojiť externý zdroj napájania.

Pripojenia k sieti VPN

Vyberte **Menu** > **Nastavenia a Pripojenie** > **Nastavenia** > **VPN**.

Ak chcete prehliadať intranet vašej spoločnosti alebo získať vzdialený prístup k pracovným e-mailom, potrebujete pripojenie k virtuálnej privátnej sieti (VPN).

Zásady VPN definujú šifrovanie dát a autentifikáciu telefónu vašou spoločnosťou. Ak chcete konfigurovať klienta, certifikáty a pravidlá VPN, obráťte sa na oddelenie IT vašej spoločnosti. Po nainštalovaní pravidiel sa spôsob pripojenia VPN automaticky pridá k cieľovému umiestneniu intranetu.



Ďalšie informácie o mobilnej sieti VPN nájdete na lokalite www.nokia.com.

Ukončenie sieťového pripojenia

Ak niekoľko aplikácií využíva sieťové pripojenie, pomocou aplikácie Správca spojenia môžete ukončiť niektoré alebo všetky sieťové pripojenia.

Vyberte položku **Menu** > **Nastavenia** a možnosť **Pripojenie** > **Správca spojenia**.

Vyberte a podržte pripojenie a z kontextového menu vyberte položku **Odpojiť**.

V zobrazení aktívnych dátových spojení si môžete pozrieť aktuálne sieťové pripojenia. Symbol  signalizuje paketové dátové spojenie a symbol  pripojenie k bezdrôtovej lokálnej sieti (WLAN).

Zobrazenie detailov pripojenia

Vyberte a podržte pripojenie a z kontextového menu vyberte položku **Detaily**.

Zobrazia sa detaily, ako napríklad objem prenesených údajov a trvanie pripojenia.

Tip: Vo väčšine zobrazení môžete aplikáciu Správca spojenia otvoriť výberom oblasti hlásení v pravom hornom rohu a výberom položky  > **Správca spojenia**.

Oloženie súborov na vzdialenej jednotke

Ak chcete zálohovať svoje dáta alebo ušetriť miesto v telefóne, môžete na ukladanie a spravovanie súborov využiť vzdialenú jednotku.

Vyberte položku **Menu** > **Nastavenia a Pripojenie** > **Vzdialené jednotky**.

Nastavenia vzdialenej jednotky môžete prijať v konfiguračnej správe od poskytovateľa služby. Otvorte správu a uložte si nastavenia.

Služba môže byť spoplatnená. Informácie o dostupnosti a poplatkoch získate od poskytovateľa služieb.

Pripojenie k vzdialenej jednotke

Vyberte a podržte vzdialenú jednotku a z kontextového menu vyberte položku **Pripojiť**.

Pridanie novej vzdialenej jednotky

- 1 Vyberte položku **Voľby > Nová jednotka**.
- 2 Zadajte názov vzdialenej jednotky.
- 3 Zadajte webovú adresu vzdialenej jednotky vrátane čísla portu.
- 4 Ak chcete vybrať miesto prístupu, cez ktoré sa budete pripájať k vzdialenej jednotke, vyberte položku **Miesto prístupu > Definuje užívateľ**. Ak vyberiete položku **Žiadať, ak je to nutné**, zariadenie vás požiada o cieľovú adresu alebo miesto prístupu vždy, keď sa aplikácia pripája k sieti.
- 5 Zadajte svoje meno užívateľa a heslo, ak ho služba vzdialenej jednotky vyžaduje.

Upravenie nastavení existujúcej vzdialenej jednotky

Vyberte položku **Vzdialené jednotky** a požadovanú jednotku.

Na prístup k vzdialeným jednotkám a spravovanie uložených súborov použite aplikáciu **Správca súborov**.

Správa telefónu

Aktualizácia softvéru a aplikácií telefónu

O aktualizáciách softvéru telefónu a aktualizáciách aplikácií

Prostredníctvom aktualizácií softvéru telefónu a aktualizácií aplikácií môžete získať nové a rozšírené funkcie pre svoj telefón. Aktualizovanie softvéru môže zlepšiť aj výkon telefónu.



Pred aktualizáciou softvéru telefónu sa odporúča pravidelne zálohovať osobné údaje.



Výstraha:

Počas inštalácie aktualizácie softvéru nie je možné prístroj používať dokonca ani na tiesňové volania, až kým sa inštalácia neskončí a prístroj sa nereštartuje.

Používanie služieb alebo sťahovanie obsahu môže vyžadovať prenos veľkého množstva dát, čo môže viesť k poplatkom za prenos.

Pred spustením aktualizácie pripojte nabíjačku alebo zaistite, aby mala batéria zariadenia dostatok energie.

Po aktualizácii už možno pokyny v používateľskej príručke nebudú aktuálne.

Aktualizácia softvéru telefónu a aplikácií pomocou telefónu



Môžete kontrolovať, či sú k dispozícii aktualizácie softvéru telefónu alebo jednotlivých aplikácií, a sťahovať a inštalovať ich v telefóne (služba siete). Telefón môžete nastaviť aj tak, aby automaticky vyhľadával aktualizácie a v prípade dostupnosti dôležitých alebo odporúčaných aktualizácií zobrazoval upozornenia.

Vyberte položku **Menu > Aplikácie > Aktualiz. SW.**

Ak sú k dispozícii aktualizácie, zvolte, ktoré aktualizácie chcete stiahnuť a nainštalovať, a zvolte položku .

Nastavenie telefónu tak, aby aktualizácie kontroloval automaticky

Vyberte položku **Voľby** > **Nastavenia** > **Autokontrola aktualizácií**.

Aktualizácia softvéru telefónu pomocou počítača

Na aktualizáciu softvéru telefónu môžete použiť počítačovú aplikáciu Nokia Ovi Suite. Na pripojenie telefónu k počítaču potrebujete kompatibilný počítač, vysokorýchlostné internetové spojenie a kompatibilný dátový kábel USB.

Ak chcete získať ďalšie informácie a načítať aplikáciu Nokia Ovi Suite, prejdite na webovú adresu www.ovi.com/suite.

Správa súborov

O správcovi súborov



Vyberte položku **Menu** > **Kancelária** > **Správ. súb.**

V telefóne môžete prezerať, spravovať a otvárať súbory. Môžete tiež zobrazovať a spravovať súbory na vložennej kompatibilnej pamäťovej karte.

Zobrazenie súborov uložených v telefóne

Vyberte položku **Menu** > **Kancelária** > **Správ. súb.** a požadovanú pamäť.

Zobrazia sa súbory a zložky na najvyššej úrovni v danej oblasti pamäte.

Zobrazenie obsahu zložky

Vyberte zložku.

Usporiadanie súborov

Usporiadanie súborov sprehľadníte vytvorením nových zložiek. Takéto usporiadanie umožňuje jednoduchšie zálohovať a odovzdávať obsah. V rámci zložiek môžete potom jednotlivé súbory a podzložky kopírovať, presúvať alebo vymazávať.

Vyberte položku **Menu** > **Kancelária** > **Správ. súb.**

Vytvorenie novej zložky

V zložke, v ktorej chcete vytvoriť podzložku, zvolte menu **Voľby** > **Nová zložka**.

Kopírovanie alebo presunutie súboru do zložky

Vyberte a podržte súbor a z kontextového menu vyberte požadovanú možnosť.

Vymazanie súboru v zložke

Vyberte a podržte súbor a z kontextového menu vyberte požadovanú možnosť.

Tip: Ak chcete skopírovať, presunúť alebo vymazať viac súborov súčasne, zvolte menu **Voľby > Označiť viac položiek**.

Zálohovanie súborov

Chcete mať istotu, že nestratíte žiadne dôležité súbory? Pamäť telefónu môžete zálohovať v kompatibilnom počítači.

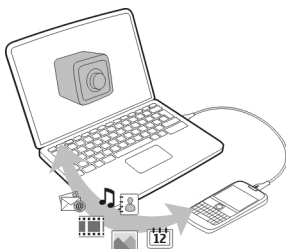

- 1 Otvorte balík Nokia Ovi Suite v počítači.
- 2 Pomocou režimu Nokia Ovi Suite pripojte telefón k počítaču.
- 3 V balíku Ovi Suite zvolte položku **Nástroje > Zálohovanie**.

Informácie z pamäte telefónu sa odporúča pravidelne zálohovať v kompatibilnom počítači.

Tip: Ak máte obsah chránený technológiou DRM, licencie aj obsah zálohujte v počítači pomocou balíka Nokia Ovi Suite.

Formátovanie veľkokapacitnej pamäte

Chcete z veľkokapacitnej pamäte telefónu vymazať všetok obsah? Veľkokapacitnú pamäť môžete formátovať.

Pred formátovaním veľkokapacitnej pamäte zálohujte všetok obsah, ktorý chcete zachovať. Celý obsah v nej sa natrvalo vymaže.

- 1 Vyberte položku **Menu > Kancelária > Správ. súb..**
- 2 Vyberte a podržte veľkokapacitnú pamäť a z kontextového menu vyberte položku **Formátovať**.

Veľkokapacitnú pamäť neformátujte pomocou počítačového softvéru, pretože by to mohlo znížiť výkonnosť.

Na zálohovanie obsahu v kompatibilnom počítači môžete použiť balík Nokia Ovi Suite. Technológia spravovania digitálnych práv (DRM) môže zabrániť obnoveniu niektorého

zálohovaného obsahu. Ďalšie informácie o technológii DRM použitej pre svoj obsah získate od poskytovateľa služieb.

Uvoľnenie dostupnej pamäte na pridávanie ďalšieho obsahu

Potrebujete uvoľniť dostupnú pamäť telefónu, aby ste mohli inštalovať ďalšie aplikácie alebo pridávať ďalší obsah?

Môžete vymazať nasledujúce položky, ak ich už nepotrebuje:

- Textové, multimediálne a e-mailové správy
- Záznamy a detaily kontaktov
- Aplikácie
- Inštalačné súbory (.sis alebo .sisx) na inštalovanie aplikácií
- Hudbu, obrázky alebo videá

Obsah, ktorý chcete uchovať, skopírujte do veľkokapacitnej pamäte, na kompatibilnú pamäťovú kartu (ak je k dispozícii) alebo do kompatibilného počítača.

Správa aplikácií

O Správcovi aplikácií

 Vyberte položku **Menu > Nastavenia** a možnosť **Správca aplikácií**.

Môžete si prezrieť detaily o inštalovaných aplikáciách, odstrániť aplikácie a definovať nastavenia inštalácie.

Inštalovať môžete tieto typy aplikácií:

- aplikácie Java™ ME s príponami .jad alebo .jar,
- aplikácie kompatibilné s operačným systémom Symbian s príponami .sis alebo .sisx,
- miniaplikácie s príponou .wgz.

Inštalujte iba aplikácie, ktoré sú kompatibilné s vaším telefónom.

Odstránenie aplikácie z telefónu

Nainštalované aplikácie, ktoré viac nechcete alebo nepoužívate, môžete odstrániť, čím zvýšite veľkosť dostupnej pamäte.

Vyberte položku **Menu > Nastavenia** a **Správca aplikácií**.

- 1 Vyberte položku **Nainštalov. aplikácie**.
- 2 Vyberte a podržte aplikáciu, ktorú chcete odstrániť, a z kontextového menu vyberte položku **Odinštalovať**.

Aplikáciu môžete po odstránení znova nainštalovať len vtedy, ak máte pôvodný inštaláčny súbor alebo úplnú zálohu odstránenej aplikácie. Súbory vytvorené pomocou odstránenej aplikácie pravdepodobne nebude možné otvoriť.

Ak od odstránenej aplikácie závisí niektorá nainštalovaná aplikácia, táto aplikácia nemusí viac fungovať. Podrobnejšie informácie nájdete v používateľskej dokumentácii k nainštalovanej aplikácii.

Inštaláčne súbory zaberajú veľký objem pamäte a znemožňujú ukladanie ďalších súborov. Pomocou balíka Nokia Ovi Suite si zálohujte inštaláčne súbory v kompatibilnom počítači a potom ich pomocou aplikácie Správca súborov odstráňte z pamäte telefónu.

Synchronizácia obsahu O aplikácii Synchronizácia

 Vyberte položku **Menu > Nastavenia > Pripojenie > Prenos dát.**

Chcete mať kalendár, poznámky a ďalší obsah zálohované a poruke, či už sedíte za počítačom, alebo ste na cestách s telefónom? Synchronizovať môžete kontakty, poznámky a ďalší obsah medzi telefónom a vzdialeným serverom. Po synchronizácii máte zálohu dôležitých dát na serveri.



Synchronizácia obsahu medzi telefónom a vzdialeným serverom

Chcete mať kalendár, poznámky a ďalší obsah zálohované a poruke, či už sedíte za počítačom, alebo ste na cestách s telefónom? Pomocou aplikácie Synchronizácia môžete synchronizovať dôležitý obsah medzi telefónom a vzdialeným serverom.

Vyberte položku **Menu > Nastavenia** a možnosť **Pripojenie > Prenos dát > Synchronizácia.**

Nastavenia synchronizácie môžete prijať v konfiguračnej správe od poskytovateľa služby. Nastavenia synchronizácie sa ukladajú ako synchronizačný profil. Po otvorení aplikácie sa zobrazí predvolený alebo predtým použitý synchronizačný profil.

Zahrnutie alebo vyčlenenie typov obsahu

Vyberte typ obsahu.

Synchronizácia dát

Vyberte položku **Voľby** > **Synchronizovať**.

O službe Synchronizácia Ovi



Vyberte položku **Menu** > **Aplikácie** > **Nástroje** > **Ovi Synch..**

Pomocou služby Ovi Synchronizácia môžete synchronizovať kontakty, záznamy v kalendári a poznámky medzi telefónom a službou Ovi by Nokia. Tak budete mať vždy vytvorenú zálohu dôležitého obsahu. Na používanie služby Ovi Synchronizácia potrebujete účet Nokia. Ak nemáte konto Nokia, vytvorte si ho na lokalite www.ovi.com.

Ak používate službu Synchronizácia Ovi na automatickú synchronizáciu kontaktov so službou Ovi, nepovoľujte synchronizáciu so žiadnou inou službou, ako napríklad Mail for Exchange, pretože môže dôjsť ku konfliktom.

Zálohovanie obsahu v službe Ovi

Chcete zálohovať záznamy v kalendári, poznámky a ďalší obsah z telefónu v službe Ovi? Pomocou aplikácie Ovi Synchronizácia môžete synchronizovať obsah medzi telefónom a službou Ovi manuálne alebo automaticky.

Vyberte položku **Menu** > **Aplikácie** > **Nástroje** > **Ovi Synch..**

Po prvom spustení aplikácie vám sprievodca synchronizáciou pomôže definovať nastavenia a vybrať obsah, ktorý chcete synchronizovať.

Určenie obsahu, ktorý chcete synchronizovať

Vyberte položku **Voľby** > **Nastavenia synchroniz.** > **Položky na synchr..**

Manuálna synchronizácia

Vyberte položku **Synchronizovať**.

Automatická synchronizácia

- 1 Ak chcete aktivovať automatickú synchronizáciu, vyberte položku **Voľby** > **Nastavenia synchroniz.** > **Autom. synchron..**
- 2 Ak chcete určiť interval synchronizácie, vyberte položku **Voľby** > **Nastavenia synchroniz.** > **Interval naplán. synchr..**

Kopírovanie kontaktov alebo obrázkov medzi telefónmi

Môžete synchronizovať a kopírovať kontakty, obrázky a ďalší obsah medzi dvoma kompatibilnými telefónmi Nokia bezplatne pomocou pripojenia Bluetooth.

Vyberte položku **Menu > Nastavenia > Pripojenie > Prenos dát > Prenos medzi telef.**

1 Vyberte niektorú z týchto možností:



— Synchronizujte obsah medzi dvoma telefónmi.



— Kopírujte obsah z iného telefónu.



— Kopírujte obsah do iného telefónu.

2 Zvoľte telefón, ku ktorému sa chcete pripojiť, a spárujte telefóny. Pripojenie Bluetooth musí byť aktivované v oboch telefónoch.

3 Ak druhý telefón vyžaduje prístupový kód, zadajte ho. Prístupový kód môžete definovať sami a musí sa zadať v oboch telefónoch. V niektorých telefónoch sa prístupový kód nemení. Podrobnejšie informácie nájdete v používateľskej príručke príslušného telefónu.

Prístupový kód je platný len pre aktuálne pripojenie.

4 Vyberte príslušný obsah a položku **OK**.

Tip: Ak detaily uložíte, zjednodušíte tým ďalšie kopírovanie rovnakého obsahu do a z rovnakého telefónu.

Zabezpečenie telefónu

Nastavenie automatického blokovania telefónu

Chcete svoj telefón chrániť pred neautorizovaným používaním? Definujte blokovací kód a nastavte telefón tak, aby sa automaticky zablokoval, keď ho nepoužívate.

1 Vyberte **Menu > Nastavenia a Telefón > Správa telefónu > Ochrana nastavenia > Telefón a SIM karta**.

2 Vyberte položku **Blokovací kód** a zadajte blokovací kód. Kód musí obsahovať minimálne štyri znaky a použiť možno čísla, symboly a veľké a malé písmená.

Blokovací kód udržiavajte v tajnosti a na bezpečnom mieste mimo telefónu. Ak kód zabudnete a telefón sa zablokuje, budete sa musieť obrátiť na servisné stredisko. Tam vám môžu účtovať ďalšie poplatky a všetky osobné údaje z telefónu sa môžu vymazať. Ďalšie informácie vám poskytne autorizované centrum Nokia Care alebo predajca telefónu.

3 Zvoľte položku **Autoblokovací cyklus tel.** a definujte časový limit, po ktorom sa telefón automaticky zablokuje.

Manuálne blokovanie telefónu

Na úvodnom displeji stlačte vypínač , zvolte položku **Zablokovať telefón** a zadajte blokovací kód.

Odblokovanie telefónu

Posuňte prepínač blokovania tlačidiel, zadajte blokovací kód a zvolte tlačidlo **OK**.

Ak je prepínač blokovania tlačidiel mimo dosahu, stlačte navigačné tlačidlo a zvolte možnosť **Odblokuj**.

Šifrovanie dát

Chcete svoje dáta chrániť pred neoprávneným používaním? Dáta v telefóne môžete zašifrovať pomocou šifrovacieho kľúča.

Zvoľte položku **Menu > Nastavenia > Telefón > Správa telefónu > Ochrana nastavenia > Šifrovanie**.

Šifrovanie alebo dešifrovanie dát môže trvať niekoľko minút. Počas procesu šifrovania:

- Nepoužívajte telefón, pokiaľ to nie je skutočne nutné.
- Nevypínajte telefón.
- Nevyberajte batériu.

Ak ste telefón nenastavili, aby sa automaticky zablokoval, keď ho nepoužívate, pri prvom šifrovaní dát sa zobrazí výzva, aby ste tak spravili.

Šifrovanie pamäte telefónu

Vyberte ikonu **Kódovanie vypnuté**.

Dešifrovanie pamäte telefónu

Vyberte ikonu **Kódovanie zapnuté**.

Blokovanie telefónu na diaľku

Zabudli ste si telefón v práci a chcete ho zablokovať a zabrániť tak neautorizovanému používaniu? Telefón môžete zablokovať na diaľku pomocou vopred definovanej textovej správy. Na diaľku môžete zablokovať aj pamäťovú kartu.

Zapnutie blokovania na diaľku

- 1 Vyberte položku **Menu > Nastavenia a Telefón > Správa telefónu > Ochrana nastavenia > Telefón a SIM karta > Diaľkové blokov. telefónu > Zapnuté**.
- 2 Napište text správy. Môže obsahovať 5 až 20 znakov a použiť môžete veľké aj malé písmená.

- Opätovným zadáním text overte.
- Zadajte blokovací kód.

Poslanie blokovacej správy

Ak chcete telefón zablokovať na diaľku, napíšte vopred definovaný text a pošlite ho do svojho telefónu ako textovú správu.

Na odblokovanie telefónu potrebujete blokovací kód.

Vyhľadanie ďalšej pomoci

Podpora

Ak sa chcete naučiť viac o spôsobe používania tohto výrobku alebo si nie ste istí, ako má váš telefón fungovať, prečítajte si používateľskú príručku v telefóne. Zvoľte položku **Menu > Aplikácie > Príručka**.

Ak sa problém nevyrieši, postupujte takto:

- Reštartujte telefón. Vypnite telefón a vyberte batériu. Približne po minúte vložte batériu späť a telefón zapnite.
- Aktualizujte softvér telefónu.
- Obnovte pôvodné nastavenia.

Ak problém naďalej pretrváva, informujte sa v spoločnosti Nokia o možnostiach opravy telefónu. Navštívte stránku www.nokia.com/repair. Pred poslaním telefónu na opravu si vždy zálohujte dáta.

Ak niečo nefunguje

Ak telefón prestane reagovať

Opätovne zapnite telefón. Približne na 8 sekúnd stlačte a podržte vypínač . Telefón trikrát zavibruje a vypne sa. Ak chcete telefón znova zapnúť, stlačte vypínač .

Neodstráni sa žiadny obsah, napríklad kontakty ani správy.

Obnovenie pôvodných nastavení

Ak telefón nefunguje správne, môžete obnoviť pôvodné hodnoty niektorých nastavení.

- Ukončíte všetky aktívne hovory a zatvorte všetky aktívne pripojenia.
- Vyberte položku **Menu > Nastavenia a Telefón > Správa telefónu > Pôvodné nastavenia > Obnoviť**.
- Zadajte blokovací kód.

Neovplyvní to dokumenty ani súbory uložené v telefóne.

Po obnovení pôvodných nastavení sa telefón vypne a znova zapne. Môže to trvať dlhšie ako zvyčajne.

Čo robiť v prípade, že je pamäť plná?

Ak telefón signalizuje, že pamäť je plná, odstráňte nepotrebné aplikácie a obsah z pamäte telefónu.

Ak sa pri súčasnom vymazávaní niekoľkých položiek zobrazí hlásenie o nedostatočnej kapacite pamäte, položky vymazávajte postupne jednu po druhej, pričom začnite najmenšími položkami.

Obsah, ktorý chcete uchovať, skopírujte do veľkokapacitnej pamäte, na kompatibilnú pamäťovú kartu (ak je k dispozícii) alebo do kompatibilného počítača. Ak je to možné, inštalujte aplikácie vo veľkokapacitnej pamäti alebo na pamäťovú kartu a nie v pamäti telefónu.

Bliká indikátor správ

OTÁZKA: Prečo na úvodnom displeji bliká indikátor správ ?



ODPOVEĎ: V telefóne je uložený maximálny počet správ. Vymažte niektoré správy. Počet správ, ktoré možno uložiť na SIM kartu, je podstatne menší ako počet správ, ktoré možno uložiť v pamäti telefónu. Správy môžete uložiť do kompatibilného počítača pomocou balíka Nokia Ovi Suite.

Kontakt sa v zozname kontaktov zobrazuje dvakrát

Ot.: Jeden kontakt sa v zozname kontaktov nachádza dvakrát. Ako môžem jednu kópiu odstrániť?

Odp.: Dva kontakty môžete zlúčiť do jedného. Vyberte položku **Voľby** > **Zlúčiť kontakty**, kontakty, ktoré chcete zlúčiť, a potom položku **Zlúč.**

Nečitateľné znaky pri prehliadaní webu

Ak sa zobrazujú nečitateľné znaky, vyberte položku **Menu** > **Web** a  >  > **Stránka** > **Predvolené kódovanie** a vyberte správne kódovanie pre tabuľku znakov príslušného jazyka.

Príprava telefónu na recykláciu

Ak chcete starý telefón zlikvidovať, pretože ste si kúpili nový telefón alebo z iného dôvodu, spoločnosť Nokia odporúča telefón recyklovať. Predtým však z telefónu odstráňte všetky osobné údaje a obsah.

Odstránenie všetkého obsahu a obnova pôvodných nastavení

- 1 Obsah, ktorý chcete uchovať, zálohujte na kompatibilnú pamäťovú kartu (ak je k dispozícii) alebo v kompatibilnom počítači.
- 2 Zatvorte všetky aktívne pripojenia a ukončíte všetky hovory.
- 3 Vyberte položku **Menu > Nastavenia a Telefón > Správa telefónu > Pôvodné nastavenia > Vymazať dáta a obnoviť**.
- 4 Ak sa zobrazí výzva, zadajte blokovací kód.
- 5 Telefón sa vypne a znova zapne. Dôkladne skontrolujte, či sa odstránili všetky osobné údaje, napríklad kontakty, obrázky, hudobné súbory, videá, poznámky, správy, e-maily, prezentácie, hry a iné nainštalované aplikácie.
Obsah a informácie uložené na pamäťovej karte alebo karte SIM sa neodstránia.

Ochrana životného prostredia

Šetrenie energie

Batériu nebudete musieť nabíjať tak často, ak dodržíte nasledujúce pokyny:

- Zatvorte aplikácie a dátové spojenia, ktoré nepoužívate (napríklad pripojenie k sieti WLAN alebo spojenie Bluetooth).
- Znížte jas displeja.
- Nastavte, aby sa telefón prepol do režimu šetriča energie po uplynutí minimálneho času nečinnosti.
- Vypnite nepotrebné zvuky, napríklad tóny dotykovej plochy a tlačidiel.

Recyklácia



Po skončení životnosti telefónu možno všetky jeho materiály obnoviť vo forme materiálov a energie. S cieľom zabezpečiť správnu likvidáciu a recykláciu spolupracuje spoločnosť Nokia so svojimi partnermi v rámci programu s názvom Recyklujeme. Informácie o recyklácii starých výrobkov Nokia, ako aj o zberných miestach nájdete na stránkach www.nokia.com/werecycle, prípadne sa obráťte na Kontaktné centrum Nokia.

Recyklujte obaly a používateľské príručky podľa miestnej schémy recyklovania.



Symbol preškrtnutej odpadovej nádoby na výrobku, batérii, v dokumentácii alebo obale upozorňuje, že všetky elektrické a elektronické výrobky, batérie a akumulátory by sa po skončení svojej životnosti mali odniesť na osobitné zberné miesto. Toto opatrenie platí v Európskej únii. Nevyhadzujte tieto výrobky do netriedeného komunálneho odpadu. Ďalšie informácie o environmentálnych vlastnostiach telefónu nájdete na webovej adrese www.nokia.com/ecoprofile.

Informácie o produkte a bezpečnostné informácie

Sieťové služby a poplatky

Prístroj je schválený na používanie v sieťach GSM 900/1800 MHz, GSM 1900 MHz a WCDMA 1900/2100 MHz (UMTS) v Slovenskej republike v rámci všeobecných povolení TÚ SR VPR-09/2001 a VPR-08/2005. Na používanie prístroja sa vyžaduje predplatenie u poskytovateľa služieb.

Používanie sieťových služieb a sťahovanie obsahu do prístroja vyžaduje sieťové pripojenie a môže viesť k poplatkom za prenos dát. Niektoré funkcie výrobku vyžadujú podporu siete a pravdepodobne si ich budete musieť vyžiadať.

Starostlivosť o váš prístroj

S prístrojom, batériou, nabíjačkou a príslušenstvom zaobchádzajte opatrne. Nasledujúce odporúčania vám pomôžu dodržať podmienky záruky.

- Uchovávajte prístroj v suchu. Zrážky, vlhkosť a najrôznejšie tekutiny a kondenzáty obsahujú minerály, ktoré spôsobujú koróziu elektronických obvodov. Keď sa váš prístroj zamočí, vyberte batériu a nechajte prístroj úplne vysušiť.
- Neuchovávajte prístroj v chladnom prostredí.
- Nepokúšajte sa prístroj otvoriť inak, než je uvedené v používateľskej príručke.
- Neautorizované úpravy môžu prístroj poškodiť a môžu byť v rozpore s právnymi predpismi upravujúcimi prevádzku rádiových zariadení.
- Nenechajte prístroj spadnúť, neudierajte a netraste ním.
- Na čistenie povrchu prístroja používajte iba jemnú, čistú a suchú handričku.
- Ak chcete dosiahnuť optimálnu činnosť prístroja, z času na čas ho vypnite a vyberte z neho batériu.
- Nenechávajte prístroj v blízkosti magnetov ani magnetických polí.
- Ak chcete mať dôležité dáta v bezpečí, uchovávajte ich minimálne na dvoch samostatných miestach, napríklad v prístroji, na pamäťovej karte alebo v počítači, alebo si ich zapíšte.

Počas dlhotrvajúcej prevádzky sa prístroj môže zahrievať. Vo väčšine prípadov je to normálne. Ak máte podozrenie, že prístroj nepracuje správne, zverte ho najbližšiemu autorizovanému servisnému stredisku.

Recyklovanie

Použitú elektronickú výrobu, batérie a obalové materiály odneste vždy na určené zberné miesto. Týmto spôsobom prispějete k obmedzeniu nekontrolovanej likvidácie odpadu a pomôžete recyklovať materiály. Informácie o vplyve produktov na životné prostredie a o recyklácii produktov Nokia nájdete na stránke www.nokia.com/wecycle alebo prostredníctvom mobilného prístroja na stránke nokia.mobi/wecycle.

Informácie o správe digitálnych práv

Pri používaní tohto prístroja dodržujte všetky právne predpisy a rešpektujte miestne zvyklosti, súkromie a práva iných, vrátane autorských práv. Ochrana autorských práv môže obmedziť možnosť kopírovať, upravovať alebo prenášať obrázky, hudbu a iný obsah.

Vlastníci obsahu môžu na ochranu svojho duševného vlastníctva vrátať autorských práv využívať rozličné technológie správy digitálnych práv (DRM – Digital Rights Management). Na prístup k obsahu chránenému technológiou DRM používa tento prístroj rôzne typy softvéru DRM. S týmto prístrojom môžete pristupovať k obsahu chránenému technológiou WM DRM 10 a OMA DRM 2.0. Ak niektorý softvér DRM nechráni obsah, vlastníci obsahu môžu vyžadovať, aby takýto softvér DRM nemohol pristupovať k novému obsahu chránenému technológiou DRM. Takéto zrušenie prístupu môže zabrániť aj obnoveniu obsahu chránenému technológiou DRM, ktorý sa už nachádza vo vašom prístroji. Zrušenie prístupu pre takýto softvér DRM neovplyvňuje možnosť používania obsahu chráneného inými typmi technológie DRM alebo používania obsahu bez ochrany technológiou DRM.

Obsah chránený technológiou správy digitálnych práv (DRM) sa dodáva s priradenou licenciou, ktorá vymedzuje vaše práva používať daný obsah.

Ak má váš prístroj obsah chránený technológiou OMA DRM, použite na zálohovanie licencií a obsahu zálohovaciu funkciu balíka Nokia Ovi Suite.

Pri iných spôsoboch prenosu sa nemusia preniesť licencie, ktoré musia byť obnovené spolu s obsahom, aby ste po sformátovaní pamäte prístroja mohli pokračovať v používaní obsahu chráneného technológiou OMA DRM. Licencie budete musieť obnoviť aj v prípade, že dôjde k poškodeniu súborov vo vašom prístroji.

Ak sa vo vašom prístroji nachádza obsah chránený technológiou WMDRM, prídete pri formátovaní pamäte prístroja o licencie i o obsah. O licencie a obsah prídete aj v prípade poškodenia súborov vo vašom prístroji. Strata licencií alebo obsahu môže obmedziť vaše možnosti opätovného použitia rovnakého obsahu v prístroji. Ďalšie informácie si vyžiadajte od svojho poskytovateľa služieb.

Niektoré licencie môžu byť spojené so špecifickou kartou SIM a ku chránenému obsahu môžete mať prístup, iba ak je v prístroji vložená takáto karta SIM.

Batérie a nabíjačky

Informácie o batérii a nabíjačke

Prístroj je určený na používanie s nabitel'nou batériou BP-4L. Spoločnosť Nokia môže vyrábať ďalšie modely batérií, ktoré sa môžu použiť s týmto prístrojom. Vždy používajte originálne batérie Nokia.

Pre tento prístroj sú určené nasledujúce nabíjačky: AC-15. Presné číslo modelu nabíjačky Nokia sa môže líšiť v závislosti od typu konektora označeného písmenami E, X, AR, U, A, C, K alebo B.

Batériu môžete nabiť a vybiť niekoľko stokrát, ale nakoniec sa opotrebuje. Keď sa hovorový čas a čas pohotovostného režimu podstatne skráti oproti normálnym intervalom, batériu vymeňte.

Bezpečnosť batérie

Pred vybratím batérie prístroj vždy vypnite a odpojte od nabíjačky. Keď odpájate nabíjačku alebo príslušenstvo, držte a ťahajte zástrčku, nie kábel.

Keď nabíjačku nepoužívate, odpojte ju od elektrickej siete a od prístroja. Nenechávajte úplne nabitú batériu zapojenú do nabíjačky, pretože prebijanie môže skrátiť životnosť batérie. Ak úplne nabitú batériu nepoužívate, časom sa sama vybije.

Batériu vždy udržiavajte v prostredí s teplotou medzi 15 °C a 25 °C (59 °F a 77 °F). Extrémne teploty znižujú kapacitu a životnosť batérie. Prístroj s horúcou alebo studenou batériou môže krátkodobou prestať pracovať.

K náhodnému skratu môže dôjsť, keď sa kovový predmet dotkne kovových prúžkov na batérii, napríklad ak nosíte náhradnú batériu vo vrecku. Pri skratovaní môže dôjsť k poškodeniu batérie alebo predmetu, ktorý skrat spôsobil.

126 Informácie o produkte a bezpečnostné informácie

Nevhadzujte nepotrebné batérie do ohňa - mohli by explodovať. Použité batérie likvidujte v súlade s miestnymi predpismi. Ak je to možné, nechajte ich recyklovať. Neodhadzujte ich do komunálneho odpadu.

Batérie alebo články batérie nerozoberajte, nerozrezávajte, neotvárajte, nedrvtvte, neohýbajte, nedeformujte, neprepichujte alebo nekúskujte. Ak z batérie vyteká tekutina, zabráňte jej kontaktu s pokožkou alebo očami. Ak dôjde k takémuto kontaktu, okamžite vypláchnite postihnuté miesto vodou alebo vyhľadajte lekársku pomoc.

Batérie nemodifikujte, neprerábajte, nesnažte sa do nich vkladať cudzie predmety, neponárajte a nevystavujte ich vplyvu vody, ani iných tekutín. Poškodená batéria môže explodovať.

Batériu a nabíjačku používajte iba na také účely, na ktoré sú určené. Nesprávne použitie alebo používanie neschválených batérií alebo nekompatibilných nabíjačiek môže spôsobiť vznik požiaru, explóziu alebo iné nebezpečenstvo a viesť k strate platnosti všetkých povolení a záruk. Ak máte pocit, že je batéria alebo nabíjačka poškodená, nechajte ju pred ďalším používaním najprv skontrolovať v autorizovanom servisnom centre. Nikdy nepoužívajte poškodenú batériu ani nabíjačku. Nabíjačky nikdy nepoužívajte vonku.

Ďalšie bezpečnostné informácie

Uskutočnenie tiesňového volania

- 1 Skontrolujte, či je telefón zapnutý.
- 2 Skontrolujte, či je intenzita signálu dostatočná. Možno bude potrebné vykonať tieto kroky:
 - Vložte kartu SIM.
 - Deaktivujte obmedzenia hovorov, ktoré ste aktivovali v telefóne, napríklad blokovanie hovorov, pevný zoznam alebo uzavretú skupinu užívateľov.
 - Skontrolujte, či nie je aktivovaný profil off-line alebo lietadlo.
 - Ak sú displej a tlačidlá telefónu zamknuté, odomknite ich.
- 3 Opakovane stláčajte tlačidlo Koniec, kým sa nezobrazí úvodný displej.
- 4 Zadaťte oficiálne tiesňové číslo platné v oblasti, kde sa nachádzate. Čísla tiesňového volania sa v rôznych oblastiach líšia.
- 5 Stlačte tlačidlo Volat.
- 6 Čo najpresnejšie podajte všetky potrebné informácie. Neukončujte hovor, kým na to nedostanete povolenie.

Pri prvom zapnutí telefónu sa zobrazí výzva na vytvorenie účtu Nokia. Ak by ste potrebovali počas vytvárania účtu volať na uskutočniť tiesňové volanie, stlačte tlačidlo Volat.



Dôležité: Ak telefón podporuje internetové hovory, aktivujte celulárne aj internetové hovory. Telefón sa môže pokúšať o tiesňové volania prostredníctvom celulárnych sietí aj prostredníctvom poskytovateľa služieb internetových hovorov. Nadviazanie spojenia za akýchkoľvek okolností nemožno zaručiť. Nikdy sa bežuyhradne nespoľiehajte na žiadny bezdrôtový telefón ako na jediný prostriedok pre životne dôležitú komunikáciu, napríklad na privolanie lekárskej pomoci.

Malé deti

Váš prístroj a jeho príslušenstvo nie sú hračky. Môžu obsahovať malé súčasti. Uchovávajte ich mimo dosahu malých detí.

Zdravotnícke prístroje

Používanie rádiových prenosových zariadení, vrátane bezdrôtových telefónov, môže rušiť funkcie nedostatočne chránených zdravotníckych prístrojov. Ak chcete zistiť, či je prístroj adekvátne chránený pred externou rádiovou energiou, informujte sa u lekára alebo výrobcu prístroja. Vypnite prístroj, ak vás k tomu napríklad v nemocniciach vyzývajú vyvesené nariadenia.

Implantované zdravotnícke prístroje

Výrobca zdravotníckej techniky odporúčaajú na ochranu pred možným rušením dodržiavať minimálnu vzdialenosť 15,3 centimetra (6 palcov) medzi bezdrôtovým zariadením a implantovaným zdravotníckym prístrojom, ako kardiostimulátor alebo implantovaný kardioverter-defibrilátor. Osoby nosiace tieto prístroje by sa mali riadiť týmito pokynmi:

- Vždy udržiajte bezdrôtový prístroj vo vzdialenosti viac ako 15,3 centimetra (6 palcov) od zdravotníckeho prístroja.
- Nenoste bezdrôtový prístroj v náprsnom vrecku.
- Držte prístroj pri uchu na opačnej strane než je zdravotnícky prístroj.
- Vypnite bezdrôtový prístroj ak je akýkoľvek dôvod predpokladať, že spôsobuje rušenie.
- Postupujte podľa pokynov od výrobcu implantovaného zdravotníckeho prístroja.

V prípade akýchkoľvek otázok týkajúcich sa používania bezdrôtových zariadení s implantovanými zdravotníckymi prístrojmi, prekonzultujte ich so svojim lekárom.

Schopnosť vnímať zvuky



Výstraha:

Pri používaní headsetu sa znižuje vaša schopnosť vnímať okolité zvuky. Nepoužívajte headset tam, kde vás to môže vystaviť nebezpečenstvu.

Medzi niektorými bezdrôtovými zariadeniami a niektorými načúvacími prístrojmi môže dochádzať k rušeniu.

Nikel



Upozornenie: Povrch tohto prístroja nie je pokovovaný materiálom, obsahujúcim nikel. Povrch tohto prístroja obsahuje ušľachtilú oceľ.

Ochrana prístroja pred škodlivým obsahom

Váš prístroj môže byť vystavený vírusom a inému škodlivému obsahu. Vykonaajte nasledujúce opatrenia:

- Buďte opatrní pri otváraní správ. Môžu obsahovať nebezpečný softvér alebo byť iným spôsobom škodlivé pre váš prístroj alebo počítač.
- Buďte opatrní pri prijímaní požiadaviek na pripojenie, prehliadaní internetu alebo načítavaní obsahu. Nepovoľujte pripojenia Bluetooth zo zdrojov, ktorým nedôverujete.
- Inštalujte a používajte iba služby a softvér zo zdrojov, ktorým dôverujete a ktoré poskytujú adekvátnu bezpečnosť a ochranu.
- Inštalujte antivírusy a iný bezpečnostný softvér do vášho zariadenia a do každého pripojeného počítača. Súčasne používajte len jednu antivírusovú aplikáciu. Používanie viacerých aplikácií môže mať vplyv na výkon a funkčnosť prístroja a počítača.
- Pri otváraní vopred nainštalovaných záložiek a odkazov na internetové stránky tretích strán vykonajte príslušné opatrenia. Spoločnosť Nokia sa nehlási k zodpovednosti za takéto stránky ani ju nepreberá.

Prevádzkové prostredie

Tento prístroj vyhovuje smerniciam regulujúcim podmienky pôsobenia rádiovýfrekvenčného žiarenia pri používaní buď v normálnej polohe pri uchu, alebo vo vzdialenosti najmenej 1,5 centimetra (5/8 palca) od tela. Ak nosíte telefón upevnený na tele pomocou ochranného puzdra, spony na opasok alebo držiaka, tieto nesmú obsahovať kovy a musia medzi prístrojom a telom zabezpečiť uvedenú minimálnu vzdialenosť.

Na odosielanie dátových súborov a správ je potrebné kvalitné sieťové spojenie. Dátové súbory alebo správy môžu byť omeškané, dokiaľ takéto spojenie nie je k dispozícii. Uvedené pokyny o vzdialenosti od tela dodržujte, kým prenos neskončí.

Vozidlá

Rádiovýfrekvenčné signály môžu mať vplyv na nesprávne nainštalované alebo neadekvátne tienené elektronické systémy v motorových vozidlách, ako je elektronické vstrekovanie paliva, elektronické protišmykové brzdové zariadenie (antilock),

128 Ochrana autorských práv a ďalšie upozornenia

elektronické systémy ovládania rýchlosti a airbagové systémy. Blížšie informácie vám poskytne výrobca vášho vozidla alebo jeho výbavy.

Inštaláciu prístroja vo vozidle môže vykonávať iba kvalifikovaný personál. Chybná inštalácia alebo servis môžu byť nebezpečné a môžu mať za následok neplatnosť záruky. Pravidelne kontrolujte, či sú všetky bezdrôtové zariadenia vo vašom vozidle správne namontované a funkčné. Ne skladujte alebo neprevádzkajte ľahko zápalné kvapaliny, plyny alebo explozívne materiály v tom istom priestore ako prístroj, jeho súčasti alebo príslušenstvo. Nezabudnite, že airbagy sa nafúknu veľkou silou. Zariadenie ani jeho príslušenstvo neumiestňujte do oblastí, kde sa rozvíja airbag.

Pred nastúpením do lietadla vypnite svoj prístroj. Použitie bezdrôtových prístrojov v lietadle môže byť nebezpečné pre ovládanie lietadla a môže byť protiprávne.

Potenciálne explozívne prostredia

Vypnite prístroj, keď sa nachádzate v oblasti s potenciálne výbušným prostredím. Dodržiavajte všetky vyvesené nariadenia. Iskry môžu v takýchto oblastiach spôsobiť výbuch alebo oheň, ktoré môžu mať za následok telesné poranenie alebo smrť. Prístroj vypnite na čerpacích staniaciach, ako napr. v blízkosti LPG čerpacích staníc a servisných staníc. Dodržujte obmedzenia v skladoch pohonných hmôt, v skladoch a priestoroch predaja palív, chemických továrňach alebo na miestach, kde prebiehajú ťhacie práce. Oblasti s potenciálne výbušnou atmosférou sú často, ale nie vždy, jasne označené. Patria sem oblasti, kde vás vyzvú k vypnutiu motora vozidla, podpalubia lodí, miesta skladovania alebo prepravy chemikálií a miesta, kde sa vo vzduchu vyskytujú chemikálie alebo častice ako prach alebo kovový prášok. Informujte sa u výrobcu vozidiel používajúcich skvapalnený petrolejový plyn (ako napr. propán alebo bután), či môžete v ich okolí prístroj bezpečne použiť.

Informácia o certifikácii (SAR)

Tento mobilný prístroj vyhovuje smerniciam o expozícii rádiovými vlnami.

Váš mobilný prístroj je vysielateľ a prijímač rádiových vln. Je skonštruovaný tak, aby neprekračoval limity expozície rádiovými vlnami, odporúčané medzinárodnými smerniciami. Tieto smernice boli vypracované nezávislou vedeckou organizáciou ICNIRP a zahŕňajú bezpečnostné rezervy pre zabezpečenie ochrany všetkých osôb nezávisle od veku a zdravotného stavu.

Smernice pre vyžarovanie mobilných prístrojov používajú meraciu jednotku, ktorá je známa ako špecifický absorbovaný výkon alebo SAR (Specific Absorption Rate). Limit SAR, stanovený v smerniciach ICNIRP, je 2,0 wattu na kilogram (W/kg) a je priemernou hodnotou na 10 gramov tkaniva. Merania SAR sa vykonávajú v štandardných prevádzkových polohách a s prístrojom vysielajúcim na najvyššej certifikovanej výkonovej úrovni vo všetkých testovaných frekvenčných pásmach. Skutočná hodnota SAR prístroja, ktorý je v prevádzke, môže byť nižšia ako maximálna hodnota, pretože prístroj je skonštruovaný tak, aby využíval najnižší výkon postačujúci pre komunikáciu so sieťou. Tento výkon ovplyvňujú mnohé faktory, napríklad vzdialenosť od základňovej stanice siete.

Najvyššia hodnota SAR v zmysle smerníc ICNIRP pri používaní prístroja pri uchu je 1,14 W/kg .

Pri používaní doplnkov a príslušenstva prístroja sa môžu hodnoty SAR zmeniť. Hodnoty SAR sa môžu odlišovať v závislosti od metodiky ich uvádzania a stanovovania v jednotlivých krajinách a od frekvenčného pásma siete. Ďalšie informácie o SAR môžete nájsť medzi produktovými informáciami na stránkach www.nokia.com.

Ochrana autorských práv a ďalšie upozornenia

VYHLÁSENIE O ZHODE

CE 0434 Ⓢ

NOKIA CORPORATION týmto vyhlasuje, že výrobok RM-609 spĺňa základné požiadavky a všetky príslušné ustanovenia Smernice 1999/5/ES. Kópiu Vyhlásenia o zhode – Declaration of Conformity – nájdete na adrese http://www.nokia.com/phones/declaration_of_conformity/.

© 2011 Nokia. Všetky práva vyhradené.

Nokia, Nokia Connecting People, ESeries, logo Nokia Original Accessories, Ovi a Navi sú ochrannými značkami alebo registrovanými ochrannými značkami spoločnosti Nokia Corporation. Nokia tune je zvuková značka spoločnosti Nokia Corporation. Ostatné názvy výrobkov a spoločností uvedené v tomto dokumente môžu byť ochrannými značkami alebo obchodnými označeniami ich príslušných vlastníkov.

Rozmnožovanie, prenášanie, rozširovanie alebo uchovávanie časti alebo celého obsahu tohto dokumentu v akejkolvek forme bez predchádzajúceho písomného súhlasu spoločnosti Nokia je zakázané. Spoločnosť Nokia uplatňuje politiku nepretretžitého vývoja. Nokia si vyhradzuje právo meniť a zdokonaľovať ktorýkoľvek z výrobkov opísaných v tomto dokumente bez predchádzajúceho upozornenia.



Java and all Java-based marks are trademarks or registered trademarks of Sun Microsystems, Inc.

The Bluetooth word mark and logos are owned by the Bluetooth SIG, Inc. and any use of such marks by Nokia is under license.

Tento produkt je licencovaný pod licenciou MPEG-4 Visual Patent Portfolio License (i) na osobné a nekomerčné účely spotrebiteľa v súvislosti s informáciami zakódovanými podľa štandardu MPEG-4 Visual Standard pre svoju osobnú a nekomerčnú činnosť, a (ii) na použitie v spojitosti s MPEG-4 video videom poskytnutým licencovaným poskytovateľom videa. Pre akékoľvek iné použitie sa žiadna licencia neudeluje a nedá uplatniť. Doplnujúce informácie vrátane informácií týkajúcich sa používania na reklamné, interné a komerčné účely možno získať od spoločnosti MPEG LA, LLC. Navštívte stránky <http://www.mpegla.com>.

Spoločnosť Nokia ani žiadny z jej poskytovateľov licencií nenesie zodpovednosť za akúkoľvek stratu dát alebo príjmu, ani za akokoľvek vzniknuté osobitné, náhodné, následné alebo nepriame škody a to v najväčšom možnom rozsahu, prípustnom podľa príslušných právnych predpisov.

Obsah tohto dokumentu sa vykladá „tak, ako je“. Neposkytujú sa žiadne záruky akéhokoľvek druhu, či už výslovné alebo implikované, ohľadom správnosti, spoľahlivosti alebo obsahu tohto dokumentu, vrátane, ale nie výhradne, implikovaných záruk obchodovateľnosti a vhodnosti na určitý účel, okrem záruk vyžadovaných príslušnými platnými právnymi predpismi. Spoločnosť Nokia si vyhradzuje právo kedykoľvek a bez predchádzajúceho upozornenia tento dokument zmeniť alebo stiahnuť z obehu.

Akékoľvek úpravy softvéru v zariadení sú zakázané v rozsahu, ktorý pripúšťajú príslušné právne predpisy. Keďže táto používateľská príručka obsahuje obmedzenia súvisiace s vyhláseniami, zárukami, škodami a zodpovednosťou spoločnosti Nokia, tieto obmedzenia sa takisto vzťahujú na všetky vyhlásenia, záruky, škody a zodpovednosť poskytovateľov licencií Nokia. Dostupnosť produktov, funkcií, aplikácií a služieb sa môže v závislosti od regiónu líšiť. Ďalšie informácie si vyžiadajte od svojho predajcu Nokia alebo poskytovateľa služieb. Tento prístroj môže obsahovať výrobky, technológiu alebo softvér, na ktoré sa vzťahujú právne predpisy upravujúce oblasť exportu, platné v USA a ostatných krajinách. Obchádzanie príslušných právnych predpisov je zakázané.

Spoločnosť Nokia neposkytuje žiadnu záruku ani nepreberá zodpovednosť za funkčnosť, obsah ani podporu koncových používateľov aplikácií tretích strán dodaných s vaším prístrojom. Používaním aplikácie beriete na vedomie, že sa aplikácia poskytuje taká, aká je. Spoločnosť Nokia neposkytuje žiadne vyhlásenia, záruku ani nepreberá zodpovednosť za funkčnosť, obsah ani podporu koncových používateľov aplikácií tretích strán dodaných s prístrojom.

UPOZORNENIE FCC/INDUSTRY CANADA

Vaše zariadenie môže spôsobovať rušenie televízneho alebo rozhlasového príjmu (napríklad pri používaní telefónu v bezprostrednej blízkosti prijímacieho zariadenia). Úrad FCC alebo Industry Canada môže požadovať, aby ste svoj telefón prestali používať, ak takémuto rušeniu nemožno zabrániť. Ak potrebujete pomoc, obráťte sa na miestne servisné stredisko. Toto zariadenie vyhovuje požiadavkám smerníc FCC uvedených v časti 15 a štandardov týkajúcich sa licenčných výnimiek špecifikácie RSS úradu Industry Canada. Prevádzka je podmienená splnením nasledujúcich dvoch podmienok: (1) Toto zariadenie nesmie

130 Ochrana autorských práv a ďalšie upozornenia

spôsobovať škodlivé rušenie a (2) zariadenie musí zniesť akékoľvek pôsobiace rušenie vrátane rušenia, ktoré môže spôsobiť nežiaduce zhoršenie prevádzky. Akékoľvek zmeny alebo úpravy, ktoré nie sú výslovne povolené spoločnosťou Nokia, môžu viesť k zrušeniu oprávnenia používateľa na prevádzkovanie tohto zariadenia.

Niektoré operácie a funkcie závisia od SIM karty a/alebo od siete, od MMS alebo od kompatibility prístrojov a podporovaných formátov obsahov. Niektoré služby sú predmetom zvláštnych poplatkov.

/1.1. Vydanie SK

Register

Symboly/čísla

108

A

| | |
|-----------------------|------------------|
| ak niečo nefunguje | 60, 122 |
| aktualizácie | |
| — aplikácie | 112, 113 |
| — softvér telefónu | 112, 113, 114 |
| aktualizácie softvéru | 112, 113, 114 |
| aktualizácie stavu | 62 |
| antény | 16 |
| aplikácie | 24, 35, 113, 116 |
| aplikácie Java | 116 |

B

| | |
|-----------------------|---------------|
| batéria | 13, 125 |
| — nabíjanie | 13, 14 |
| — šetrenie energie | 29 |
| — vloženie | 10 |
| bezpečnostný kód | 19, 119 |
| blesk | 10 |
| blogy | 59 |
| blokovací kód | 19, 119 |
| blokovanie | |
| — displej | 15 |
| — na diaľku | 120 |
| — telefón | 119, 120 |
| — tlačidlá | 15 |
| — zariadenia | 108 |
| blokovanie hovorov | 44 |
| blokovanie telefónu | 119, 120 |
| blokovanie tlačidiel | 15 |
| blokovanie zariadenia | 119, 120 |
| Bluetooth | 106, 107, 108 |
| budík | 94 |

C

| | |
|-------------------------|--------|
| camera | 64 |
| — informácie o lokalite | 64 |
| — snímanie fotografií | 64, 65 |
| contacts | |
| — fotografie | 49 |
| — kopírovanie | 51 |

Č

| | |
|---------------|----|
| čas a dátum | 95 |
| Číslo IMEI | 19 |
| čítačka správ | 54 |

D

| | |
|---------------------|-------|
| dátové spojenia | 111 |
| — Bluetooth | 106 |
| dátum a čas | 95 |
| dešifrovanie | 120 |
| diaľkové blokovanie | 120 |
| domáca obrazovka | 33 |
| dotykový displej | 9, 21 |

E

| | |
|----------------------------|--------|
| Editor fotografií | 68 |
| e-mail | 55, 57 |
| — nastavenie | 56 |
| — prečítanie a odpovedanie | 56 |
| — schránka | 56 |
| Pozrite si <i>e-mail</i> | |
| encryption | 120 |

F

| | |
|---------------------------|------------|
| filmy | 69 |
| FM rádio | 76, 77, 78 |
| fotoaparát | |
| — nahrávanie videí | 66 |
| — odosielanie obrázkov | 66 |
| fotografie | |
| Pozrite si <i>obrázky</i> | |
| foto-video | |
| — fotografovanie obrázkov | 65 |

| | | | |
|---|--------------------|------------------------|--------------------------|
| H | | kancelárske aplikácie | 99, 100, 101 |
| headset | 17 | karta SIM | 51 |
| hlasové hovory | | klávesnica | 25, 26 |
| Pozrite si <i>hovory</i> | | kódy PIN | 19 |
| hlasové povely | 40 | kódy PUK | 19 |
| hlavný displej | 33, 34 | kontakty | 47 |
| hodiny | 94, 95 | — ak niečo nefunguje | 122 |
| hovory | 43 | — kopírovanie | 18, 119 |
| — internetové hovory | 41 | — miniaplikácie | 35 |
| — konferenčný hovor | 39 | — obľúbené | 49 |
| — obmedzenie | 44, 45 | — poslanie | 50, 107 |
| — posledné volané | 42 | — pridávanie | 48 |
| — presmerovanie | 44 | — skupiny | 50 |
| — videohovory | 37 | — synchronizácia | 51, 117 |
| — vytváranie | 36, 37 | — tóny zvonenia | 49 |
| hudba | 72, 73, 74 | — ukladanie | 48 |
| — zoznamy skladieb | 74 | — úprava | 48 |
| Hudba Ovi | 75 | — v sociálnych sieťach | 61, 63 |
| Hudba Ovi bez hraníc | 75 | — vyhľadávanie | 36 |
| | | kopírovanie obsahu | 17, 18, 71, 74, 109, 119 |
| CH | | | |
| chatové služby (chat) | 103 | | |
| I | | L | |
| ikony | 27 | licencie | 75 |
| IM (okamžité správy) | 103 | | |
| indikátory | 27, 122 | M | |
| informácie o lokalite | 62, 64, 83, 99 | mail | |
| informácie o podpore pre výrobky Nokia121 | | — miniaplikácie | 57 |
| informácie o určení polohy | 62, 83 | — poslanie | 57 |
| inštalácia aplikácií | 116 | — prílohy | 57 |
| internet | | — vytváranie | 57 |
| Pozrite si <i>webový prehliadač</i> | | Mapy | 78 |
| internetové hovory | 41 | — detaily lokality | 84 |
| internetové pripojenie | 103 | — dopravné informácie | 90 |
| intranet | 103 | — hlasové navádzanie | 88 |
| | | — kompas | 82 |
| | | — nahlásenie | 93 |
| K | | — navigácia | 89, 91 |
| káblové spojenie | 109 | — Obľúbené | 85 |
| kalendár | 63, 96, 97, 98, 99 | — organizovanie miest | 85 |
| Kalkulačka | 101 | — organizovanie trás | 85 |

| | | | |
|------------------------------------|----------------|-------------------------------------|--------------|
| — plánovanie trás | 91 | Nokia Ovi Player | 75 |
| — prehliadanie | 79 | Nokia Ovi Suite | 21, 75 |
| — prvky displeja | 80, 90 | O | |
| — spätná väzba | 93 | oblíbené | 49 |
| — sťahovanie máp | 81 | obnovenie nastavení | 121 |
| — synchronizácia | 86 | obrázky | |
| — trasy pre chodcov | 91 | — fotografovanie | 64, 65 |
| — trasy pre vodičov | 89 | — informácie o polohe | 64 |
| — ukladanie miest | 85 | — kopírovanie | 18, 109, 119 |
| — ukladanie trás | 85 | — poslanie | 66, 107 |
| — určenie polohy | 83 | — sledovanie v televíznom prijímači | 70 |
| — vyhladávanie lokalít | 83 | — tlač | 70 |
| — Zápis | 87 | — úprava | 68 |
| — zdieľanie polôh | 87 | — zdieľanie | 62 |
| — zdieľanie polohy | 86 | — zobrazenie | 67 |
| — zmena zobrazení | 81 | odstránenie hluku | 10 |
| — zobrazenie uložených miest | 85 | Office Communicator | 103 |
| — zobrazenie uložených trás | 85 | ochrana autorských práv | 75 |
| menu | 35 | ochrana tlačidiel | 15 |
| miestne udalosti a služby | 59 | opätovné zapnutie | 30, 121 |
| mikrofón a reproduktor | 16 | Ovi by Nokia | 51 |
| miniaplikácie | 34, 35, 57, 72 | Ovi Mail | 55 |
| MMS (služba multimediálnych správ) | 52 | Ovi Store | |
| Moja vizitka | 50 | — načítané súbory | 36 |
| multimediálne správy | 51, 52 | — nakupovanie | 36 |
| N | | Ovi Suite | |
| nabíjanie batérie | 13, 14, 125 | — Pozrite si <i>Nokia Ovi Suite</i> | |
| nabíjanie pomocou pripojenia USB | 14 | ovládanie hlasitosti | 16 |
| Nabíjanie pomocou pripojenia USB | 13 | P | |
| načítané súbory | 36 | pamäť | 114, 122 |
| — témy | 32 | — zmazanie | 116, 122 |
| nahrávanie | | pamäťová karta | 12 |
| — hovory | 42 | personalizácia telefónu | 31, 32 |
| — videoklipy | 66 | personalizácia zariadenia | 33, 34 |
| nastavenia | | podpora | 20, 121 |
| — jazyk | 54 | podsvietenie hlásenia | 28 |
| — miesta prístupu | 103 | pomocník | 20 |
| — obnovenie | 121 | poukážka aplikácie Hudba Ovi | 75 |
| nastavenia jazyka | 54 | používateľská príručka | 20 |
| nastavenia senzora | 42 | | |

| | |
|-------------------------------------|----------------------|
| pôvodné nastavenia, obnovenie | 121 |
| Poznámky | 102 |
| prehliadač | |
| Pozrite si <i>webový prehliadač</i> | |
| prenos obsahu | 18, 71, 74, 109, 119 |
| Prepínanie telefónu | 18, 119 |
| presmerovanie hovorov | 44 |
| prezentácia | 69 |
| prijaté, správy | 52 |
| pripojenie | 111 |
| pripojenie USB | 109, 110 |
| pripomínanie narodenín | 98 |
| pripomínanie výročí | 98 |
| prístupové kódy | 19 |
| profil offline | 28 |
| profily | 31, 32 |
| — offline | 28 |
| — personalizácia | 31, 32 |
| — vytváranie | 32 |

Q

| | |
|-------------|--------------|
| Quickoffice | 99, 100, 101 |
|-------------|--------------|

R

| | |
|-------------------------|------------|
| rádio | 76, 77, 78 |
| RDS (Radio Data System) | 76, 78 |
| recyklácia | 123 |
| reproduktor | 16 |
| rýchla voľba | 40 |

S

| | |
|---------------------------------------|----------------|
| schránka | |
| — hlasová | 43 |
| SIM karta | |
| — odstránenie | 10 |
| — vloženie | 10 |
| skratky | 23, 26, 34, 35 |
| slovník | 102 |
| služba Synchronizácia Ovi | 118 |
| SMS (služba krátkych textových správ) | 52 |

| | |
|--|----------------|
| snímanie | |
| — zvuky | 76 |
| snímky | |
| Pozrite si <i>obrázky</i> | |
| sociálne siete | 60, 61, 62, 63 |
| softvér | 116 |
| správa digitálnych práv (DRM) | 75 |
| správa súborov | 114, 115 |
| spravodajské zdroje | 59 |
| správy | 51, 52, 122 |
| — diskusie | 53 |
| — poslanie | 52 |
| — zvuk | 52 |
| súbory vo formáte zip | 103 |
| svetové hodiny | 95 |
| synchronizácia | 51, 117, 118 |
| Systém GPS (Global Positioning System) | 83 |

S

| | |
|--------------------|----|
| šnúrka na zápästie | 17 |
|--------------------|----|

T

| | |
|--|---------|
| tapeta | 33 |
| telefón | |
| — nastavenie | 17 |
| — opätovné zapnutie | 30, 121 |
| — zapnutie/vypnutie | 30, 121 |
| telefónny zoznam | |
| Pozrite si <i>kontakty</i> | |
| televízia | |
| — prezeranie obrázkov a sledovanie videoklipov | 70 |
| — sledovanie programov | 72 |
| témy | 32 |
| textové správy | 51, 52 |
| tiesňové volania | 126 |
| tichý profil | 31 |
| tipy na ochranu životného prostredia | 123 |
| tlač | 70 |
| tlačidlá a súčasti | 7, 8, 9 |

| | |
|------------------|----|
| tóny | |
| — personalizácia | 31 |
| tóny zvonenia | 49 |

U

| | |
|----------------|----------------|
| úlohy | 97 |
| úvodný displej | 23, 32, 35, 57 |

V

| | |
|-------------------------------------|------------------|
| veľkokapacitná pamäť | 115 |
| viacúrovňové spracovanie úloh | 24 |
| videá | |
| — nahrávanie | 65 |
| — posielanie | 66 |
| — sledovanie v televíznom prijímači | 70 |
| videohovory | 37 |
| videoklipy | 71 |
| — informácie o lokalite | 64 |
| — kopírovanie | 18, 71, 109, 119 |
| — nahrávanie | 66 |
| — poslanie | 107 |
| — prehrávanie | 71 |
| — sledovanie | 67 |
| — úprava | 69 |
| — zdieľanie | 46, 47, 62 |
| vizitky | 50, 107 |
| vkladanie textu | 25 |
| volania | |
| — stíšenie | 37 |
| — tiesňové | 126 |
| VPN (virtuálna privátna sieť) | 111 |
| vyhľadávanie | 28 |
| — kontakty | 36 |
| — rádiosťanice | 77 |
| vyrovnávací pamäť | 58 |
| vzdialené jednotky | 111 |

W

| | |
|-------------------|-----|
| webové kanály | 59 |
| webové pripojenie | 103 |

| | |
|--------------------------------|-------------|
| webový prehliadač | 58, 60, 122 |
| — intranet | 103 |
| — prezeranie stránok | 58 |
| — vyrovnávací pamäť | 58 |
| — záložky | 59 |
| WLAN (bezdrôtová lokálna sieť) | 104, 105 |

Z

| | |
|------------------------|-------------|
| zablokovanie na diaľku | 119 |
| zálohovanie obsahu | 111, 115 |
| záložky | 59 |
| zapnutie/vypnutie | 15, 30, 121 |
| záznamy o schôdzkach | 96, 98 |
| zdieľanie online | 62 |
| zdroje, spravodajské | 59 |
| zoznamy skladieb | 74 |
| zvonenia | 31, 42 |
| zvukové správy | 51, 52 |

Ž

| | |
|---------------------|----|
| žiadosti o schôdzku | 57 |
|---------------------|----|