

Nokia C7-00: Návod na použitie

Obsah		Vyhľadávanie v zariadení a na internete	31
Ochrana	6	Používanie zariadenia v režime offline	31
Začíname	8	Predĺženie napájacieho cyklu batérie	32
Tlačidlá a súčasti	8	Obnovenie pôvodných nastavení	33
Vloženie SIM karty a batérie	10	Personalizácia	34
Vloženie alebo vybratie pamäťovej karty	12	Profily	34
Nabíjanie	13	Zmena témy	35
Zapnutie alebo vypnutie zariadenia	15	Domáca obrazovka	35
Použitie zariadenia po prvýkrát	15	Usporiadúvanie aplikácií	38
Nastavenie zariadenia	16	Sťahovanie hier, aplikácií a iných položiek	39
Kopírovanie kontaktov alebo obrázkov zo starého zariadenia	16	Telefón	39
Zablokovanie alebo odblokovanie tlačidiel a displeja	17	Zavolanie na telefónne číslo	39
Umiestnenie antén	18	Prijatie hovoru	40
Zmena hlasitosti hovoru, skladby alebo videoklipu	18	Vyhľadanie kontaktu	40
Pripojenie šnúrky na zápästie	19	Odmietnutie hovoru	41
Headset	19	Volanie kontaktu	41
Služba Obchod Ovi spoločnosti Nokia	19	Stíšenie hovoru	41
Používateľská príručka v zariadení	20	Prijatie čakajúceho hovoru	41
Inštalácia balíka programov Nokia Ovi Suite v počítači	20	Uskutočnenie videohovoru	42
Základné funkcie	21	Prijatie videohovoru	43
Funkcie dotykového displeja	21	Odmietnutie videohovoru	43
Interaktívne prvky na úvodnom displeji	24	Uskutočnenie konferenčného hovoru	44
Prepínanie medzi otvorenými aplikáciami	25	Volania na najpoužívanejšie čísla	45
Písanie textu	26	Volanie kontaktu aktiváciou hlasom	45
Indikátory displeja	29	Uskutočňovanie hovorov cez internet	46
Nastavenie blikania svetelného upozornenia na neprijaté hovory alebo prijaté správy	30	Volanie posledného volaného čísla	47
Blesk	30	Nahratie telefonického rozhovoru	47
		Stíšenie otočením	47
		Zobrazenie neprijatých hovorov	48
		Volanie do hlasovej schránky	48
		Presmerovanie hovorov do hlasovej schránky alebo na iné telefónne číslo	49
		Blokovanie uskutočňovania alebo prijímania hovorov	49
		Povolenie hovorov len na určité čísla	50
		Zdieľanie videa	50

Kontakty	52	O webovom prehliadači	63
O aplikácii Kontakty	52	Prehliadanie webu	63
Ukladanie telefónnych čísel a e-mailových adries	53	Pridanie záložky	64
Uloženie čísla z prijatého hovoru alebo správy	53	Vyžiadanie webového zdroja	64
Rýchle kontaktovanie najdôležitejších ľudí	53	Vyhľadávanie udalostí v blízkom okolí	65
Pridanie obrázka pre kontakt	54	Pripojenie na intranet vašej spoločnosti	65
Nastavenie tónu zvonenia pre konkrétny kontakt	54	Sociálne siete	66
Poslanie kontaktných informácií pomocou možnosti Moja vizitka	55	O miniaplikácii sociálnej siete	66
Vytvorenie skupiny kontaktov	55	Zobrazenie aktualizácií stavu priateľov v jednom okne	66
Poslanie správy skupine ľudí	55	Zverejnenie stavu v službách sociálnej siete	67
Kopírovanie kontaktov z karty SIM do pamäte zariadenia	55	Prepojenie priateľov online s ich kontaktnými informáciami	67
Zálohovanie kontaktov v službe Ovi by Nokia	56	Zobrazenie aktualizácií stavu priateľov na úvodnom displeji	67
Správy	56	Prenesenie obrázka alebo videoklipu do služby	67
O aplikácii Správy	56	Zdieľanie informácií o lokalite v aktualizácii stavu	68
Poslanie správy	57	Kontaktovanie priateľa zo služby sociálnej siete	68
Poslanie správy kontaktu	57	Pridávanie udalostí do kalendára zariadenia	69
Poslanie zvukovej správy	57	Foto-Video	69
Prijímanie správ	58	O fotoaparáte	69
Zobrazenie konverzácie	58	Snímanie fotografie	69
Vypočutie textovej správy	59	Ukladanie informácií o lokalite do obrázkov a videoklipov	70
Zmena jazyka	59	Fotografovanie v tme	71
E-mail	60	Tipy pre obrázky a videá	71
O aplikácii E-mail	60	Nahratie videoklipu	72
Získanie bezplatného e-mailového konta Ovi spoločnosti Nokia	61	Odoslanie obrázka alebo videoklipu	72
Pridanie schránky	61	Obrázky a videoklipy	73
Prečítanie e-mailu	61	O aplikácii Fotografie	73
Poslanie e-mailu	62	Zobrazenie obrázkov a videoklipov	73
Odpoveď na žiadosť o stretnutie	62	Úprava odфотографovaných obrázkov	74
Otvorenie e-mailu z úvodného displeja	63	Videoeditor	74
Internet	63		

Tlač odfotografovaného obrázka	75	Správa zariadenia	108
Pripojenie zariadenia k televíznemu prijímaču pomocou kábla Nokia Video Connectivity Cable	76	Aktualizácia softvéru a aplikácií zariadenia	108
Videá a TV	76	Správa súborov	109
Videá	76	Uvoľnenie dostupnej pamäte pre ďalší obsah	111
Sledovanie webovej televízie	77	Správa aplikácií	111
Hudba a zvuk	78	Synchronizácia obsahu	112
Prehrávač hudby	78	Kopírovanie kontaktov alebo obrázkov medzi zariadeniami	114
O aplikácii Ovi Hudba	80	Zabezpečenie zariadenia	114
Chránený obsah	81	Príprava zariadenia na recykláciu	116
Nahrávanie zvukov	81	Pripojenie	116
Prehrávanie hudby prostredníctvom rádia	82	Pripojenia na internet	116
FM rádio	83	Bezdrôtová sieť LAN	117
Mapy	85	Technológia NFC	118
Prehľad máp	85	Bluetooth	121
Moja poloha	85	Dátový kábel USB	124
Vyhľadávanie miest	90	Uloženie súborov na vzdialenej jednotke	126
Obľúbené	91	Ukončenie sieťového pripojenia	126
Zápis	93	Vyhľadanie ďalšej pomoci	127
Cesta autom alebo pešo	94	Podpora	127
Spätná väzba na aplikáciu Mapy	99	Prístupové kódy	127
Nahlásenie nesprávnych údajov na mape	99	Ak niečo nefunguje	128
Kancelária	100	Obnovenie pôvodných nastavení	128
Quickoffice	100	Čo robiť v prípade, že je pamäť plná?	128
Čítanie dokumentov vo formáte PDF	100	Bliká indikátor správ	129
Výpočty	101	Kontakt sa v zozname kontaktov zobrazuje dvakrát	129
Písanie poznámok	101	Nečitateľné znaky pri prehliadaní webu	129
Preklad slov z jedného jazyka do druhého	102	Príprava zariadenia na recykláciu	129
Otváranie alebo vytváranie súborov vo formáte zip	102	Ochrana životného prostredia	130
Plánovanie	102	Šetrenie energie	130
Hodiny	102	Recyklácia	130
Kalendár	104		

**Informácie o produkte a
bezpečnostné informácie 131**

Register 138

Ochrana

Prečítajte si tieto jednoduché pravidlá. Nedodržanie týchto pokynov môže byť nebezpečné alebo protizákonné. Prečítajte si celú používateľskú príručku, kde nájdete ďalšie informácie.

VYPÍNAJTE V OBLASTIACH, KDE PLATIA OBMEDZENIA



Prístroj vypnite, keď používanie mobilných telefónov nie je povolené alebo keď by mohol spôsobiť rušenie alebo nebezpečenstvo, napríklad v lietadle, v blízkosti zdravotníckych zariadení, palív, chemikálií alebo oblastí, kde prebiehajú trhacie práce.

BEZPEČNOSŤ CESTNEJ PREMÁVKY JE PRVORADÁ



Rešpektujte všetky miestne predpisy. Ako vodič majte pri šoférovaní vždy voľné ruky, aby ste sa mohli venovať vedeniu vozidla. Pri šoférovaní musíte mať na zreteli predovšetkým bezpečnosť cestnej premávky.

RUŠENIE



Všetky bezdrôtové prístroje sú citlivé na rušenie, ktoré môže negatívne ovplyvniť ich prevádzku.

ODBORNÝ SERVIS



Tento výrobok smie inštalovať a opravovať iba vyškolený personál.

BATÉRIE, NABÍJAČKY A ĎALŠIE PRÍSLUŠENSTVO



Používajte iba batérie, nabíjačky a ďalšie príslušenstvo schválené spoločnosťou Nokia na použitie s týmto prístrojom. Neprepájajte nekompatibilné výrobky.

UCHOVÁVAJTE PRÍSTROJ V SUCHU



Váš prístroj nie je odolný voči vode. Uchovávajte ho v suchu.

SKLENENÉ SÚČASTI

Predný kryt prístroja je vyrobený zo skla. Ak prístroj spadne na tvrdý povrch alebo dostane silný úder, sklo sa môže rozbiť. Pokiaľ je sklo rozbité, nedotýkajte sa sklenených súčastí prístroja ani sa nepokúšajte odstrániť rozbité sklo z prístroja. Prestaňte prístroj používať, kým sklo nevymení kvalifikovaný profesionál.

CHRÁŇTE SI SLUCH

Headset počúvajte na primeranej úrovni hlasitosti a pri používaní reproduktora nedržte prístroj blízko ucha.

Začíname

Tlačidlá a súčasti

Pohľad zhora

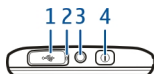

- 1 Konektor microUSB
- 2 Indikátor nabíjania
- 3 AV konektor Nokia (3,5 mm)
- 4 Vypínač 

Pohľad spredu



- 1 Slúchadlo
- 2 Tlačidlo Hovor
- 3 Mikrofón
- 4 Tlačidlo Menu
- 5 Tlačidlo Koniec
- 6 Predný fotoaparát

Pohľad z boku

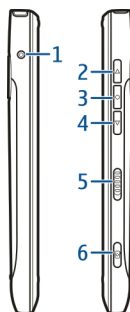

- 1 Konektor pre nabíjačku
- 2 Tlačidlo zvýšenia hlasitosti/priblíženia
- 3 Hlasové tlačidlo
- 4 Tlačidlo zníženia hlasitosti/oddialenia
- 5 Prepínač blokovania
- 6 Tlačidlo fotoaparátu 

Pohľad zozadu

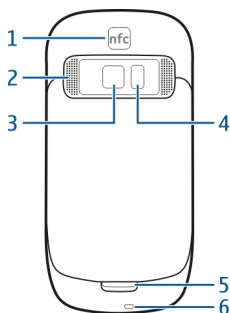

- 1 Oblasť NFC
- 2 Reproduktor
- 3 Zadný fotoaparát
- 4 Blesk fotoaparátu
- 5 Sekundárny mikrofón
- 6 Otvor na šnúrkou na zápästie

Dotykový displej

Zariadenie môžete ovládať ľahkými dotykmi prstov na displeji. Ak použijete nechty, displej nebude reagovať.

Ak máte chladné prsty, displej nemusí reagovať na váš dotyk.



Dôležité: Chráňte dotykovú plochu pred poškrabávaním. Na písanie po dotykovej ploche nikdy nepoužívajte skutočné perá, ceruzky ani iné ostré predmety.

Odstránenie hluku

Ak voláte z hlučného prostredia, zariadenie odfiltruje hluk pozadia, aby bol váš hlas pre osobu na druhej strane linky zrozumiteľnejší.

Odstránenie hluku nie je k dispozícii, ak používate reproduktor alebo headset.

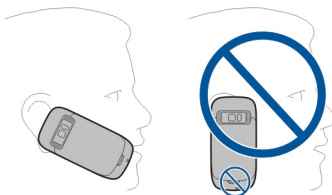

Najlepšie výsledky potlačenia hluku dosiahnete držaním prístroja so slúchadlom blízko ucha a hlavným mikrofónom nasmerovaným k ústam. Nezakrývajte sekundárny mikrofón na zadnej strane prístroja.

Vloženie SIM karty a batérie



Dôležité: V tomto prístroji nepoužívajte kartu mini-UICC SIM, známu ako kartu mikro SIM, kartu mikro SIM s adaptérom ani kartu SIM s výrezom mini-UICC (pozri obrázok). Karta mikro SIM je menšia ako štandardná karta SIM. Prístroj nepodporuje použitie kariet mikro SIM. Použitie nekompatibilných kariet SIM môže poškodiť kartu alebo prístroj a môže porušiť dáta uložené na karte.



Dôsledne dodržiavajte pokyny, aby nedošlo k poškodeniu zadného krytu.

- 1 Odistite uvoľňovaciu západku zadného krytu a nadvihnite ho.

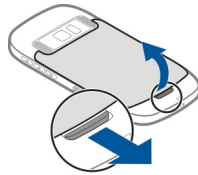

- 2 Ak je batéria vložená, vyberte ju.

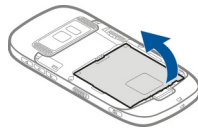

- 3 Vložte SIM kartu. Ubezpečte sa, že plôška s kontaktmi karty smeruje nahor. Kartu vsuňte dovnútra tak, aby zapadla na miesto.

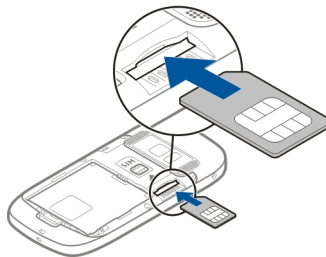

- 4 Zarovnajte kontakty na batérii a v priehradke na batériu a vložte batériu.

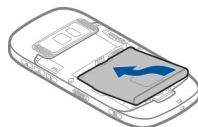

- 5 Ak chcete nasadiť zadný kryt, nasmerujte vrchné uzamykacie západky smerom k ich otvorom a zatlačte kryt nadol, až kým nezapadne na miesto.

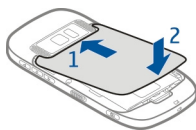

Vloženie alebo vybratie pamäťovej karty

Používajte iba kompatibilné Karty microSD schválené spoločnosťou Nokia na použitie s týmto prístrojom. Nekompatibilné karty môžu spôsobiť poškodenie karty a prístroja a môže dôjsť aj k porušeniu dát uložených na karte.



Uchovávajte všetky pamäťové karty mimo dosahu malých detí.

Vloženie pamäťovej karty

- 1 Vypnite zariadenie.
- 2 Zložte zadný kryt zariadenia.

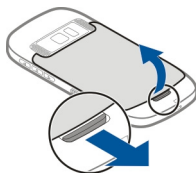

- 3 Ak je batéria vložená, vyberte ju.

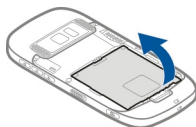

- 4 Do otvoru vložte kompatibilnú pamäťovú kartu. Ubezpečte sa, že plôška s kontaktmi karty smeruje nadol.



- 5 Zasuňte kartu, až kým nezapadne na miesto.
- 6 Znova vložte batériu a nasadte zadný kryt. Skontrolujte, či je kryt správne zatvorený.

Pomocou zariadenia môžete nahrávať videá vo vysokom rozlíšení. Ak nahrávate video na pamäťovú kartu, na dosiahnutie čo najlepšieho výkonu použite rýchle, kvalitné karty microSD od známych výrobcov. Odporúča sa 4. trieda karty microSD (32 Mbit/s (4 MB/s)) alebo vyššia.

Vybratie pamäťovej karty

- 1 Vypnite zariadenie.
- 2 Zložte zadný kryt zariadenia.
- 3 Ak je batéria vložená, vyberte ju.
- 4 Zatláčajte kartu, kým nebudete počuť kliknutie.
- 5 Vytiahnite kartu.

Nabíjanie

Nabitie batérie

Batéria bola pri výrobe čiastočne nabitá. Pred prvým zapnutím zariadenia ju však možno bude potrebné nabiť.

Ak prístroj signalizuje nízku úroveň nabitia, postupujte takto:

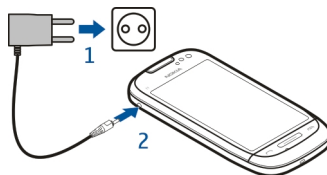

1

2

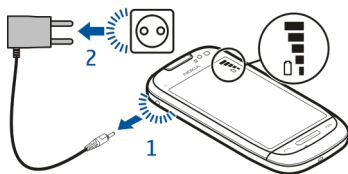

Batériu nie je potrebné nabíjať konkrétny čas. Počas nabíjania je možné prístroj používať.

Ak je batéria úplne vybitá, môže trvať niekoľko minút, kým sa na displeji objaví indikátor nabíjania alebo kým budete môcť telefonovať.

Tip: Na nabitie batérie môžete použiť aj kompatibilnú nabíjačku USB.

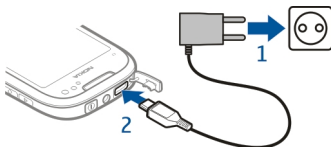

Nabíjanie batérie pomocou pripojenia USB

Úroveň nabitia batérie je nízka, ale nemáte so sebou nabíjačku? Môžete použiť kompatibilný kábel USB na pripojenie ku kompatibilnému zariadeniu, napríklad k počítaču.

Ak chcete zabrániť poškodeniu konektora nabíjačky, pri pripájaní alebo odpájaní kábla nabíjačky postupujte opatrne.

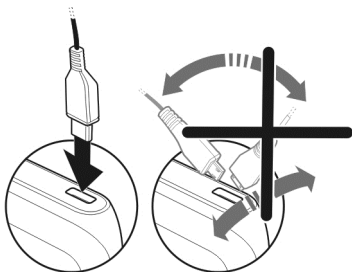

Ak je zariadenie pripojené k počítaču, môžete počas nabíjania synchronizovať jeho obsah.

Spustenie nabíjania pomocou pripojenia USB môže trvať dlhšie a nabíjanie nemusí fungovať, ak používate nenapájaný rozbočovač USB. Zariadenie sa nabíja rýchlejšie, keď je pripojené do sieťovej zásuvky.

Počas nabíjania batérie svieti kontrolka nabíjania vedľa konektora USB. Keď je batéria takmer vybitá, indikátor nabíjania bliká. Môže chvíľu trvať, kým sa začne nabíjanie.

Zapnutie alebo vypnutie zariadenia

Zapnutie

Stlačte a podržte vypínač , kým zariadenie nezavibruje.

Vypnutie

Stlačte a podržte vypínač .



Použitie zariadenia po prvýkrát

Po vložení SIM karty a prvom zapnutí zariadenia sa zobrazí sprievodca, ktorý vás prevedie úvodným nastavením zariadenia. Ak chcete využívať všetky služby Ovi od spoločnosti Nokia, vytvorte si účet Nokia. Môžete si tiež skopírovať kontakty a iný obsah zo svojho predchádzajúceho zariadenia a predplatiť si odber užitočných tipov a trikov.

Na vytvorenie účtu Nokia je potrebné internetové pripojenie. Informácie o poplatkoch za prenos dát si vyžiadajte od poskytovateľa služieb. Ak nemáte pripojenie k internetu, môžete si účet vytvoriť neskôr.

Tip: Ak si chcete vytvoriť účet Nokia alebo ho spravovať, prejdite na stránku www.ovi.com.

Ak už účet Nokia máte, prihláste sa.

Tip: Zabudli ste heslo? Požiadajte o jeho zaslanie vo forme e-mailovej alebo textovej správy.

Pomocou aplikácie Pr. medzi tel. môžete kopírovať obsah ako:

- Kontakty
- Správy
- Obrázky a videoklipy
- Osobné nastavenia

Po vytvorení e-mailového účtu môžete zložku Prijaté nastaviť tak, aby sa zobrazovala na úvodnom displeji. Týmto spôsobom si môžete kontrolovať svoje e-maily ešte jednoduchšie.





Ak potrebujete počas procesu nastavovania uskutočniť tiesňové volanie, stlačte tlačidlo **Volat'**.

Nastavenie zariadenia

Ak chcete definovať niektoré základné nastavenia zariadenia, vyberte skratku **Nast.**

telef. , ktorá sa nachádza na jednom z úvodných displejov. Ak chcete prepínať medzi úvodnými displejmi, potiahnite prstom doľava alebo doprava.

Pomocou aplikácie **Nast. telef.** môžete vykonávať tieto činnosti:

-  Kopírovať kontakty, obrázky a iný obsah z predchádzajúceho zariadenia Nokia.
-  Personalizovať zariadenie zmenou tónu zvonenia a vizuálnej témy.
-  Nastaviť e-mail.
-  Aktualizovať softvér zariadenia.

Ak chcete nastavenia definovať neskôr, môžete tiež vybrať položku **Menu > Aplikácie > Nástroje > Nast. telef.**

Kopírovanie kontaktov alebo obrázkov zo starého zariadenia

Chcete skopírovať dôležité informácie z predchádzajúceho kompatibilného zariadenia Nokia a čo najskôr začať používať nové zariadenie? Pomocou aplikácie **Pr. medzi tel.** môžete bezplatne kopírovať napríklad kontakty, záznamy z kalendára a obrázky do nového zariadenia.

Predchádzajúce zariadenie Nokia musí podporovať funkciu Bluetooth.

Vyberte položku **Menu > Aplikácie > Nástroje > Nast. telef.** a **Prenos dát.**

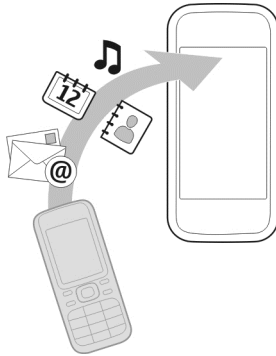

Ak predchádzajúce zariadenie Nokia nemá aplikáciu Pr. medzi tel., nové zariadenie pošle túto aplikáciu ako správu pomocou funkcie Bluetooth. Ak chcete túto aplikáciu nainštalovať, v predchádzajúcom zariadení otvorte prijatú správu a postupujte podľa pokynov.

- 1 Vyberte zariadenie, ku ktorému chcete pripojiť svoje zariadenie, a spárujte ich. Musí byť aktívne pripojenie Bluetooth.
- 2 Ak druhé zariadenie vyžaduje prístupový kód, zadajte ho. Prístupový kód môžete určiť sami a musí sa zadať v oboch zariadeniach. V niektorých zariadeniach sa prístupový kód nemení. Podrobnejšie informácie nájdete v používateľskej príručke k príslušnému zariadeniu.
Prístupový kód je platný len pre aktuálne pripojenie.
- 3 Vyberte príslušný obsah a položku **OK**.

Zablokovanie alebo odblokovanie tlačidiel a displeja

Ak chcete, aby nedošlo k náhodnému volaniu, keď máte zariadenie vo vrecku alebo taške, zablokujte tlačidlá a displej zariadenia.

Posuňte prepínač blokovania tlačidiel.



Tip: Ak je prepínač blokovania tlačidiel mimo dosahu a chcete odblokovať zariadenie, stlačte tlačidlo Menu a vyberte položku **Odblokuj**.

Nastavenie automatického blokovania tlačidiel a displeja

- 1 Vyberte položku **Menu > Nastavenia a Telefón > Displej > Časový limit šetriča/blok..**
- 2 Určite časový limit, po ktorom sa tlačidlá a displej automaticky zablokujú.

Umiestnenie antén

Nedotýkajte sa zbytočne antény, keď vysiela alebo prijíma signály. Kontakt s anténou zhoršuje kvalitu rádiovkej komunikácie a môže spôsobiť, že prístroj bude v takomto prípade pracovať s vyšším výkonom a zníži sa výdrž batérie.



Zmena hlasitosti hovoru, skladby alebo videoklipu

Použite tlačidlá hlasitosti.

Hlasitosť môžete upraviť počas hovoru alebo keď je aktívna niektorá aplikácia.

Vstavaný reproduktor umožňuje hovoriť a počúvať z blízkej vzdialenosti bez nutnosti držať prístroj pri uchu.

Aktivácia alebo inaktivácia reproduktora počas hovoru

Vyberte položku  alebo .

Pripojenie šnúrky na zápästie

Preveďte šnúrku na zápästie podľa obrázku a utiahnite ju.

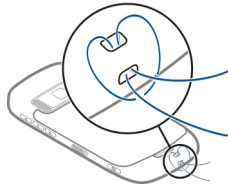

Headset

K zariadeniu môžete pripojiť kompatibilný headset alebo kompatibilné slúchadlá.

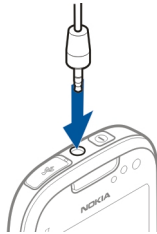

Služba Obchod Ovi spoločnosti Nokia



Vyberte položku **Menu > Obchod**.

Pomocou služby Obchod Ovi spoločnosti Nokia môžete načítať:

- Aplikácie.
- témy, tapety, obrázky a videoklipy,
- tóny zvonenia,
- mobilné hry.

Niektoré položky sú bezplatné, ďalšie si môžete zakúpiť prostredníctvom kreditnej karty alebo účtu za telefón. Dostupnosť jednotlivých spôsobov platby závisí od vašej krajiny pobytu a poskytovateľa služieb siete. Obchod Ovi ponúka obsah, ktorý je kompatibilný s vaším mobilným zariadením a ktorý vyhovuje vašim požiadavkám a polohe.

Ďalšie informácie nájdete na lokalite www.ovi.com.

Používateľská príručka v zariadení



Vyberte položku **Menu** > **Aplikácie** > **Príručka**.

Otvorenie používateľskej príručky z aplikácie

Vyberte položku **Voľby** > **Používateľská príručka**. Táto možnosť nie je k dispozícii pre všetky aplikácie.

Vyhľadávanie v používateľskej príručke

Keď je používateľská príručka otvorená, vyberte možnosť **Voľby** > **Hľadať** a do vyhľadávacieho poľa zadajte písmeno alebo slovo.

Prepínanie medzi používateľskou príručkou a aplikáciou

Stlačte a pridržte tlačidlo **Menu**, potiahnite prstom doľava alebo doprava a vyberte požadovanú aplikáciu.



znázorňuje odkaz na webovú stránku. Odkazy na súvisiace témy môžete nájsť na konci pokynov.

Inštalácia balíka programov Nokia Ovi Suite v počítači

Pomocou počítačovej aplikácie Nokia Ovi Suite môžete spravovať obsah v zariadení a synchronizovať ho s počítačom. Zároveň môžete zariadenie aktualizovať najnovším softvérom a tiež doňho sťahovať mapy.

Stiahnite si najnovšiu verziu balíka programov Nokia Ovi Suite zo stránky www.ovi.com/suite do počítača.

Ak sa počítač nemôže pripojiť k internetu, nainštalujte balík programov Nokia Ovi Suite z pamäte zariadenia:

- 1 Na pripojenie zariadenia k počítaču použite kompatibilný dátový kábel USB.
Ak v počítači používate systém Windows XP alebo Windows Vista, nastavte režim USB v zariadení na možnosť **Úložisko dát**. Ak chcete nastaviť režim USB v zariadení, potiahnite prstom nadol z oblasti hlásení a zvolte ikonu  > **Úložisko dát**.
Veľkokapacitná pamäť zariadenia a pamäťová karta sa v počítači zobrazia ako vymeniteľné disky.

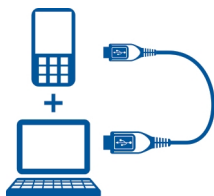

- 2 V počítači vyberte položku **Inštalovať balík Nokia Ovi Suite**.



Ak sa okno inštalácie neotvorí automaticky, otvorte inštalачný súbor manuálne. Zvoľte možnosť **Otvoriť priečinok a zobraziť súbory** a dvakrát kliknite na inštalачný súbor aplikácie Ovi Suite.

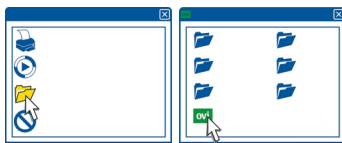

- 3 Postupujte podľa zobrazených pokynov.
- 4 Ak v počítači používate systém Windows XP alebo Windows Vista, po dokončení inštalácie skontrolujte, či je režim USB v zariadení nastavený na možnosť Nokia Ovi Suite.

Ďalšie informácie o balíku Nokia Ovi Suite Ovi nájdete na stránke www.ovi.com/suite.

Informácie o tom, ktoré operačné systémy podporuje balík Nokia Ovi Suite, nájdete na stránke www.nokia.com/support.

Základné funkcie

Funkcie dotykového displeja

Ak chcete vytvoriť interakciu s používateľským rozhraním, na dotykovom displeji klepnite alebo klepnite a podržte.

Otvorenie aplikácie alebo iného prvku na displeji

Klepnite na príslušnú aplikáciu alebo prvok.

Rýchly prístup k funkciám

Klepnite a podržte položku. Otvorí sa kontextové menu s dostupnými možnosťami. Ak chcete napríklad poslať snímku alebo vymazať budenie, klepnite a podržte obrázok alebo budenie a z kontextového menu vyberte požadovanú možnosť.

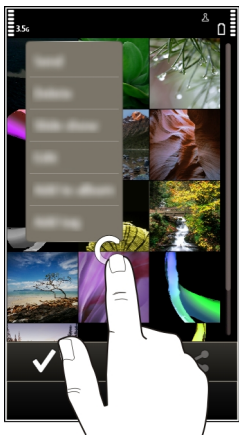

Klepnutím a podržaním na úvodnom displeji sa aktivuje režim úprav.



Presunutie položky

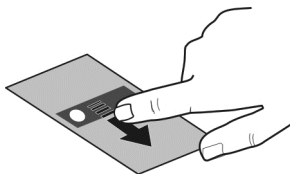

Klepnite a podržte položku a posuňte ju prstom po displeji. Položka sa posúva podľa prsta.

Po aktivovaní režimu úprav môžete posúvať položky na úvodnom displeji alebo v hlavnom menu.

Potiahnutie

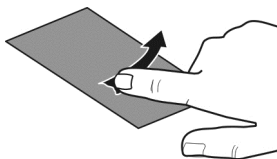

Položte prst na displej a rovnomerným pohybom ho posuňte požadovaným smerom. Napríklad pri prezeraní obrázka sa môžete presunúť na ďalší obrázok potiahnutím prstom doľava.

Presúvanie v zozname alebo v menu

Položte prst na displej, rýchlo sa ním presuňte po displeji nahor alebo nadol a potom prst zdvihnite. Obsah displeja sa posúva rovnakou rýchlosťou a smerom ako v momente uvoľnenia. Ak chcete z pohybujúceho sa zoznamu vybrať položku a zastaviť pohyb, klepnite na požadovanú položku.

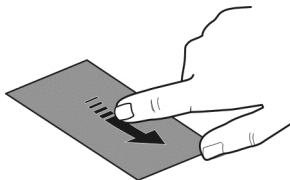

Zväčšenie obrázka

Položte dva prsty na položku, napríklad na obrázok alebo webovú stránku, a rozťahnite ich.

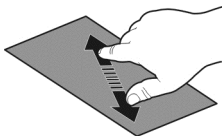

Oddialenie obrázka

Položte dva prsty na položku a stiahnite ich.

Tip: Na priblíženie alebo oddialenie môžete tiež dvakrát klepnúť na položku.

Interaktívne prvky na úvodnom displeji

Prvky na úvodnom displeji sú interaktívne. Priamo na úvodnom displeji môžete napríklad zmeniť dátum a čas, nastaviť budenie, robiť si záznamy v kalendári alebo upravovať profily.



Nastavenie budenia

Vyberte hodiny (1).

Aktivácia alebo úprava profilov

Vyberte požadovaný profil (2).

Zobrazenie alebo úprava plánu

Vyberte požadovaný dátum (3).

Zobrazenie neprijatých hovorov alebo neprečítaných správ

Vyberte oblasť hlásení (4).

Zobrazenie dostupných sietí WLAN alebo spravovanie pripojení Bluetooth

Vyberte oblasť hlásení (4).

Úprava nastavení pripojenia

Vyberte oblasť hlásení (4) a položku .

Vo väčšine ostatných zobrazení môžete vybrať oblasť hlásení (4) a vykonať niektorú z nasledujúcich činností:

- Upraviť nastavenia pripojenia
- Otvoriť hodiny a nastaviť budík
- Zobrazíť stav batérie a aktivovať režim šetrenia energie
- Zobrazíť upozornenia na neprijaté hovory alebo neprečítané správy
- Otvoriť Sprievodcu WLAN a pripojiť sa k sieti WLAN
- Spravovať pripojenia Bluetooth

Prepínanie medzi otvorenými aplikáciami

V pozadí môžete vidieť, ktoré aplikácie a úlohy sú otvorené, a prepínať medzi nimi.

Stlačte a podržte tlačidlo Menu, potiahnite prstom doľava alebo doprava a vyberte požadovanú aplikáciu.



Ak nechávate aplikácie spustené v pozadí, zvyšujú sa požiadavky na energiu batérie a použitie pamäte. Ak chcete zatvoriť aplikáciu, ktorú nepoužívate, vyberte položku .

Tip: Ak chcete zatvoriť všetky spustené aplikácie, vyberte a podržte prepínač úloh a z kontextového menu vyberte možnosť **Zavrieť všetky**.

Písanie textu**Zadávanie textu pomocou virtuálnej klávesnice****Používanie virtuálnej klávesnice**

Ak chcete aktivovať virtuálnu klávesnicu, vyberte pole zadávania textu. Virtuálnu klávesnicu môžete používať v režime zobrazenia na šírku aj na výšku.



- 1 Virtuálna klávesnica
- 2 Tlačidlo Zatvoriť – slúži na zatvorenie virtuálnej klávesnice.
- 3 Tlačidlá Shift a Caps Lock – slúžia na zadávanie veľkých písmen pri písaní malých písmen a naopak. Požadované tlačidlo vyberte pred zadaním znaku. Ak chcete aktivovať režim Caps Lock, dvakrát vyberte toto tlačidlo. Čiara pod tlačidlom signalizuje, že režim Caps Lock je aktívny.
- 4 Rozsah znakov – slúži na výber požadovaného rozsahu znakov, napríklad číslíc alebo špeciálnych znakov.
- 5 Tlačidlá so šípkami – slúžia na posúvanie kurzora doľava alebo doprava.
- 6 Medzerník – slúži na vloženie medzery.
- 7 Menu vstupu – slúži na aktivovanie prediktívneho zadávania textu alebo zmenu jazyka pri písaní.
- 8 Tlačidlo Enter – slúži na posunutie kurzora do ďalšieho riadka alebo poľa zadávania textu. Ďalšie funkcie závisia od aktuálneho kontextu. Napríklad v poli webovej adresy webového prehliadača plní funkciu ikony Prejsť.
- 9 Tlačidlo Backspace – slúži na vymazanie znaku.

Prepínanie medzi virtuálnou klávesnicou a tlačidlami v režime zobrazenia na výšku

Vyberte položku > **Alfanumeric. klávesnica** alebo **Klávesnica QWERTY**.

Pridanie diakritického znamienka k znaku

Vyberte a podržte požadovaný znak.

Aktivácia prediktívneho písania textu pomocou virtuálnej klávesnice

Prediktívne zadávanie textu nemusí byť k dispozícii pre všetky jazyky.

- 1 Vyberte položku > **Voľby zadávania textu** > **Aktivovať predikciu**. Zobrazí sa položka

- 2 Začnite písať slovo. Počas písania zariadenie navrhuje možné slová. Keď sa zobrazí správne slovo, vyberte ho.
- 3 Ak sa slovo nenachádza v slovníku, zariadenie navrhne náhradné slovo zo slovníka. Ak chcete pridať nové slovo do slovníka, vyberte napísané slovo.

Vypnutie režimu prediktívneho písania textu

Vyberte položku  > Voľby zadávania textu > Deaktiv. predikciu.

Úprava nastavení zadávania textu

Vyberte položku  > Voľby zadávania textu > Nastavenia.

Zadávanie textu pomocou virtuálnej klávesnice

Používanie virtuálnych tlačidiel

Ak pri písaní v režime zobrazenia na výšku uprednostňujete používanie alfanumerickej klávesnice, môžete prepnúť z virtuálnej klávesnice na virtuálne tlačidlá.

- 1 Vyberte pole zadávania textu.
- 2 Vyberte  > Alfanumeric. klávesnica.



- 1 Číselné tlačidlá
- 2 * – slúži na zadávanie špeciálnych znakov alebo prepínanie medzi navrhovanými slovami, ak je zapnutý režim prediktívneho zadávania textu a je podčiarknuté slovo.
- 3 Tlačidlo Shift – slúži na zmenu veľkosti písmen. Rychlým stlačením tlačidla dvakrát za sebou zapnete alebo vypnete režim prediktívneho zadávania textu. Stlačením a podržaním tlačidla prepnete medzi režimom písmen a čísel.
- 4 Tlačidlo Zatvoriť – slúži na zatvorenie virtuálnych tlačidiel.
- 5 Tlačidlá so šípkami – slúžia na posúvanie kurzora doľava alebo doprava.
- 6 Menu zadávania – slúži na aktivovanie prediktívneho zadávania textu, zmenu jazyka pri písaní alebo prepnutie na virtuálnu klávesnicu.
- 7 Tlačidlo Backspace – slúži na vymazanie znaku.

- 8 Indikátor zadávania textu (ak je k dispozícii) – označuje veľké a malé písmená a signalizuje, či je zapnutý režim písmen alebo čísel alebo režim prediktívneho písania textu.

Aktivácia zadávania textu tradičným spôsobom pomocou virtuálnej klávesnice

Dvakrát rýchlo vyberte položku #.

Zadanie znaku

- 1 Opakovane vyberajte číselné tlačidlá (1 – 9), až kým sa nezobrazí požadovaný znak. K dispozícii je viac znakov, ako je zobrazené na tlačidle.
- 2 Ak sa ďalšie písmeno nachádza na rovnakom tlačidle, počkajte, kým sa zobrazí kurzor alebo presuňte kurzor dopredu a znova vyberte príslušné tlačidlo.

Vloženie medzery

Vyberte položku 0.

Presunutie kurzora do nového riadka

Trikrát rýchlo vyberte položku 0.

Aktivácia prediktívneho písania textu pomocou virtuálnej klávesnice

Prediktívne písanie je založené na zabudovanom slovníku, do ktorého možno pridávať nové slová. Režim prediktívneho písania textu nie je k dispozícii pre všetky jazyky.

- 1 Vyberte  > Zapnúť prediktívny text.
- 2 Požadované slovo napíšete použitím tlačidiel 2 – 9. Každé písmeno zadajte jedným stlačením tlačidla. Ak chcete so zapnutým anglickým slovníkom napísať napríklad slovo Nokia, stlačte tlačidlo 6 (N), 6 (o), 5 (k), 4 (i) a 2 (a).
Navrhované slovo sa mení po každom výbere tlačidla.
- 3 Ak slovo nie je správne, opakovane vyberajte položku *, kým sa nezobrazí správna zhoda. Ak sa slovo nenachádza v slovníku, vyberte položku **Hláskovať**, tradičným spôsobom zadajte požadované slovo a vyberte položku **OK**.
Ak sa za slovom zobrazí ?, slovo sa v slovníku nenachádza. Ak chcete slovo pridať do slovníka, vyberte položku *, tradičným spôsobom zadajte požadované slovo a vyberte položku **OK**.
- 4 Ak chcete vložiť medzeru, vyberte položku 0. Ak chcete vložiť štandardné interpunkčné znamienko, vyberte položku 1 a potom opakovane vyberajte položku *, kým sa nezobrazí správne znamienko.
- 5 Začnite písať ďalšie slovo.

Inaktivácia režimu prediktívneho písania textu

Rýchlo dvakrát vyberte položku #.

Výber jazyka pri písaní

Vyberte položku **Menu** > **Nastavenia a možnosť Telefón** > **Dotykový vstup** > **Jazyk pri písaní**.





Zmena jazyka počas písania

Vyberte položky  > **Voľby zadávania textu** > **Jazyk pri písaní alebo**  > **Jazyk pri písaní**.





Dostupné možnosti sa môžu líšiť.

Indikátory displeja



Všeobecné indikátory

-  Dotyková plocha a tlačidlá sú zablokované.
-  Zariadenie ticho upozorní na prichádzajúce hovory alebo správy.
-  Budík je nastavený.
-  Profil s časovým limitom je aktivovaný.
-  Máte zmeškanú udalosť z kalendára.



Indikátory hovorov















-  Nieкто sa vám pokúšal dovolať.
-  Používate druhú telefónnu linku (služba siete).
-  Prichádzajúce hovory sa presmerujú na iné číslo (služba siete). Ak máte dve telefónne linky, príslušné číslo označuje aktívnu linku.
-  Zariadenie je pripravené na internetový hovor.
-  Prebieha dátový hovor (služba siete).

Indikátory správ











-  Máte neprečítané správy. Ak bliká tento indikátor, zložka prijatých správ môže byť plná.
-  V zložke Na odoslanie sa nachádzajú správy čakajúce na odoslanie.

Indikátory siete

-  Zariadenie je pripojené k sieti GSM (služba siete).
-  Zariadenie je pripojené k sieti 3G (služba siete).

-  Dátové spojenie GPRS (služba siete) je aktívne. Indikátor  signalizuje, že spojenie je podržané a indikátor  že spojenie sa priebežne aktivuje a inaktivuje.
-  Dátové spojenie EGPRS (služba siete) je aktívne. Indikátor  signalizuje, že spojenie je podržané a indikátor  že spojenie sa práve nadväzuje.
-  Dátové spojenie 3G (služba siete) je aktívne. Indikátor  signalizuje, že spojenie je podržané a indikátor  že spojenie sa práve nadväzuje.
-  Dátové spojenie HSPA (služba siete) je aktívne. Indikátor  signalizuje, že spojenie je podržané a indikátor  že spojenie sa práve nadväzuje.
-  K dispozícii je pripojenie k sieti WLAN. Indikátor  signalizuje, že pripojenie je šifrované a indikátor  že pripojenie nie je šifrované.

Indikátory pripojenia

-  Pripojenie Bluetooth je aktívne. Ikona  signalizuje, že zariadenie posieľa údaje. Keď tento indikátor bliká, zariadenie sa pokúša spojiť s náprotivným zariadením.
-  K zariadeniu je pripojený kábel USB.
-  Systém GPS je aktívny.
-  Zariadenie sa synchronizuje.
-  Vysielač FM je aktívny, ale nevysiela. Indikátor  signalizuje, že vysielač FM vysiela.
-  K zariadeniu je pripojený kompatibilný headset.
-  K zariadeniu je pripojený kompatibilný výstupný televízny kábel.
-  K zariadeniu je pripojený kompatibilný textový telefón.

Nastavenie blikania svetelného upozornenia na neprijaté hovory alebo prijaté správy

Keď svetelné upozornenie zariadenia bliká, máte neprijatý hovor alebo prijatú správu.

Vyberte položku **Menu > Nastavenia** a položku **Telefón > Svetlá hlásení > Svetlo upozornenia**.

Blesk

Blesk fotoaparátu možno použiť ako baterku na svietenie. Ak chcete vypnúť alebo zapnúť blesk, posuňte a dve sekundy podržte prepínač blokovania tlačidiel.

Blesk sa môže používať iba na úvodnom displeji. Blesk môžete zapnúť aj vtedy, keď ste na úvodnom displeji a zariadenie alebo tlačidlá a displej sú zablokované.

Bleskom nesviette nikomu do očí.

Vyhľadávanie v zariadení a na internete



Môžete vyhľadávať rôzne položky, napríklad správy, obrázky, súbory, hudbu alebo videá uložené v zariadení alebo na internete.

- 1 Vyberte položku **Menu > Aplikácie > Hľadanie**.
- 2 Začnite písať hľadaný výraz a zvolte si z navrhnutých zhodných slov.
- 3 Ak chcete vyhľadávať na internete, zvolte prepojenie na vyhľadávanie na internete na konci výsledkov vyhľadávania. Vyžaduje sa aktívne pripojenie na internet.

Tip: Na úvodný displej môžete pridať miniaplikáciu vyhľadávania. Klepnite na úvodný displej a podržte, zvolte možnosť  a vyhľadajte miniaplikáciu v zozname.

Používanie zariadenia v režime offline

Na miestach, kde nechcete uskutočňovať alebo prijímať hovory, môžete naďalej otvárať kalendár, zoznam kontaktov a hry off-line, ak si aktivujete profil off-line. Zariadenie vypnite na miestach, kde je používanie mobilných telefónov zakázané alebo kde by mohlo spôsobiť rušenie alebo nebezpečenstvo.

Na úvodnom displeji vyberte profil a položku **Off-line**.

Po aktivácii profilu Offline sa pripojenie k celulárnej sieti ukončí. Zablokujú sa všetky rádiové frekvenčné signály prenášané medzi zariadením a celulárnou sieťou. Ak sa pokúsite poslať správu, uloží sa do zložky Na odoslanie a pošle sa až po aktivácii iného profilu.

Zariadenie môžete používať aj bez karty SIM. Zariadenie vypnite a vyberte kartu SIM. Keď zariadenie znova zapnete, aktivuje sa profil off-line.



Dôležité: V režime off-line nemôžete volať ani prijímať žiadne hovory, ani nemôžete používať žiadne funkcie, ktoré si vyžadujú pokrytie celulárnou sieťou. Možnosť volania na oficiálne tiesňové číslo naprogramované v prístroji môže byť dostupná. Uskutočňovanie hovorov z prístroja bude možné až po zmene nastavenia režimu.

Keď je profil off-line aktívny, naďalej môžete používať sieť WLAN napríklad na čítanie e-mailov alebo prehliadanie internetových stránok. Používať môžete aj pripojenie Bluetooth.

Ak sa chcete uistiť, že technológia NFC (vysielač rádiových vln nízkej intenzity) nie je aktívna, vyberte položku **Menu > Nastavenia a Pripojenie > NFC > NFC > Vypnuté**.

Nezabudnite dodržiavať všetky platné bezpečnostné opatrenia.

Predĺženie napájacieho cyklu batérie

Ak musíte mať stále poruke nabíjačku, existuje niekoľko spôsobov, ktoré vám pomôžu znížiť spotrebu energie zariadenia.

- Batériu treba vždy úplne dobiť.
- Keď je aktívny režim šetrenia energie, niektoré nastavenia zariadenia, napríklad **Režim siete** alebo šetrič displeja sa optimalizujú.

Aktivácia režimu šetrenia energie

Stlačte vypínač **⓪** a zvolte možnosť **Zapnúť šetrenie energie**. Ak chcete vypnúť režim šetrenia energie, stlačte vypínač **⓪** a vyberte možnosť **Vypnúť šetrenie energie**.

Zatvorenie nepoužívaných aplikácií

Stlačte a podržte tlačidlo Menu, poťahujte prstom, až kým sa nezobrazí požadovaná aplikácia, a vyberte tlačidlo **✕**.

Zvuky, témy a efekty

- Je potrebné stlmiť nepotrebné tóny, napríklad tóny tlačidiel.
- Je vhodnejšie používať slúchadlá ako reproduktor.
- Zmeňte časový limit, po uplynutí ktorého sa vypne displej zariadenia.

Nastavenie časového limitu osvetlenia displeja

Vyberte **Menu > Nastavenia a Telefón > Displej > Časový limit osvetlenia**.

Aktivácia tmavej témy a tapety

Vyberte **Menu > Nastavenia a Témy > Všeobecné**. Ak chcete zmeniť tapetu na úvodnom displeji, vyberte možnosť **Voľby > Zmeniť tapetu**.

Vypnutie efektov animácie v pozadí

Vyberte **Menu > Nastavenia a Témy > Všeobecné > Voľby > Efekty témy > Vypnuté**.

Zníženie jasú displeja

V nastaveniach displeja vyberte možnosť **Jas**.

Vypnutie šetriča displeja Veľké hodiny

Vyberte **Menu > Nastavenia a Témy > Šetrič displeja > Žiadny**.

Používanie siete

- Ak počúvate hudbu alebo používate inú funkciu zariadenia, ale nechcete nikomu volať ani od nikoho prijímať hovory, aktivujte si profil offline.
- Zabezpečte, aby zariadenie menej často kontrolovalo nové e-maily.
- Na internet sa radšej pripájajte prostredníctvom siete WLAN namiesto paketového dátového spojenia (GPRS alebo 3G).
- Ak je zariadenie nastavené tak, aby využívalo siete GSM aj 3G (duálny režim), spotrebuje viac energie pri hľadaní siete 3G.

Nastavenie zariadenia, aby používalo iba sieť GSM

Vyberte Menu > Nastavenia a Pripojenie > Sieť > Režim siete > GSM.

Vypnutie pripojenia Bluetooth, ak sa nepoužíva

Vyberte Menu > Nastavenia a Pripojenie > Bluetooth > Bluetooth > Vypnutý.

Vypnutie funkcie hľadania dostupných sietí WLAN

Vyberte Menu > Nastavenia a Pripojenie > WLAN > Voľby > Nastavenia > Ukázať dostupnosť WLAN > Nikdy.

Aktivovanie paketového dátového spojenia (3G alebo GPRS), len ak je potrebné

Vyberte Menu > Nastavenia a Pripojenie > Admin. nastavenia > Paketové dáta > Paketové dát. spojenie > Ak je to nutné.

Obnovenie pôvodných nastavení

Ak zariadenie nefunguje správne, môžete obnoviť pôvodné hodnoty niektorých nastavení.

- 1 Ukončíte všetky aktívne hovory a zatvorte všetky aktívne pripojenia.
- 2 Vyberte položku Menu > Nastavenia a Telefón > Správa telefónu > Pôvodné nastavenia > Obnoviť.
- 3 Zadajte blokovací kód.

Neovplyvní to dokumenty ani súbory uložené v zariadení.

Po obnovení pôvodných nastavení sa zariadenie vypne a znova zapne. Môže to trvať dlhšie ako zvyčajne.

Personalizácia

Profily

0 profiloch

 Vyberte položku **Menu > Nastavenia > Profily**.

Čakáte hovor, ale nachádzate sa na mieste, kde telefón nemôže zvonit? Zariadenie má niekoľko skupín nastavení nazývaných profily, ktoré možno personalizovať pre rozličné okolnosti a prostredia. Môžete tiež vytvárať vlastné profily.

Profily možno personalizovať niektorým z uvedených spôsobov:

- zmenou zvonenia a tónov upozornení na správy,
- úpravou hlasitosti zvonenia a tónov tlačidiel,
- vypnutím tónov tlačidiel a hlásení,
- aktiváciou upozornení vibrovaním.
- Nastaviť zariadenie tak, aby vyslovilo meno volajúceho kontaktu.

Personalizácia tónov

Tóny zariadenia môžete personalizovať pre každý profil.

Vyberte položku **Menu > Nastavenia > Profily**.

- 1 Vyberte požadovaný profil.
- 2 Vyberte položku **Personalizovať** a požadovanú možnosť.

Tip: Stiahnite si zvonenia zo služby Ovi Obchod. Ďalšie informácie o službe Ovi Obchod nájdete na lokalite www.ovi.com.

Stíšenie zariadenia

Keď je aktívny tichý profil, všetky tóny zvonenia a hlásení sú vypnuté. Tento profil aktivujte, ak ste napríklad v kine alebo na stretnutí.

Na úvodnom displeji vyberte profil a položku **Tichý**.

Zmena profilu Schôdzka alebo Vonku

Po aktivácii profilu Schôdzka zariadenie namiesto zvonenia diskrétno pípne. Po aktivácii profilu Vonku je tón zvonenia hlasnejší, aby ste neprepočuli hovor v hlučnom prostredí.

Na úvodnom displeji vyberte profil a položku **Schôdzka alebo Vonku**.

Vytvorenie nového profilu

Ako môžete dosiahnuť, aby zariadenie spĺňalo vaše potreby v práci, v škole alebo doma? Môžete si vytvárať nové profily pre rôzne situácie a pomenúvať ich príslušnými názvami.

- 1 Vyberte položku **Menu > Nastavenia > Profily a Voľby > Vytvoriť nový**.
- 2 Definujte nastavenia profilu a vyberte položku **Názov profilu**.
- 3 Zadaťte názov profilu.

Nastavenie profilu s časovým limitom

Profil môžete aktivovať na určitý čas, po ktorom sa aktivuje naposledy použitý profil.

Vyberte **Menu > Nastavenia > Profily**.

- 1 Vyberte požadovaný profil a zvolte položku **Načasovaný**.
- 2 Vyberte časový limit, po ktorom skončí platnosť konkrétneho profilu.

Zmena témy

 Pomocou tém môžete meniť farby a vzhľad displeja.

Vyberte položku **Menu > Nastavenia > Témy**.

Vyberte položku **Všeobecné** a tému.

Niektoré témy obsahujú efekty animácie pozadia. Ak chcete šetriť energiu batérie, vyberte položku **Všeobecné > Voľby > Efekty témy > Vypnuté**.

Tip: Stiahnite si témy zo služby Ovi Obchod od spoločnosti Nokia. Ďalšie informácie o službe Ovi Obchod nájdete na lokalite www.ovi.com.

Domáca obrazovka O úvodnom displeji

Na úvodnom displeji môžete:

- vidieť hlásenia o neprijatých hovoroch a prijatých správach,
- otvárať obľúbené aplikácie,
- ovládať aplikácie, napríklad Prehrávač hudby,
- pridávať skratky pre rôzne funkcie, napríklad napísanie správy,
- zobrazit' obľúbené kontakty a rýchlo s nimi začať hovor alebo chat, prípadne im poslať správu.

Môžete mať viacero stránok úvodného displeja, napríklad osobitný displej pre pracovné a súkromné záležitosti.

Prvky na úvodnom displeji sú interaktívne. Ak napríklad zvolíte hodiny, otvorí sa aplikácia Hodiny.

Prepínanie medzi úvodnými displejmi

Môžete mať viac ako jeden úvodný displej. Vytvoriť môžete napríklad úvodný displej pre pracovné a súkromné záležitosti a pre každý personalizovať rôzny obsah.

Ak chcete prepnúť na ďalší úvodný displej, potiahnite prstom doľava alebo doprava.

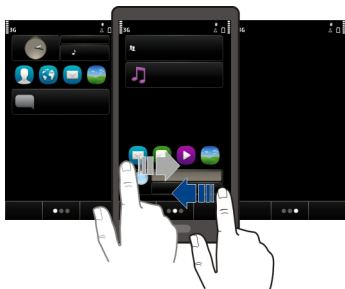

Symbol ● ● ● signalizuje, na ktorom úvodnom displeji sa nachádzate.

Personalizácia úvodného displeja

Chcete mať v pozadí úvodného displeja svoju obľúbenú krajinu alebo obrázky rodiny? Môžete zmeniť túto tapetu a usporiadať položiek na úvodnom displeji a prispôbiť ho tak podľa vlastných želaní.

Tip: Ak máte viac ako jeden úvodný displej, môžete medzi nimi prepínať aj počas upravovania a prispôbiť si naraz všetky úvodné displeje.

Zmena tapety

- 1 Na úvodnom displeji klepnite a podržte.
- 2 Vyberte **Voľby** > **Zmeniť tapetu** > **Snímka**.
- 3 Vyberte požadovaný obrázok.
- 4 Vyberte **Hotovo**.

Tip: Ďalšie snímky výplní pozadia si môžete stiahnuť zo služby Ovi Obchod spoločnosti Nokia. Ďalšie informácie o službe Ovi Obchod nájdete na lokalite www.ovi.com.

Zmena usporiadania položiek na úvodnom displeji

- 1 Na úvodnom displeji klepnite a podržte.
- 2 Presuňte položky na nové miesto.

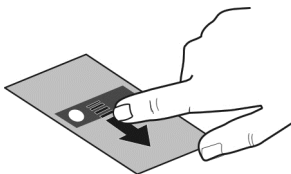

3 Vyberte **Hotovo**.

Pridanie miniaplikácie na úvodný displej

Chceli by ste vedieť, aké má byť dnes počasie alebo čo je nové vo svete? Miniaplikácie môžete pridať na úvodný displej, vďaka čomu budete mať poruke všetky dôležité informácie.

- 1 Na úvodnom displeji klepnite a podržte.
- 2 Vyberte položku **+** a v zozname vyberte požadovanú miniaplikáciu.
- 3 Vyberte ikonu **Hotovo**.

Miniaplikácia môže zlepšiť fungovanie súvisiacej aplikácie a môže tiež zmeniť spôsob fungovania aplikácie. Ak napríklad pridáte miniaplikáciu na upozornenia, v miniaplikácii sa zobrazí upozornenie na prijaté správy.

Tip: Ak chcete stiahnuť ďalšie miniaplikácie, zvolte položku **OVI**.

Používanie služby alebo načítavanie obsahu môže vyžadovať prenos veľkého množstva dát, čo môže viesť k poplatkom za prenos.

Niektoré miniaplikácie na úvodnom displeji sa môžu automaticky pripájať na internet. Zabráňte tomu výberom položky **Voľby** > **Miniaplikácie do off-line**.

Odstránenie miniaplikácie z úvodného displeja

- 1 Na úvodnom displeji klepnite a podržte.
- 2 Vyberte miniaplikáciu a z kontextového menu položku **Odstrániť**.
- 3 Vyberte ikonu **Hotovo**.

Pridanie skratky na úvodný displej

Vedeli ste, že môžete vytvoriť skratky k najpoužívanejším aplikáciám a funkciám? Skratky môžete pridať k aplikáciám, webovým záložkám alebo akciám, ako napríklad písanie správy.

- 1 Na úvodnom displeji klepnite a podržte.
- 2 Vyberte aplikáciu widget skratiek a položku **Nastavenia**.

- 3 Vyberte skratku, ktorú chcete definovať, a potom vyberte možnosť **Záložka** alebo **Aplikácia** a požadovanú položku.
- 4 Vyberte položku **Späť** > **Hotovo**.

Tip: Ak chcete skratku odstrániť, nahraďte ju inou.

Tip: Ak pri úprave úvodného displeja pridáte prázdne aplikácie widget skratiek, budete môcť neskôr definovať skratky priamo na úvodnom displeji.

Pridávanie dôležitých kontaktov na úvodný displej

Pridávajte najdôležitejšie kontakty na úvodný displej, aby ste im mohli rýchlo volať alebo posilať správy.

Kontakty musia byť uložené v pamäti zariadenia.

- 1 V miniaplikácii **Oblíbené kontakty** vyberte položku .
- 2 Výberom označte požadované kontakty, ktoré chcete pridať na úvodný displej. Do miniaplikácie môžete pridať až 20 kontaktov.

Volanie alebo poslanie správy kontaktu

V miniaplikácii vyberte príslušný kontakt.

Odstránenie kontaktu z úvodného displeja

V miniaplikácii vyberte položku  a kontakt, ktorý chcete odstrániť. Kontakt sa odstráni z miniaplikácie, ale zostane v zozname kontaktov.

Usporiadanie aplikácií

Chcete rýchlo otvárať najpoužívanejšie aplikácie? V hlavnom menu môžete usporadúvať aplikácie a skryť menej používané aplikácie do zložiek.

Stlačte tlačidlo **Menu** a vyberte položku **Voľby** > **Upraviť**.

Vytvorenie novej zložky

Vyberte položku **Voľby** > **Nová zložka**.

Presunutie aplikácie do zložky

Vyberte a podržte príslušnú aplikáciu a z kontextového menu vyberte položku **Presunúť do zložky** a novú zložku.

Tip: Aplikácie a zložky môžete aj presúvať.

Sťahovanie hier, aplikácií a iných položiek

Stiahnite si bezplatné hry, aplikácie a videoklipy alebo si kúpte ďalší zaujímavý obsah pre vaše zariadenie! V Ovi Obchode nájdete veci špeciálne pre vaše zariadenie.

Vyberte **Menu > Obchod** a prihláste sa do účtu Nokia.

- 1 ak chcete vybrať položku.
- 2 Ak sa položka ponúka za cenu, použite tlačidlo **Kúpiť**. V prípade, že je položka zadarmo, použite tlačidlo **Načítať**.
- 3 Platiť môžete kreditnou alebo debetnou kartou, prípadne i v rámci telefónneho účtu (ak je taká možnosť).
Ak si chcete uložiť údaje o svojej karte do účtu Nokia, zvolte položku **Uložiť túto kartu v mojom účte Nokia**.
Ak ste údaje o karte už uložili a chcete platiť iným spôsobom, zvolte položku **Zmeniť fakturačné údaje**.
- 4 Ak chcete potvrdenku o nákupe, zvolte alebo zadajte e-mailovú adresu.
- 5 Zvolte položku **Potvrdiť**.
- 6 Po stiahnutí si môžete položku otvoriť a pozrieť, prípadne pokračovať v prezeraní ďalšieho obsahu. Stiahnuté položky sa v mobilnom zariadení ukladajú na konkrétne miesto podľa svojho typu. Ak chcete zmeniť predvolené umiestnenie, zvolte položku **Účet > Preferencie inštalácie a požadovanú pamäť**.

Tip: Na stiahnutie väčších súborov, ako sú hry, aplikácie alebo videoklipy, použite pripojenie WLAN.

Tip: Údaje o platobnej karte si môžete uložiť vo svojom účte Nokia, aby ste ich pri každom nákupe v Ovi Obchode nemuseli opakovane zadávať. Môžete si pridať viacero platobných kariet a určiť tú, ktorú chcete používať pri nákupoch.

Ďalšie informácie o nejakej konkrétnej položke vám poskytne vydavateľ príslušnej položky.

Telefón

Zavolanie na telefónne číslo

- 1 Na úvodnom displeji výberom položky **Volaj** otvorte funkciu voľby čísla a zadajte telefónne číslo.
Ak chcete zadať znak + používaný pri medzinárodných hovoroch, dvakrát vyberte položku *.
- 2 Hovor uskutočnite stlačením tlačidla **Volat'**.
- 3 Ak chcete hovor ukončiť, stlačte tlačidlo **Koniec**.

Tip: Kontaktu zavoláte tak, že na úvodnom displeji vyberiete položku **Volaj** a začnete zadávať meno kontaktu.

Prijatie hovoru

Keď prichádza hovor, stlačte tlačidlo **Volaj**.

Vyhľadanie kontaktu

Môžete vyhľadať kontakt, ktorý ste uložili do zoznamu kontaktov.

Na úvodnom displeji vyberte možnosť **Volaj** a začnite zadávať meno alebo priezvisko kontaktu. Hľadať môžete aj podľa názvu spoločnosti. Pri zadávaní znakov stlačte každé tlačidlo raz pre každé písmeno. Ak chcete napríklad vyhľadať slovo Nokia, zadajte čísla **6, 6, 5, 4 a 2**.

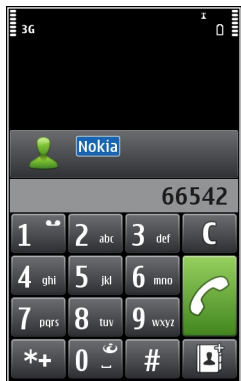

Zavolanie nájdenému kontaktu

Vyberte a podržte požadovaný kontakt a na karte kontaktu vyberte položku **Hovor**.

Poslanie správy kontaktu

Vyberte a podržte požadovaný kontakt a na karte kontaktu vyberte položku **Správa**.

Uskutočnenie videohovoru s kontaktom

Vyberte a podržte požadovaný kontakt a na karte kontaktu vyberte položku **Videohovor**.

Inaktivácia vyhľadávania kontaktov

Vyberte položku **Vol'by** > **Hľadanie kontaktov** > **Vypnuté**.

Odmietnutie hovoru

Keď prichádza hovor, stlačte tlačidlo Koniec.

Poslanie textovej správy na odmietnutie hovoru

- 1 Keď prichádza hovor, vyberte položku **Tichý** > **Pošli spr.** a upravte správu, v ktorej informujete, že hovor nemôžete prijať.
- 2 Ak chcete odoslať správu, vyberte položku .
- 3 Odmietnite hovor.

Napísanie štandardnej textovej správy na odmietnutie hovoru

Vyberte položku **Menu** > **Nastavenia a Telefonovanie** > **Hovor** > **Text správy** a napíšte správu.

Tip: Odmietnuté hovory môžete automaticky presmerovať do hlasovej schránky alebo na iné telefónne číslo (služba siete). Vyberte položky **Menu** > **Nastavenia a Telefonovanie** > **Presmerovanie** > **Hovory** > **Ak je obsadené** > **Aktivovať** > **Do hlasovej schránky** alebo **Na iné číslo**.

Volanie kontaktu

Vyberte položku **Menu** > **Kontakty**.

- 1 Ak chcete vyhľadať kontakt, do vyhľadávacieho poľa zadajte prvé písmená alebo znaky mena alebo priezviska.
- 2 Vyberte kontakt.
- 3 Na karte kontaktu vyberte položku **Hovor**.
- 4 Ak je ku kontaktu priradených viacero čísel, vyberte požadované číslo.

Stíšenie hovoru

Mikrofón v zariadení môžete počas hovoru vypnúť.

Stlačte hlasové tlačidlo.

Pri vypnutí mikrofónu sa podsvietenie tlačidla menu zmení z bielej farby na červenú.

Prijatie čakajúceho hovoru

Hovor môžete prijať aj v čase, keď máte práve iný prebiehajúci hovor. Čakajúci hovor je služba siete.

Stlačte tlačidlo Volat'. Prvý hovor sa podrží.

Aktivácia, deaktivácia alebo kontrola stavu služby

Vyberte položku **Menu > Nastavenia a Telefonovanie > Hovor > Čakajúci hovor > Aktivovať, Deaktivovať alebo Overiť stav.**

Prepínanie medzi aktívnym a podržaným hovorom

Vyberte položku **Vol'by > Vymeniť.**

Prepojenie podržaného a aktívneho hovoru

Vyberte položku **Vol'by > Prepojiť.** Týmto sa od hovorov odpojíte.

Ukončenie aktívneho hovoru

Stlačte tlačidlo **Koniec.**

Ukončenie oboch hovorov

Vyberte položku **Vol'by > Ukončiť všetky hovory.**

Uskutočnenie videohovoru

Máte priateľov či rodinu, ktorých vídavate osobne len zriedka? Využite videohovor a rozprávajte sa s nimi tvárou v tvár.

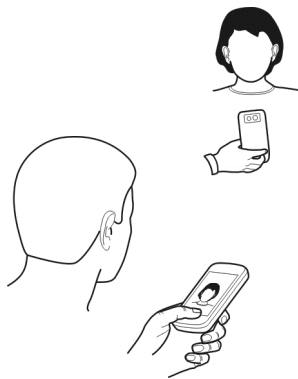

Videohovory sú službou siete, a ak ich chcete uskutočniť, musíte byť v dosahu pokrytia sieťou 3G.

Informácie o dostupnosti a poplatkoch si vyžiadať od poskytovateľa služieb.

Videohovory možno uskutočňovať iba medzi dvoma účastníkmi. Videohovory nemožno uskutočňovať zároveň s iným hlasovým hovorom, videohovorom ani dátovým prenosom.

- 1 Vyberte položku **Menu** > **Kontakty** a vyhľadajte príslušný kontakt.
- 2 Vyberte kontakt a na karte kontaktu vyberte položku **Videohovor**.
Pri videohovoroch sa predvolene používa fotoaparát na prednej strane zariadenia. Nadviazanie spojenia videohovoru si vyžaduje istý čas. Ak sa spojenie nepodarilo nadviazať (napríklad ak sieť nepodporuje videohovory alebo zariadenie účastníka nie je kompatibilné), telefón sa pýta, či si namiesto toho prajete uskutočniť normálny hovor alebo odoslať správu.
Videohovor je aktívny, keď vidíte dve videosnímky a cez reproduktor počujete zvuk. Prijemca videohovoru môže odmietnuť odosielať videoprenos. V takom prípade budete počuť len hlas volajúceho a môžete vidieť snímku alebo sivý displej.
- 3 Ak chcete videohovor ukončiť, stlačte tlačidlo **Koniec**.

Posielanie snímky namiesto živého videoprenosu

Vyberte položku **Menu** > **Nastavenia a Telefonovanie** > **Hovor** > **Snímka pre videohovor**.

Aj v prípade, že neuskutočňujete živý videoprenos, bude hovor účtovaný ako videohovor.

Prijatie videohovoru

Keď prichádza videohovor, zobrazí sa ikona .

- 1 Stlačte tlačidlo **Voláť**.
- 2 Ak chcete spustiť odosielanie živého videa, vyberte položku **Áno**.

Ak odosielanie videa nespustíte, zo strany volajúceho budete počuť iba zvuk. Namiesto vlastného videa sa zobrazí sivá plocha.

Spustenie odosielania živého videa počas videohovoru

Vyberte položku **Vol'by** > **Zapnúť** > **Posielanie videa**.

Nahradenie sivej plochy obrázkom

- 1 Vyberte položku **Menu** > **Nastavenia a Telefonovanie** > **Hovor** > **Snímka pre videohovor**.
- 2 Vyberte položku **Definuje užívateľ** a príslušný obrázok.

Odmietnutie videohovoru

Keď prichádza videohovor, zobrazí sa ikona .

Stlačte tlačidlo Koniec.

Uskutočnenie konferenčného hovoru

Telefón podporuje konferenčné hovory (služba siete) najviac medzi šiestimi účastníkmi vrátane vás. Konferenčné videohovory nemajú podporu.

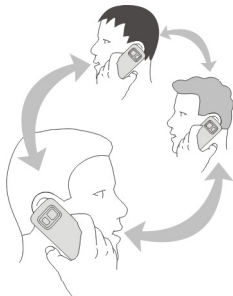



- 1 Zavolajte prvému účastníkovi.
- 2 Ak chcete zavolať inému účastníkovi, vyberte položku **Voľby** > **Nový hovor**. Prvý hovor sa podrží.
- 3 Keď prijmete nový hovor a chcete do konferenčného hovoru pridať prvého účastníka, vyberte položku .

Pridanie nového účastníka do konferenčného hovoru

Zavolajte ďalšiemu účastníkovi a pridajte nový hovor do konferenčného hovoru.



Súkromná diskusia s účastníkom konferenčného hovoru

Vyberte položku .

Prejdite na účastníka a vyberte položku . Konferenčný hovor sa na telefóne podrží. Ostatní účastníci môžu v konferenčnom hovore pokračovať.

Do konferenčného hovoru sa vrátite výberom položky .

Vyradenie účastníka z konferenčného hovoru

Vyberte položku , prejdite na účastníka a vyberte položku .

Ukončenie aktívneho konferenčného hovoru

Stlačte tlačidlo Koniec.

Volania na najpoužívanejšie čísla

Priateľom a rodine môžete rýchlo volať pridelením najpoužívanejších telefónnych čísel číselným tlačidlám zariadenia.

Vyberte položku **Menu** > **Nastavenia a Telefonovanie** > **Rýchla voľba**.

Pridelenie telefónneho čísla číselnému tlačidlu

- 1 Vyberte číselné tlačidlo, ktorému chcete pridať telefónne číslo.
Tlačidlo 1 je vyhradené pre hlasovú schránku.
- 2 Zo zoznamu kontaktov vyberte požadované telefónne číslo.

Odstránenie alebo zmena telefónneho čísla prideleného číselnému tlačidlu

Vyberte a podržte priradené tlačidlo a z kontextového menu vyberte položku **Odstrániť** alebo **Zmeniť**.

Volanie

Výberom možnosti **Volaj** na úvodnom displeji otvorte funkciu vytáčania a stlačte a podržte pridelené číselné tlačidlo.

Volanie kontaktu aktiváciou hlasom

Pomocou aplikácie Hlasové povely môžete hlasom uskutočňovať hovory alebo ovládať zariadenie.

Hlasové povely sú závislé od hlasu hovoriaceho. Povely automaticky vytvára zariadenie.

Pri zadávaní kontaktov alebo úprave hlasových povelov nepoužívajte pre rôzne kontakty alebo povely príliš krátke alebo podobné mená a názvy.



Upozornenie: Používanie hlasových menoviek môže byť problematické napríklad v hlučnom prostredí alebo v tiesni, preto by ste sa nikdy nemali spoliehať výlučne na voľbu hlasom.

Pri používaní hlasovej voľby sa využíva reproduktor. Keď vyslovujete hlasový povel, držte telefón v nevelkej vzdialenosti od tváre.

- 1 Na úvodnom displeji stlačte a podržte tlačidlo **Volaj**. Ak používate kompatibilný headset s tlačidlom headsetu, stlačte a podržte tlačidlo headsetu.
- 2 Ozve sa krátky zvukový signál a zobrazí sa výzva **Teraz hovorte**. Zreteľne vyslovte uložené meno kontaktu.
- 3 Telefón prehrá syntetizovanú hlasový povel rozpoznaného kontaktu vo zvolenom jazyku telefónu a zobrazí meno a číslo. Ak chcete hlasovú voľbu zrušiť, vyberte položku **Skonči**.

Vypočutie si hlasového povelu pre kontakt

- 1 Vyberte kontakt a položku **Voľby** > **Detaily hlasovej voľby**.
- 2 Poslanie detailu kontaktu

Ak je pre jedno meno uložených niekoľko čísel, môžete vysloviť aj meno a typ čísla, napríklad mobil alebo telefón.

Tip: Taktiež môžete použiť hlasové tlačidlo na aktivovanie hlasovej voľby na úvodnom displeji. Stlačte a podržte hlasové tlačidlo.

Uskutočňovanie hovorov cez internet

Internetové hovory

So sieťovou službou internetových hovorov môžete uskutočňovať a prijímať hovory prostredníctvom internetu. Služby internetových hovorov môžu podporovať hovory medzi počítačmi, medzi mobilnými telefónmi a medzi zariadením VoIP a bežným telefónom.

Niektorí poskytovatelia služby internetových hovorov ponúkajú bezplatné internetové hovory. Informácie o dostupnosti a poplatkoch za pripojenie získate od poskytovateľa služby internetových hovorov.

Ak chcete uskutočniť alebo prijať internetový hovor, musíte sa nachádzať v dosahu služby siete WLAN alebo mať paketové dátové spojenie (GPRS) v sieti 3G a zariadenie musí byť prihlásené v službe internetových hovorov.

Inštalácia služby internetových hovorov

Služby internetových hovorov môžete vyhľadávať v službe Ovi Obchod. Podrobné informácie nájdete na lokalite www.ovi.com.

- 1 Stiahnite si inštalačnú miniaplikáciu príslušnej služby internetových hovorov.
- 2 Ak chcete spustiť inštaláciu, vyberte príslušnú inštalačnú miniaplikáciu.
- 3 Postupujte podľa zobrazených pokynov.

Po nainštalovaní služby internetových hovorov sa v zozname kontaktov zobrazí karta danej služby.

Uskutočnenie internetového hovoru

Po prihlásení sa v službe internetových hovorov môžete uskutočňovať hovory zo zoznamu priateľov alebo kontaktov.

Vyberte položku **Menu** > **Kontakty**.

Volanie kontaktu zo zoznamu priateľov

- 1 Otvorte kartu služby internetových hovorov a prihláste sa v niektorej službe internetových hovorov.
- 2 Zo zoznamu priateľov vyberte kontakt a potom položku **Internetový hovor**.

Uskutočnenie internetového hovoru na telefónne číslo alebo adresu SIP

- 1 Vyberte ikonu **Volaj**.
- 2 Vyberte položku **Voľby > Volaj > Internetový hovor**.



Volanie posledného volaného čísla

Pokúšate sa niekomu volať, ale nedvíha to? Môžete mu veľmi jednoducho zavolať znova. V denníku hovorov sa zobrazujú informácie o uskutočnených a prijatých hovoroch.

Výberom položky **Volaj** na úvodnom displeji otvorte funkciu voľby čísla a potom vyberte položku . Ak chcete volať naposledy volané číslo, vyberte ho zo zoznamu.

Nahratie telefonického rozhovoru

Pomocou aplikácie Nahrávač môžete nahrávať telefonické rozhovory.

- 1 Počas aktívneho hlasového hovoru vyberte položku **Menu > Aplikácie > Kancelária > Nahrávač**.
- 2 Ak chcete spustiť nahrávanie, vyberte položku .
- 3 Na zastavenie nahrávania vyberte položku . Zvukový klip sa automaticky uloží do zložky Zvukové súbory v aplikácii Správca súborov.

Obom stranám sa počas nahrávania v pravidelných intervaloch ozýva tón.

Stíšenie otočením

Ak vaše zariadenie zvoní vtedy, keď nechcete byť rušení, môžete zvonenie stíšiť.

Aktivácia funkcie stíšenia otočením

Vyberte položku **Menu > Nastavenia a Telefón > Nast. senzorov > Stíšiť hovory > Zapnuté**.

Keď zariadenie zvoní, otočte ho displejom nadol.

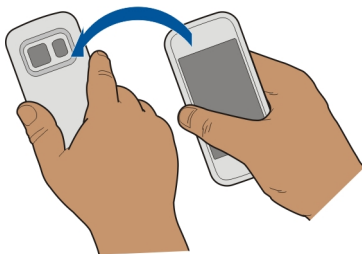



Zobrazenie neprijatých hovorov

Na úvodnom displeji sa zobrazujú neprijaté hovory. Ak si chcete pozrieť telefónne číslo, vyberte položku **Zobraz**. Zobrazí sa meno volajúceho, ak je uložené v zozname kontaktov.

Neprijaté a prijaté hovory sa ukladajú do denníka len vtedy, ak sieť podporuje túto funkciu, zariadenie je zapnuté a nachádza sa v oblasti pokrytia službou siete.

Spätné volanie kontaktu alebo na číslo

Vyberte príslušný kontakt alebo číslo.

Ak si chcete zoznam neprijatých hovorov pozrieť neskôr, výberom položky **Volaj** na úvodnom displeji otvorte funkciu voľby čísla, vyberte položku  a prejdite na kartu neprijatých hovorov .

Volanie do hlasovej schránky

Prichádzajúce hovory môžete presmerovať do hlasovej schránky (služba siete). Keď neprijmete hovor, volajúci vám môžu napríklad nechať správu.

Výberom položky **Volaj** na úvodnom displeji otvorte funkciu voľby čísla a vyberte a podržte tlačidlo **1**.

Zmena telefónneho čísla hlasovej schránky

- 1 Vyberte položku **Menu** > **Nastavenia** a možnosť **Telefonovanie** > **Schránka hovorov**.
- 2 Vyberte a podržte požadovanú schránku a z kontextového menu vyberte položku **Zmeniť číslo**.
- 3 Zadajte číslo (od poskytovateľa služieb siete) a vyberte položku **OK**.

Presmerovanie hovorov do hlasovej schránky alebo na iné telefónne číslo

Ak nemôžete prijímať hovory, prichádzajúce hovory môžete presmerovať do hlasovej schránky alebo na iné telefónne číslo.

Vyberte položku **Menu** > **Nastavenia a Telefonovanie** > **Presmerovanie** > **Hovory**.

Presmerovanie hovorov je služba siete. Ďalšie informácie si vyžiadajte od poskytovateľa služieb.

Presmerovanie všetkých hlasových hovorov do hlasovej schránky

Vyberte položku **Všetky hovory** > **Aktivovať** > **Do hlasovej schránky**.

Presmerovanie všetkých hlasových hovorov na iné telefónne číslo

- 1 Vyberte položku **Všetky hovory** > **Aktivovať** > **Na iné číslo**.
- 2 Zadajte číslo alebo výberom položky **Nájdí** použite číslo uložené v zozname kontaktov.

Súčasne môže byť aktivovaných niekoľko možností presmerovania, napríklad možnosti **Ak je obsadené** a **Ak neodpovedá**.

Symbol  na úvodnom displeji znamená, že všetky hovory sú presmerované.

Funkcie blokovania hovorov a presmerovania hovorov nemôžu byť aktívne súčasne.

Blokovanie uskutočňovania alebo prijímania hovorov

V určitých situáciách môžete chcieť zablokovať uskutočňovanie alebo prijímanie hovorov prostredníctvom zariadenia. Pomocou blokovania hovorov (služba siete) môžete napríklad obmedziť všetky odchádzajúce medzinárodné hovory alebo prichádzajúce hovory, keď ste v zahraničí.

Vyberte položku **Menu** > **Nastavenia** a možnosť **Telefonovanie** > **Blokovanie hovorov**.

Ak chcete zmeniť nastavenia, potrebujete od poskytovateľa služieb blokacie heslo.

Blokovanie uskutočňovania hovorov

- 1 Ak je služba internetového hovoru nainštalovaná, vyberte položku **Blokovanie celulárnych hovorov**.
- 2 Ak chcete zablokovať uskutočňovanie všetkých alebo medzinárodných hovorov, vyberte položku **Odchádzajúce hovory** alebo **Medzinárodné hovory**. Ak chcete zablokovať uskutočňovanie medzinárodných hovorov, ale povoliť hovory v domovskej krajine, vyberte položku **Medzinárodné okrem hovorov domov**.
- 3 Vyberte položku **Aktivovať**. Funkcia **Blokovanie hovorov** sa týka všetkých hovorov vrátane dátových prenosov.

Blokovanie prijímania hovorov

- 1 Ak je služba internetového hovoru nainštalovaná, vyberte položku **Blokovanie celulárnych hovorov**.
- 2 Ak chcete zablokovať prijímanie všetkých alebo medzinárodných hovorov, keď ste v zahraničí, vyberte položku **Prichádzajúce hovory** alebo **Prichádzajúce hovory pri roamingu**.
- 3 Vyberte položku **Aktivovať**.

Blokovanie anonymných internetových hovorov

Vyberte položku **Blokovanie internetových hovorov** > **Blokovanie anon. hovorov** > **Zapnuté**.

Povolenie hovorov len na určité čísla

Služba pevnej voľby umožňuje obmedziť hovory a povoliť len hovory na určité telefónne čísla. Svojim deťom môžete napríklad povoliť hovory len členom rodiny alebo na iné základné čísla.

Vyberte položku **Menu** > **Kontakty a Voľby** > **Čísla na SIM** > **Kontakty Pevn. zozn.**

Službu pevnej voľby nepodporujú všetky karty SIM. Vyžaduje sa kód PIN2 od poskytovateľa služieb.

Aktivácia pevného zoznamu

Vyberte položku **Voľby** > **Zapnúť pevný zoznam**. Zadajte kód PIN2.

Výber ľudí, ktorým je povolené volať

- 1 Vyberte položku **Voľby** > **Nový SIM kontakt**.
- 2 Zadajte kód PIN2.
- 3 Zadajte meno kontaktu a telefónne číslo, na ktoré sú hovory povolené, a vyberte položku **Hotovo**. Ak chcete do pevného zoznamu pridať kontakt zo zoznamu kontaktov, vyberte položku **Pridať z Kontaktov** a príslušný kontakt.

Ak chcete kontaktu uloženému na karte SIM poslať textovú správu, keď je služba pevného zoznamu aktívna, musíte do pevného zoznamu pridať aj číslo centra textových správ.

Zdieľanie videa

O aplikácii Zdieľanie videa

Pomocou aplikácie Zdieľanie videa (služba siete) môžete počas hlasového hovoru poslať z vášho zariadenia do druhého kompatibilného zariadenia živý videoprenos alebo nahratý videoklip.

Keď aktivujete aplikáciu Zdieľanie videa, reproduktor sa aktivuje automaticky. Ak nechcete použiť reproduktor, môžete využiť kompatibilný headset.

Požiadavky na zdieľanie videa

Pri zdieľaní videa musíte vy i príjemca spĺňať tieto požiadavky:

- Musíte byť pripojení k sieti 3G. Ak sa jeden z vás presunie mimo dosahu siete 3G, zdieľanie bude pokračovať ako hlasový hovor.
- Musíte mať aktívnu funkciu Zdieľanie videa.
- Musíte mať nastavenie spojenie od účastníka k účastníkovi.

Ďalšie informácie o službe, dostupnosti siete 3G a poplatkoch účtovaných za používanie tejto služby si vyžiadajte od poskytovateľa služieb.

Nastavenie zdieľania videa

Ak chcete nastaviť zdieľanie videa, potrebujete nastavenie priamej komunikácie medzi používateľmi a nastavenie pripojenia k sieti 3G.

Priama komunikácia medzi používateľmi je tiež známa ako spojenie SIP (Session Initiation Protocol – protokol vytvorenia spojenia). Nastavenia profilu SIP sa musia v telefóne nakonfigurovať pred použitím zdieľania videodát. Požiadajte poskytovateľa služieb o nastavenia profilu SIP a uložte ich v telefóne. Poskytovateľ služieb vám môže nastavenia poslať v konfiguračnej správe alebo vám poskytne zoznam potrebných parametrov.

Nastavenie spojenia od účastníka k účastníkovi

- 1 Vyberte položky **Menu > Nastavenia, Pripojenie > Admin. nastavenia > Nastavenia SIP a profil SIP.**
- 2 Zadajte potrebné nastavenia profilu SIP.

Upravte nastavenia zdieľania videa.

Vyberte položky **Menu > Nastavenia a Pripojenie > Zdieľanie videa.**

Používanie pripojenia k sieti 3G

Ďalšie informácie o sieťach si vyžiadajte od svojho poskytovateľa služieb.

Pridanie adresy SIP ku kontaktu

- 1 Vyberte položku **Menu > Kontakty.**
- 2 Vyberte existujúci alebo vytvorte nový kontakt.
- 3 Vyberte položku **Voľby > Upraviť.**
- 4 Vyberte položku **Voľby > Pridať detail > Zdieľať video.**

- 5 Zadajte adresu SIP vo formáte sip:meno_pouzivatela@nazov_domeny (namiesto názvu domény môžete použiť adresu IP).

Ak nepoznáte adresu SIP kontaktu, môžete na zdieľanie videa použiť aj telefónne číslo príjemcu vrátane predvoľby krajiny, napríklad +421 (ak túto službu podporuje poskytovateľ sieťových služieb).

Zdieľanie živého videoprenosu alebo nahratého videoklipu

Počas aktívneho hlasového hovoru vyberte položku **Voľby** > **Zdieľať video**.

- 1 Ak chcete zdieľať živý videoprenos, vyberte položku **Živé video**.
Ak chcete zdieľať videoklip, zvolte položku **Videoklip**.
- 2 Vyberte požadovanú adresu SIP alebo telefónne číslo príjemcu uložené na karte kontaktu. Ak nie je adresa SIP alebo telefónne číslo k dispozícii, zadajte detaily manuálne a vyberte položku **OK**. Pri zadávaní telefónneho čísla musíte zadať aj kód krajiny. Pozvánka sa pošle na adresu SIP.

Ak počas zdieľania videoklipu otvoríte inú aplikáciu, zdieľanie sa preruší.

Pokračovanie zdieľania

Na úvodnom displeji zvolte položku **Voľby** > **Obnoviť zdieľanie videa**.

Ukončenie zdieľania videa

Vyberte položku **Stop**. Hovor ukončíte stlačením tlačidla **Koniec**. Ukončením hovoru sa ukončí aj zdieľanie videoklipu.

Uloženie zdieľaného živého videoprenosu

Po zobrazení výzvy zvolte tlačidlo **Áno**.

Prijatie pozvania na zdieľanie videa

Vyberte položku **Áno**. Zdieľanie videa sa začne automaticky.

Kontakty

O aplikácii Kontakty



Vyberte položku **Menu** > **Kontakty**.

Umožňuje ukladanie a usporiadanie telefónnych čísel, adries a ďalších kontaktných informácií priateľov. Ak chcete byť v okamžitom kontakte s najdôležitejšími kontaktmi, pridajte ich na úvodný displej.

Ukladanie telefónnych čísel a e-mailových adries

Do zoznamu kontaktov môžete ukladať telefónne čísla priateľov, ich e-mailové adresy a ďalšie informácie.

Vyberte položku **Menu** > **Kontakty**.

Pridanie kontaktu do zoznamu kontaktov

- 1 Vyberte položku **Voľby** > **Nový kontakt**.
- 2 Vyberte pole a zadajte detaily.

Úprava informácií o kontakte

- 1 Vyberte kontakt.
- 2 Otvorte kartu kontaktu .
- 3 Vyberte požadovaný detail kontaktu.

Pridanie detailov o kontakte

Vyberte kontakt a položku **Voľby** > **Upraviť** > **Voľby** > **Pridať detail**.

Uloženie čísla z prijatého hovoru alebo správy

Prijali ste hovor alebo správu od osoby, ktorej telefónne číslo ešte nemáte uložené v zozname kontaktov? Číslo môžete jednoducho uložiť v novom alebo existujúcom zázname v zozname kontaktov.

Uloženie čísla z prijatého hovoru

- 1 Vyberte položku **Menu** > **Aplikácie** > **Denník**.
- 2 Vyberte položku **Posledné hovory** > **Prijaté hovory**.
- 3 Vyberte a podržte číslo telefónu a z kontextového menu vyberte položku **Uložiť do Kontaktov**.
- 4 Vyberte, či chcete vytvoriť nový alebo aktualizovať existujúci záznam v zozname kontaktov.

Uloženie čísla z prijatej správy

- 1 Vyberte položku **Menu** > **Správy**.
- 2 Vyberte položku **Prijaté** a príslušnú správu.
- 3 Vyberte telefónne číslo a položku **Uložiť do Kontaktov**.
- 4 Vyberte, či chcete vytvoriť nový alebo aktualizovať existujúci záznam v zozname kontaktov.

Rýchle kontaktovanie najdôležitejších ľudí

Najdôležitejšie kontakty môžete nastaviť ako obľúbené. Obľúbené kontakty sa nachádzajú na začiatku zoznamu kontaktov, a preto ich možno rýchlo kontaktovať.

Vyberte položku **Menu > Kontakty**.

Nastavenie kontaktu ako obľúbeného

Vyberte a podržte príslušný kontakt a z kontextového menu vyberte položku **Pridať k obľúbeným**.

Odstránenie kontaktu zo skupiny obľúbených

Vyberte a podržte príslušný kontakt a z kontextového menu vyberte položku **Odstrániť z obľúbených**. Tento kontakt sa neodstráni zo štandardného zoznamu kontaktov.

Pridanie obrázka pre kontakt

Chcete rýchlo zistiť, kto vám volá? Pridajte konkrétnym kontaktom obrázky.

Vyberte položku **Menu > Kontakty** a kontakt.

- 1 Vyberte ikonu vedľa mena kontaktu a z kontextového menu zvolte možnosť **Pridať snímku**.
- 2 Vyberte obrázok zo zložky **Fotografie**.

Zmena alebo odstránenie obrázka

Zvoľte obrázok a z kontextového menu zvolte možnosť **Zmeniť snímku** alebo **Odstrániť snímku**.

Kontakty musia byť uložené v pamäti zariadenia. Ak chcete skontrolovať, ktorá pamäť sa používa, zvolte menu **Voľby > Nastavenia > Kontakty na zobrazenie**.

Nastavenie tónu zvonenia pre konkrétny kontakt

Chcete rozpoznať, že vám volá konkrétna osoba? Môžete pre ňu nastaviť špecifický tón zvonenia.

Vyberte položku **Menu > Kontakty**.

Nastavenie tónu zvonenia pre kontakt

- 1 Vyberte kontakt a položku **Voľby > Upraviť**.
- 2 Vyberte pole **Zvonenie** a príslušný tón zvonenia.

Nastavenie tónu zvonenia pre skupinu kontaktov

- 1 Prejdite na kartu **Skupiny**.
- 2 Vyberte a podržte názov príslušnej skupiny a z kontextového menu vyberte položku **Zvonenie**.
- 3 Zo zoznamu vyberte tón zvonenia.

Tón zvonenia sa použije len pre členov, ktorí sa v skupine nachádzali v čase nastavenia tónu.

Poslanie kontaktných informácií pomocou možnosti Moja vizitka

Moja vizitka predstavuje elektronickú vizitku. Pomocou možnosti Moja vizitka môžete poslať svoje kontaktné informácie ostatným.

Vyberte položku **Menu** > **Kontakty**.

Poslanie kontaktných informácií ako vizitky

Vyberte a podržte položku **Moja vizitka** a z kontextového menu vyberte položku **Poslať ako vizitku**.

Úprava kontaktných informácií v zobrazení Moja vizitka

Vyberte položku **Moja vizitka** a informáciu, ktorú chcete upraviť.

Vytvorenie skupiny kontaktov

Po vytvorení skupiny kontaktov môžete poslať správu niekoľkým ľuďom súčasne. K jednej skupine môžete napríklad priradiť členov svojej rodiny.

Vyberte položku **Menu** > **Kontakty**.

- 1 Prejdite na kartu **Skupiny**.
- 2 Vyberte položku **Voľby** > **Nová skupina**.
- 3 Zadaťte názov skupiny a vyberte položku **OK**.
- 4 Vyberte skupinu a položku **Voľby** > **Pridať členov**.
- 5 Výberom označte kontakty, ktoré chcete pridať do skupiny.

Poslanie správy skupine ľudí

Chcete rýchlo poslať správu všetkým členom svojej rodiny? Ak ste ich priradili k jednej skupine, môžete im poslať správu všetkým súčasne.

Vyberte položku **Menu** > **Kontakty**.

- 1 Prejdite na kartu **Skupiny**.
- 2 Vyberte a podržte názov skupiny a z kontextového menu vyberte položku **Vytvoriť správu**.

Kopírovanie kontaktov z karty SIM do pamäte zariadenia

Ak máte na karte SIM uložené kontakty, môžete ich skopírovať do zariadenia. Ku kontaktom uloženým v pamäti zariadenia môžete pridávať ďalšie informácie, napríklad alternatívne telefónne čísla, adresy alebo obrázkov.

Vyberte položku **Menu > Kontakty**.

Vyberte položku **Voľby > Čísla na SIM > Kopírovať vš. do tel..**

Tip: Ak sa niektorý kontakt nachádza v zozname kontaktov dvakrát, zvolte menu **Voľby > Nastavenia > Kontakty na zobrazenie** a zrušte začiarknutie políčka **Pamäť SIM**.

Zálohovanie kontaktov v službe Ovi by Nokia

Ak zálohujete svoje kontakty v službe Ovi by Nokia, môžete ich potom jednoducho skopírovať do nového zariadenia. V prípade krádeže alebo poškodenia zariadenia máte stále prístup k zoznamu kontaktov online.

Vyberte položku **Menu > Kontakty a možnosť Voľby > Synchroniz. Ovi**.

Ak povolíte automatickú synchronizáciu, všetky zmeny vykonané v zozname kontaktov sa automaticky zálohujú v službe Ovi by Nokia.

Na používanie služby Ovi sa vyžaduje účet Nokia. Ak ešte nemáte účet, vytvorte si ho na lokalite www.ovi.com. Výzva na vytvorenie účtu sa tiež zobrazí, ak pomocou zariadenia chcete použiť službu Ovi.

Ak používate službu Synchronizácia Ovi na automatickú synchronizáciu kontaktov so službou Ovi, nepovoľujte synchronizáciu kontaktov so žiadnou inou službou, pretože môže dôjsť ku konfliktom. Služba Synchronizácia Ovi na synchronizáciu kontaktov nie je k dispozícii, ak v aplikácii Mail for Exchange máte aktivovanú synchronizáciu kontaktov.

Správy

0 aplikácii Správy



Zvoľte **Menu > Správy**.

Posielať a prijímať môžete rôzne typy správ:



- textové správy,
- zvukové správy,
- multimediálne správy obsahujúce obrázky a videoklipy,
- správy skupinám.

Funkcia Správy vyžaduje podporu siete.

Poslanie správy

Prostredníctvom textových a multimediálnych správ môžete rýchlo kontaktovať priateľov a rodinu. Do multimediálnej správy môžete pridávať obrázky, videoklipy a zvukové klipy, ktoré chcete zdieľať.

Vyberte položku **Menu** > **Správy**.

- 1 Vyberte položku **Nová správa**.
- 2 Ak chcete príjemcov vybrať zo zoznamu kontaktov, vyberte položku **Komu**. Ak chcete telefónne číslo príjemcu zadať manuálne, zadajte ho do poľa **Komu**.
- 3 Ak chcete pridať prílohu, vyberte položku .
- 4 Vyberte položku .

Poslanie správy s prílohou môže byť drahšie ako poslanie štandardnej textovej správy. Ďalšie informácie si vyžiadajte od svojho poskytovateľa služieb.

Môžete odosielať textové správy, ktoré majú viac znakov, ako je limit pre jednu správu. Dlhšie správy sa odošlú ako dve alebo viaceré správy. Za takéto správy môže poskytovateľ služieb účtovať zodpovedajúce poplatky.

Znaky s diakritikou alebo inými značkami a znaky niektorých jazykov zaberajú viac miesta, čím obmedzujú počet znakov, ktoré možno odoslať v jednej správe.

Ak je položka vložená do multimediálnej správy príliš veľká pre danú sieť, prístroj ju môže automaticky zmenšiť.

Multimediálne správy môžu prijímať a zobrazovať iba kompatibilné prístroje. Zobrazenie správ sa v rôznych prístrojoch môže líšiť.

Poslanie správy kontaktu



Vyberte položku **Menu** > **Kontakty**.

- 1 Ak chcete vyhľadať kontakt, do vyhľadávacieho poľa zadajte prvé písmená alebo znaky mena alebo priezviska.
- 2 Vyberte kontakt.
- 3 Na karte kontaktu vyberte položku **Správa**.
- 4 Ak je ku kontaktu priradených viacero čísel, vyberte a podržte položku **Správa** a vyberte požadované číslo.

Poslanie zvukovej správy

Môžete nahráť zvukový klip, napríklad blahoželanie k narodeninám, a poslať ho priateľovi ako zvukovú správu.

Vyberte položku **Menu** > **Správy**.

- 1 Vyberte položku **Voľby** > **Vytvoriť správu** > **Zvukovú správu**.
- 2 Ak chcete nahráť správu, vyberte položku .
- 3 Ak chcete príjemcu vybrať zo zoznamu kontaktov, vyberte položku **Komu**. Ak chcete telefónne číslo príjemcu zadať manuálne, zadajte ho do poľa **Komu**.
- 4 Vyberte položku .

Prijímanie správ

Správu môžete po prijatí otvoriť priamo na úvodnom displeji. Neskôr ju nájdete v zložke **Konverzácie** alebo v zložke **Prijaté** v aplikácii **Správy**.

Vyberte položku **Menu** > **Správy**.

Po prijatí správy sa na úvodnom displeji zobrazí symbol  a hlásenie **1 nová správa**. Ak chcete správu otvoriť, vyberte položku **Zobraz**. Predvolene sa správa otvorí v zobrazení **Konverzácie**.

Odpoveď na prijatú správu v zobrazení Konverzácie

Vyberte pole zadávania textu v spodnej časti displeja, napíšte správu a vyberte položku .

Otvorenie správy v zložke Prijaté

Vyberte položku **Prijaté** a príslušnú správu.

Odpoveď na prijatú správu v zobrazení Prijaté

Otvorte správu a vyberte položku .

Poslanie správy v zložke Prijaté ďalej

Otvorte správu a vyberte položku .

Uloženie prijatej multimediálnej položky

Vyberte a podržte položku a z kontextového menu vyberte položku **Uložiť**. Položku si môžete pozrieť v príslušnej aplikácii. Uložené obrázky si napríklad môžete pozrieť otvorením zložky **Fotografie**.

Zobrazenie konverzácie

Správy, ktoré ste poslali konkrétnemu kontaktu alebo ktoré ste od neho prijali, si môžete pozrieť v jedinom zobrazení a pokračovať v ňom v konverzácii.

Vyberte položku **Menu** > **Správy**.

Vyberte položku **Konverzácie** a kontakt. Zobrazia sa všetky správy poslané kontaktu alebo prijaté od príslušného kontaktu.

Odpoveď na správu v konverzácii

- 1 Otvorte konverzáciu.
- 2 Vyberte pole zadávania textu v spodnej časti displeja a napíšte správu.
- 3 Ak chcete pridať prílohy alebo ďalších príjemcov, vyberte položku **Voľby > Pridať**.
- 4 Ak chcete odoslať správu, vyberte položku .

Nová správa sa po poslaní pridá do aktuálnej konverzácie. Ak neexistuje žiadna konverzácia, začne sa nová.

Po otvorení prijatej správy na úvodnom displeji sa správa predvolene otvorí v zobrazení Konverzácie. Ak chcete správy otvárať v zobrazení Prijaté, vyberte položku **Voľby > Zobrazenie správ > Prijaté**.

Vypočutie textovej správy

Zariadenie môžete nastaviť tak, aby nahlas čítalo textové správy.

- 1 Vyberte položku **Menu > Správy**.
- 2 Vyberte položku **Prijaté**.
- 3 Vyberte a podržte príslušnú správu a z kontextového menu vyberte položku **Počúvať**.

Vyberte položku **Menu > Aplikácie > Kancelária > Čítačka spr.**

Zmena jazyka

Vyberte položku **Jazyk** a príslušný jazyk.

Načítanie ďalšieho jazyka

Vyberte položku **Voľby > Jazyky na načítanie**.

Zmena hlasu

Vyberte položku  Ak chcete prehrať ukážku hlasu, vyberte a podržte ju a vyberte položku **Prehrať hlas**.

Zmena jazyka

Môžete zmeniť jazyk zariadenia a jazyk, v ktorom píšete správy a e-mail. Môžete tiež aktivovať prediktívne písanie textu.

Vyberte položku **Menu > Nastavenia a možnosť Telefón > Jazyk**.

Zmena jazyka zariadenia

Vyberte položku **Jazyk telefónu**.

Zmena jazyka používaného pri písaní

Vyberte položku **Jazyk pri písaní**.

Aktivácia prediktívneho textového vstupu

Vyberte položku **Prediktívny text**.

E-mail**0 aplikácii E-mail**

Vyberte položku **Menu > Aplikácie > E-mail**.

Môžete pridať niekoľko schránok a otvárať ich priamo z úvodného displeja. V hlavnom zobrazení aplikácie E-mail môžete medzi schránkami prepínať.

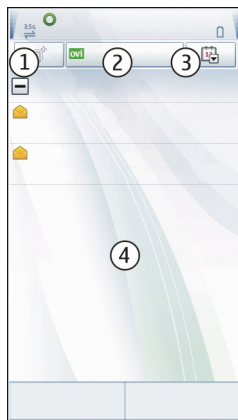

- 1 Napísanie e-mailu.
- 2 Prepínanie medzi schránkami.
- 3 Triedenie e-mailov napríklad podľa dátumu.
- 4 E-maily v aktuálnej schránke.

Aplikácia E-mail obsahuje interaktívne prvky. Ak napríklad chcete otvoriť kontextové menu, vyberte a podržte príslušný e-mail.

Používanie služby alebo načítavanie obsahu môže vyžadovať prenos veľkého množstva dát, čo môže viesť k poplatkom za prenos.

Získanie bezplatného e-mailového konta Ovi spoločnosti Nokia

ovi Aplikácia E-mail Ovi spoločnosti Nokia umožňuje prístup k e-mailovým správam pomocou zariadenia alebo počítača. S ochranou pred nevyžiadanými e-mailami budete mať v schránke poriadok a ochrana pred vírusmi zvýši bezpečnosť.

- 1 Vyberte položku **Menu > Aplikácie > E-mail**.
- 2 Vyberte položku **Nová schránka > Začni > Ovi E-mail a Prihlásiť sa**.

Použitie počítača na prístup k e-mailovému kontu

Prejdite na lokalitu www.ovi.com a prihláste sa.

Pridanie schránky

K prístroju môžete pridať niekoľko schránok.

Vyberte položku **Menu > Aplikácie > E-mail**.

Pridanie schránky

Vyberte položku **Nová schránka** a postupujte podľa príslušných pokynov.

Ak chcete získať bezplatné e-mailové konto Ovi spoločnosti Nokia, vyberte možnosť **Ovi E-mail a Zaregistrovať sa**.

Pridanie miniaplikácie E-mail na hlavný displej

- 1 Na úvodnom displeji klepnite a podržte prázdnu časť.
- 2 Vyberte položku  a v zozname vyberte požadovanú miniaplikáciu.

Odstránenie schránky

- 1 Vyberte položku **Menu > Aplikácie > E-mail**.
- 2 Vyberte položku **Voľby > Vymazať schránku** a príslušnú schránku.

Prečítanie e-mailu

Pomocou svojho prístroja môžete čítať e-maily a odpovedať na ne.

Vyberte položku **Menu > Aplikácie > E-mail**.

Prečítanie e-mailu

Zvoľte e-mail.

Tip: Ak chcete zobrazenie priblížiť alebo oddialiť, položte dva prsty na displej a posuňte ich k sebe alebo od seba.

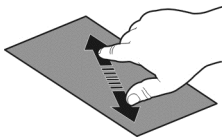

Otvorenie alebo uloženie prílohy

Zvoľte prílohu a príslušnú možnosť. Ak je dostupných viac príloh, môžete ich uložiť všetky naraz.

Odpoveď na e-mail

Vyberte položku **Voľby** > **Odpovedať**.

Poslanie e-mailu ďalej

Vyberte položku **Voľby** > **Poslať ďalej**.



Tip: Ak sa v e-maile nachádza webová adresa, ktorú chcete otvoriť v prehliadači zariadenia, zvoľte príslušnú adresu.

Tip: Na otvorenie ďalšieho alebo predchádzajúceho e-mailu použite ikony so šípkami.

Poslanie e-mailu

Pomocou prístroja môžete písať a posielat' e-maily a pripájať k nim súbory.

Vyberte položku **Menu** > **Aplikácie** > **E-mail**.

- 1 Vyberte položku .
- 2 Ak chcete pridať príjemcu zo zoznamu kontaktov, vyberte ikonu Komu, Kópia alebo Skrytá kópia. Ak chcete e-mailovú adresu zadať manuálne, vyberte pole Komu, Kópia alebo Skrytá kópia.
- 3 Ak chcete do e-mailu pridať prílohu, vyberte položku .
- 4 Ak chcete odoslať e-mail, vyberte položku .

Odpoveď na žiadosť o stretnutie

Žiadosti o stretnutie môžete otvoriť a prijať pomocou aplikácie Mail for Exchange. Prijatá žiadosť o stretnutie sa zobrazí v kalendári.

Vyberte položku **Menu** > **Aplikácie** > **E-mail** a otvorte žiadosť o stretnutie.

Vyberte položku  (Priať),  (Odmietnuť) alebo  (Predbežné).

Overenie dostupnosti

Vyberte položku **Voľby** > **Zobraziť kalendár**.

Ak chcete prijatú žiadosť o stretnutie upraviť, odoslať alebo poslať ďalej, otvorte ju v kalendári.

Dostupné možnosti sa môžu líšiť.

Otvorenie e-mailu z úvodného displeja

Na úvodnom displeji sa v závislosti od zariadenia môže nachádzať niekoľko e-mailových miniaplikácií. Každá e-mailová miniaplikácia obsahuje jednu schránku. V miniaplikácii uvidíte, či vám prišiel nový e-mail a koľko máte neprečítaných e-mailov.

Pridanie e-mailovej miniaplikácie na úvodný displej

Na úvodnom displeji zvolte položku **Nová schránka** a postupujte podľa pokynov.

Pridanie ďalšej e-mailovej miniaplikácie na úvodný displej

Klepnite a podržte úvodný displej, zvolte položku  a požadovanú miniaplikáciu zo zoznamu.

Otvorenie e-mailu

Vyberte e-mailovú miniaplikáciu.

Internet

O webovom prehliadači



Vyberte položku **Menu** > **Web**.

Sledujte novinky a navštevujte svoje obľúbené webové stránky. Webový prehliadač v zariadení môžete použiť na prehliadanie webových stránok na internete.

Ak chcete prehliadať web, musíte mať v zariadení správne nakonfigurované miesto prístupu na internet a musíte byť pripojení k sieti.

Prehliadanie webu

Vyberte položku **Menu** > **Web**.

Tip: Ak nemáte od poskytovateľa služieb plán paušálnych taríf a chcete šetriť poplatky za prenos dát na telefónnom účte, môžete sa pripojiť na internet pomocou siete WLAN.

Prechod na webovú stránku

Vyberte panel s webovou adresou, zadajte webovú adresu a vyberte .



Tip: Ak chcete vyhľadávať na internete, vyberte panel s webovou adresou, zadajte hľadané slovo a vyberte odkaz pod panelom s webovou adresou.

Priblíženie alebo oddialenie obrazu

Položte dva prsty na displej a stiahnite ich alebo odtiahnite.

Vyrovnávacia pamäť (cache) je oblasť pamäte, ktorá slúži na dočasné ukladanie dát. Ak ste pristupovali alebo ste sa pokúšali pristupovať k dôverným informáciám alebo zabezpečenej službe, pre ktoré sa vyžadovalo zadanie hesla, po každom takomto použití vyrovnávaciu pamäť vyprázdnite.



Vyprázdnenie vyrovnávacej pamäte

Vyberte položku  >  > **Súkromie** > **Zmazať osobné údaje** > **Vyrovnávaciu pamäť**.

Pridanie záložky

Ak neustále navštevujete rovnaké webové stránky, pridajte ich do zobrazenia Záložky a získajte k nim rýchly prístup.

Vyberte položku **Menu** > **Web**.

Počas prehliadania vyberte  > .

Prechod na webovú stránku označenú záložkou počas prehliadania



Vyberte položku  >  a príslušnú záložku.

Vyžiadanie webového zdroja

Nemusíte pravidelne navštevovať obľúbené webové stránky, aby ste zistili, čo je na nich nové. Môžete si vyžiadať webové zdroje a automaticky získavať prepojenia na najnovší obsah.

Vyberte položku **Menu** > **Web**.

Webové zdroje na webové stránky sú zvyčajne označené symbolom . Používajú sa na zdieľanie napríklad najnovších správ alebo záznamov v blogoch.

Prejdite na príslušný blog alebo webovú stránku obsahujúcu webový zdroj, zvolte položku  >  a požadovaný zdroj.

Aktualizácia zdroja

V zobrazení Webové zdroje vyberte a podržte príslušný zdroj a z kontextového menu vyberte možnosť **Obnoviť**.



Nastavenie automatickej aktualizácie zdroja

V zobrazení Webové zdroje vyberte a podržte príslušný zdroj a z kontextového menu vyberte položku **Upraviť** > **Automatic. aktualizácie**.

Vyhľadavanie udalostí v blízkom okolí

Hľadáte niečo zaujímavé v blízkom okolí? So službou Tu a teraz môžete získať informácie napríklad o počasí, udalostiach, programoch kín alebo reštauráciách v blízkom okolí.

Vyberte položku **Menu** > **Web**.

- 1 Zvoľte položku  >  > **Tu a teraz**.
- 2 Prezrite si dostupné služby. Ďalšie informácie zobrazíte výberom požadovanej služby.

Niektorý obsah generujú tretie strany, nie spoločnosť Nokia. Tento obsah môže byť nepresný a nemusí byť vždy dostupný.

Niektoré služby nemusia byť k dispozícii vo všetkých krajinách a môžu sa poskytovať len vo vybraných jazykoch. Dostupnosť služieb môže závisieť od siete. Ďalšie informácie získate od poskytovateľa sieťových služieb.

Používanie služby alebo načítavanie obsahu môže vyžadovať prenos veľkého množstva dát, čo môže viesť k poplatkom za prenos.

Pripojenie na intranet vašej spoločnosti



Zariadenie môžete použiť na pripojenie na intranet vašej spoločnosti.

Vyberte položku **Menu** > **Aplikácie** > **Kancelária** > **Intranet**.

- 1 Vyberte položku **Voľby** > **Nastavenia**. Vhodné nastavenia získate od správcu systému. Musíte tiež definovať miesto prístupu VPN.
- 2 Vyberte položku **Voľby** > **Pripojiť sa**.

Tip: Ak máte v nastaveniach spojenia definované viaceré cieľové umiestnenia intranetu, napríklad partnerské extranety, tak intranet, ktorý chcete prehliadať, zadáte výberom položky **Manuálne pripojenie**.

Sociálne siete

O miniaplikácii sociálnej siete



Vyberte **Menu > Sociálne siete** a prihláste sa do príslušných služieb sociálnych sietí.

Pomocou aplikácie Sociálne siete v službe Ovi získate v rámci svojej sociálnej siete ďalšie funkcie. Po prihlásení do služieb sociálnych sietí pomocou aplikácie Sociál. siete môžete využívať tieto funkcie:

- Zobrazit' aktualizácie stavu priateľov z rôznych služieb v jednom okne.
- Zverejniť vlastnú aktualizáciu stavu v niekoľkých službách súčasne.
- Ihneď zdieľať odfotoграфované obrázky.
- Zdieľať videá, ktoré ste nahrali prostredníctvom svojho zariadenia.
- Prepojenie profilov priateľov online s ich kontaktnými informáciami v zariadení
- Pridať informácie o lokalite k aktualizácii stavu.
- Pridávať udalosti z kalendára služby do kalendára zariadenia.

K dispozícii sú len funkcie podporované službou sociálnej siete.

Používanie služieb sociálnej siete vyžaduje podporu siete. Používanie môže predstavovať prenos veľkého množstva dát, ktorý môže byť spoplatnený. Informácie o poplatkoch za prenos dát si vyžiadajte od poskytovateľa služieb.

Služby sociálnej siete sú služby tretích strán, ktoré neposkytuje spoločnosť Nokia. Pozrite si nastavenia ochrany osobných údajov používanej služby sociálnej siete, pretože informácie možno budete zdieľať s veľkým počtom ľudí. Na zdieľanie informácií v príslušnej službe sa vzťahujú podmienky používania služby sociálnej siete. Oboznámte sa s podmienkami používania a zásadami ochrany osobných údajov danej služby.

Zobrazenie aktualizácií stavu priateľov v jednom okne

Keď sa prihlásite do služieb sociálnych sietí prostredníctvom aplikácie Sociál. siete, môžete si pozrieť aktualizácie stavu priateľov zo všetkých príslušných služieb v jedinom okne. Nemusíte prepínať medzi rôznymi aplikáciami, ak si chcete pozrieť, čo robia jednotliví ľudia.

Vyberte položku **Menu > Sociálne siete**.

- 1 Vyberte požadovanú službu a prihláste sa.
- 2 Vyberte položku **Pridať sociálnu sieť**.
- 3 Vyberte ďalšiu službu a prihláste sa.

4 Vyberte položku **Celková činnosť**.

V okne sa automaticky zobrazia aj všetky zdroje zo služieb, ktoré ste pridali.

Zverejnenie stavu v službách sociálnej siete

Pomocou aplikácie sociálnej siete môžete zverejniť aktualizáciu stavu v službách sociálnej siete.

Vyberte položku **Menu** > **Sociálne siete**.

Napište aktualizáciu stavu do textového poľa.

Prepojenie priateľov online s ich kontaktnými informáciami

Profily priateľov online zo služieb sociálnych sietí môžete prepojiť s ich kontaktnými informáciami v zariadení. Po prepojení si môžete prezerat' ich kontaktné informácie priamo z aplikácie sociálnej siete a zobrazovať ich najnovšie aktualizácie stavu v zozname kontaktov.

Vyberte položku **Menu** > **Sociálne siete**.

- 1 Vyberte obrázok profilu priateľa online.
- 2 Z kontextového menu vyberte **Link Profile to Contact**.
- 3 Zo zoznamu kontaktov vyberte kontakt, s ktorým chcete profil prepojiť.

Zobrazenie aktualizácií stavu priateľov na úvodnom displeji

Keď sa prihlásite do služieb sociálnych sietí prostredníctvom služby Ovi by Nokia, môžete si pozrieť aktualizácie stavu svojich priateľov online priamo na úvodnom displeji.

Prehliadanie aktualizácií na úvodnom displeji

Keď ste prihlásení do služby, v miniaplikácii sociálnej siete vidíte aktualizácie.

Otvorenie miniaplikácie sociálnej siete z úvodného displeja

Zvoľte miniaplikáciu sociálnej siete. Ak ste prihlásení, otvorí sa okno aktualizácií stavu. Ak nie ste prihlásení, otvorí sa okno prihlásenia.

Prenesenie obrázka alebo videoklipu do služby

Ak chcete do služieb sociálnych sietí odoslať svoje obrázky alebo videá, použite aplikáciu Sociálne siete.

Vyberte položku **Menu** > **Sociálne siete**.

- 1 Vyberte položku .
- 2 Vyberte, či chcete preniesť obrázok alebo videoklip.
- 3 Výberom označte položky, ktoré chcete preniesť.

Maximálna veľkosť súboru je 4 MB pre obrázky a 10 MB pre videá.

- 4 Pri prenášaní jedného obrázka môžete ku konkrétnej časti obrázka pridať popis a značku s komentárom.

Ak chcete preniesť video, služba sociálnej siete musí túto funkciu podporovať a musíte použiť pripojenie prostredníctvom siete WLAN.

Odfotografovanie a prenesenie obrázka

- 1 Vyberte položku .
- 2 Vyberte možnosť prenesenia obrázka z fotoaparátu.
- 3 Odfotografujte obrázok.
- 4 Pridajte ku konkrétnej časti obrázka popis a značku s komentárom.

Zdieľanie informácií o lokalite v aktualizácii stavu

Pomocou aplikácie sociálnej siete môžete priateľov informovať o tom, kde sa nachádzate, aby vás mohli nájsť.

Vyberte položku **Menu > Sociálne siete**.

- 1 Vyberte pole zadávania textu vo vrchnej časti displeja.
- 2 Vyberte svoju lokalitu. Zariadenie využíva na určenie aktuálnej lokality systém GPS a vyhľadáva orientačné body vo vašom okolí.
- 3 Ak nájde niekoľko orientačných bodov, vyberte zo zoznamu jeden.

Zdieľanie informácií o lokalite je k dispozícii, len ak ho podporuje služba.



Dôležité: Skôr než budete zdieľať svoju polohu, vždy starostlivo zvážte, s kým sa ju chystáte zdieľať. Pozrite si nastavenia ochrany osobných údajov používanej služby sociálnej siete, pretože svoju polohu možno budete zdieľať s veľkým počtom ľudí.

Na zdieľanie informácií o lokalite v príslušnej službe sa môžu vzťahovať platné podmienky používania služby sociálnej siete. Oboznámte sa s podmienkami používania a postupmi ochrany osobných údajov v príslušnej službe a skôr ako zverejníte informácie o svojej lokalite iným osobám alebo si budete prezerat' informácie o lokalitách iných osôb, dôkladne to zvážte.

Kontaktovanie priateľa zo služby sociálnej siete

Ak vám nestačí okomentovať stav priateľa, môžete mu zavolať alebo poslať správu.

Vyberte položku **Menu > Sociálne siete**.

- 1 Vyberte obrázok profilu priateľa.
- 2 Z kontextového menu vyberte **View contact info**.

3 Vyberte spôsob komunikácie.

Táto funkcia je dostupná, len ak ste prepojili priateľov online s ich kontaktnými informáciami v zariadení.

Dostupné spôsoby komunikácie sa môžu líšiť. Ak chcete priateľovi zavolať alebo poslať textovú správu, túto funkciu musí podporovať príslušná služba.

Pridávanie udalostí do kalendára zariadenia

Keď odpovedáte na pozvania na udalosti v službe sociálnej siete, môžete tieto udalosti pridávať do kalendára zariadenia, aby ste si mohli blížiacie sa udalosti prezerat', aj keď nie ste online.

Vyberte položku **Menu > Sociálne siete**, príslušnú službu a prihláste sa.

- 1 Vyberte pozvanie na udalosť.
- 2 Pridajte udalosť do kalendára zariadenia.

Táto funkcia je k dispozícii, len ak ju podporuje služba.

Foto-Video

O fotoaparáte

 Stlačte a podržte tlačidlo fotoaparátu.

Načo by ste nosili fotoaparát, keď vám telefón poskytuje všetko potrebné na zachytenie spomienok? Pomocou fotoaparátu v zariadení môžete jednoducho fotografovať alebo nahrávať videá.

Zariadenie neskôr môžete použiť na prezeranie, úpravu, zdieľanie na internete alebo odosielanie obrázkov a videoklipov kompatibilným zariadeniam.

Snímanie fotografie

Stlačte a podržte tlačidlo fotoaparátu.

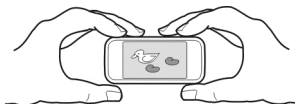

Fotoaparát vášho prístroja má funkciu plného zaostrenia. Pomocou tejto funkcie môžete zachytávať snímky, v ktorých sú zaostrené predmety v popredí aj v pozadí.

Stlačte tlačidlo fotoaparátu. Nehýbte zariadením, kým sa obrázok neuloží a kým sa na displeji nezobrazí výsledný obrázok.

Priblíženie alebo oddialenie obrazu

Použite tlačidlá hlasitosti.

Aktivácia detekcie tváří

- 1 Zvoľte položku  > **Detekcia**. Detektor tváre vyhledá tváre a orámuje ich bielymi obdĺžnikmi, a to dokonca aj keď sú v pohybe.
- 2 Stlačte tlačidlo fotoaparátu. Nehýbte zariadením, kým sa obrázok neuloží a kým sa na displeji nezobrazí výsledný obrázok.

Fotografie a videoklipy sa predvolene ukladajú do veľkokapacitnej pamäte.

Ukladanie informácií o lokalite do obrázkov a videoklipov

Ak máte niekedy problém zapamätať si, kde presne ste odfotografovali konkrétny obrázok alebo natočili niektoré video, zariadenie môžete nastaviť tak, aby automaticky zaznamenalo príslušnú lokalitu.

Informácie o polohe možno pripojiť k snímke alebo videoklipu, ak je možné určiť súradnice polohy prostredníctvom siete a systému GPS. Pri zdieľaní snímky alebo videoklipu, ktoré obsahujú informácie o polohe, môžu informácie o polohe vidieť aj iní používatelia, ktorí si prezierajú snímku alebo videoklip. Geografické menovky môžete deaktivovať v nastaveniach fotoaparátu.

Stlačte a podržte tlačidlo fotoaparátu.

Aktivácia funkcie zaznamenania lokality

Vyberte položku **Voľby** > **Nastavenia** > **Uložiť info o polohe** > **Áno**.

Získanie súradníc vašej polohy môže trvať niekoľko minút. Dostupnosť a kvalitu signálov GPS môže negatívne ovplyvniť vaša lokalita, budovy a prirodzené prekážky, ako aj poveternostné podmienky. Pri zdieľaní súboru, ktorý obsahuje informácie o lokalite, sa zdieľajú aj informácie o lokalite a vašu lokalitu môžu vidieť aj tretie strany, ktoré si prezierajú súbor. Táto funkcia vyžaduje službu siete.

Indikátory informácií o lokalite:

 — Informácie o polohe nie sú k dispozícii. Informácie o lokalite sa nemusia uložiť do obrázkov ani videoklipov.

 — informácie o polohe sú dostupné. Informácie o lokalite sa ukladajú do obrázkov alebo videoklipov.

Fotografovanie v tme

Ak chcete fotografovať pri slabom osvetlení, aktivujte nočný režim.

Stlačte a podržte tlačidlo fotoaparátu.

Aktivácia nočného režimu

- 1 Vyberte položku  > **Režim scény**.
- 2 Ak chcete použiť blesk, vyberte položku **Nočný portrét**. Ak nechcete použiť blesk, vyberte položku **Noc**.

Tipy pre obrázky a videá

Stlačte a podržte tlačidlo fotoaparátu.

Fotografovanie:

- Fotoaparát používajte oboma rukami, aby ste zabránili chveniu.
- Po priblížení sa môže kvalita obrazu znížiť.
- Ak počas približne jednej minúty nevykonáte žiadnu akciu, fotoaparát aktivuje režim šetriaci batériu. Ak chcete fotoaparát opäť aktivovať, krátko stlačte tlačidlo fotoaparátu.
- Vlastnú prispôbenú scénu môžete nastaviť ako predvolenú. Táto scéna sa použije po každom spustení aplikácie Foto-Video. Vyberte položku  > **Režim scény** > **Definuje užívateľ** > **Upraviť**. Upravte príslušné nastavenia a vyberte položku **Nastaviť ako predv. scénu** > **Áno**.
- Pri používaní blesku dodržiavajte bezpečnú vzdialenosť. Nepoužívajte blesk pri fotografovaní ľudí a zvierat z bezprostrednej blízkosti. Pri fotografovaní blesk nezakrývajte.

Nahrávanie videa vo vysokom rozlíšení:

- Pred nahrávaním zatvorte všetky spustené aplikácie.
- Ak je to možné, nahrávajte na veľkokapacitnú pamäť zariadenia.
- Ak nahrávate na pamäťovú kartu microSD, použite kartu 4. triedy (32 Mbit/s (4 MB/s)) alebo vyššej od známeho výrobcu.

Pred prvým použitím vykonajte zálohu všetkých dôležitých dát na karte a pomocou zariadenia kartu naformátujte. Urobte tak aj v prípade, ak ste kartu naformátovali už predtým alebo ste ju používali v zariadení Nokia. Formátovaním dôjde k vymazaniu všetkých dát na karte.

Ak sa postupom času zníži výkonnosť pamäťovej karty, vykonajte zálohu všetkých dôležitých dát na karte a pomocou zariadenia ju naformátujte.

Nahratie videoklipu

Okrem fotografovania môžete pomocou zariadenia zároveň zachytávať dôležité momenty ako videoklipy.

Stlačte a podržte tlačidlo fotoaparátu.

- 1 Ak chcete prepnúť z režimu snímok do režimu videa, v prípade potreby vyberte položku .
- 2 Nahrávanie spustíte stlačením tlačidla fotoaparátu. Zobrazí sa červená ikona nahrávania.
- 3 Ak chcete nahrávanie prerušiť, vyberte položku **Preruš.** Ak nahrávanie prerušíte a do piatich minút nestlačíte žiadne tlačidlo, nahrávanie sa zastaví. Ak chcete zobrazenie priblížiť alebo oddialiť, použite tlačidlá hlasitosti.
- 4 Ak chcete nahrávanie zastaviť, stlačte tlačidlo fotoaparátu. Videoklip sa automaticky uloží do zložky Fotografie.



Môžete nahrávať aj videá vo vysokom rozlíšení. Ak nahrávate videá na pamäťovú kartu, najlepší výkon dosiahnete použitím rýchlej a kvalitnej karty microSD od známeho výrobcu. Odporúčame použiť kartu microSD 4. triedy (32 Mbit/s (4 MB/s)) alebo vyššej.

Tip: Nahraté video môžete poslať v multimediálnej správe. Ak chcete obmedziť veľkosť videa tak, aby ho bolo možné odoslať, pred nahrávaním vyberte možnosť **Voľby > Nastavenia > Kvalita videa** a posuňte ovládač na hodnotu **Základná**.

Odoslanie obrázka alebo videoklipu

Obrázky a videoklipy môžete poslať v multimediálnej alebo e-mailovej správe alebo prostredníctvom technológie Bluetooth.

Odosielanie prostredníctvom multimediálnej správy

- 1 Nasnímajte obrázok alebo nahrajte videoklip.
- 2 Zvoľte položku **Voľby > Poslať > Cez správu**.
- 3 Ak chcete príjemcu vybrať zo zoznamu kontaktov, zvoľte možnosť . Ak chcete meno alebo telefónne číslo príjemcu zadať manuálne, prejdite do poľa Komu a zadajte meno alebo telefónne číslo.
- 4 Zvoľte možnosť .

Odosielanie prostredníctvom e-mailovej správy

- 1 Nasnímajte obrázok alebo nahrajte videoklip.
- 2 Zvoľte položku **Voľby > Poslať > Cez e-mail**.
- 3 Ak chcete príjemcu vybrať zo zoznamu kontaktov, zvoľte možnosť **Komu**. Ak chcete adresu príjemcu zadať manuálne, prejdite do poľa Komu a zadajte adresu.
- 4 Zvoľte položku .

Odosielanie prostredníctvom technológie Bluetooth

- 1 Nasnímajte obrázok alebo nahrajte videoklip.
- 2 Zvoľte položku **Voľby** > **Poslať** > **Cez Bluetooth**.
- 3 Zvoľte zariadenie, ku ktorému sa chcete pripojiť, alebo vyhľadajte ďalšie zariadenia.

Ak druhé zariadenie vyžaduje prístupový kód, zadajte ho.

Obrázky a videoklipy

O aplikácii Fotografie



Vyberte položku **Menu** > **Fotografie**.

Môžete si prezerat' natočené videá či odфотографované obrázky a vytlačiť najlepšie zábery.

Obrázky a videoklipy si tiež môžete pozrieť v kompatibilnom televíznom prijímači.

Ak chcete mediálne súbory spravovať ešte efektívnejšie, pridajte k nim menovky alebo ich zoradíte do albumov.

Zobrazenie obrázkov a videoklipov

Vyberte položku **Menu** > **Fotografie**.

Prezeranie obrázkov

Odklepnite nahor alebo nadol.

Zobrazenie obrázka

Vyberte požadovaný obrázok.

Zobrazenie obrázka v režime zobrazenia na celom displeji

Vyberte obrázok a otočte zariadenie do režimu Na šírku.

Priblíženie obrázka

Položte na displej dva prsty a odťahnite ich od seba, čím sa obrázok priblíži. Posunutím prstov k sebe sa obrázok oddiali.

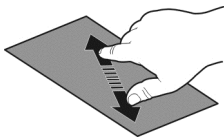

Tip: Obrázok rýchlo priblížite alebo oddialite dvojším klepnutím na displej.

Zobrazenie prehliadky obrázkov

Vyberte obrázok a položku **Vol'by** > **Prehliadka obrázkov** > **Prehrať**. Prezentácia sa začne od vybraného obrázka.

Môžete tak zobraziť všetky obrázky a videá, ako aj obrázky a videá zoskupené podľa albumov alebo značiek.

Prepnutie zobrazenia

Vyberte možnosť  a požadované zobrazenie.

Prehranie videoklipu

Vyberte video. Videá sú označené symbolom .

Obrázky a videoklipy môžete prijať z kompatibilného zariadenia. Prijatý obrázok alebo video si môžete pozrieť priamo v zložke **Fotografie**.

Úprava odfotografovaných obrázkov



Pomocou aplikácie Editor fotografií môžete k obrázkom pridávať efekty, text, klipart alebo rámy.

Zvoľte **Menu** > **Aplikácie** > **Fotoeditor** a príslušný obrázok.

- 1 Efekty vložíte tak, že na rozšírenom paneli s nástrojmi zvolíte požadovanú možnosť.
- 2 Ak chcete upravený obrázok uložiť, zvolte menu **Vol'by** > **Uložiť** a možnosť. Upravený obrázok nenahradí pôvodný obrázok.

Ak si chcete neskôr pozrieť upravené obrázky, zvolte **Menu** > **Fotografie**.

Videoeditor

O aplikácii Videoeditor

Pomocou aplikácie Videoeditor môžete obrázky a videoklipy doplniť zvukmi, efektmi a textom a jednoducho ich zmeniť na krátke filmy alebo prezentácie.



Zvoľte **Menu** > **Aplikácie** > **Videoeditor**.

Podporované kodeky a formáty súborov: MPEG-4, H.263, H.263 BL, WMV, JPEG, PNG, BMP, GIF, MP3, AAC/AAC+/eAAC+, WAV a AMR-NB/AMR-WB.

Zvukové súbory, ktoré chcete použiť vo filme uložte do zložky **Zvukové súbory** vo vašom zariadení.

Zvukový súbor chránený technológiou DRM nemožno pridať do filmu.

Vytvorenie filmu

Z videí a obrázkov môžete jednoducho vytvárať krátke filmy.

Zvoľte položku **Menu > Aplikácie > Videoeditor**.

- 1 Zvoľte položku **Jednoducho vytvorte video zo svojich fotografií a videoklipov**.
- 2 Ak chcete do filmu pridať videá a obrázky, zvolte položku **Vybrať médiá**. Ak chcete zobraziť vybrané súbory, potiahnite prstom doprava alebo doľava.
- 3 Ak chcete pridať prechody medzi videami a obrázkami, zvolte položku **+**.
- 4 Ak chcete aktivovať režim úprav, zvolte video alebo obrázok. V režime úprav môžete upraviť dĺžku videa alebo určiť, ako dlho sa má zobrazovať obrázok.
- 5 Zvoľte zvuky, ktoré budú hrať v pozadí.
- 6 Ak chcete do filmu pridať text alebo titulky, zvolte položku **Pridať text**.
- 7 Uložte film.

Vytvorenie prezentácie

Aplikácia Videoeditor obsahuje šablóny pre rôzne príležitosti. Môžete ich použiť na vytváranie prezentácií rôznych udalostí, napríklad výročí alebo osláv.

Zvoľte položku **Menu > Aplikácie > Videoeditor**.

- 1 Zvoľte položku **Vytvorte štýlovú prezentáciu zo svojich fotografií**.
- 2 Zvoľte šablónu, ktorú chcete použiť v prezentácii. Po výbere šablóny sa zobrazí ukážka.
- 3 Zvoľte obrázky, ktoré chcete použiť.
- 4 Zvoľte zvuky, ktoré budú hrať v pozadí.
- 5 Pridajte názov.
- 6 Pozrite si ukážku a prezentáciu uložte.

Tlač odfotografovaného obrázka

Obrázky môžete tlačiť priamo pomocou kompatibilnej tlačiarne.

- 1 Na pripojenie zariadenia k tlačiarne v režime Prenos médií použite kompatibilný dátový kábel USB.
- 2 Vyberte obrázok, ktorý chcete tlačiť.
- 3 Vyberte položku **Voľby > Tlačiť**.
- 4 Ak chcete pomocou pripojenia USB tlačiť, vyberte položku **Tlač > Cez USB**.
- 5 Ak chcete vytlačiť obrázok, vyberte položku **Voľby > Tlačiť**.

Tip: Môžete tiež použiť tlačiareň s pripojením Bluetooth. Vyberte položku **Tlač > Cez Bluetooth**. Zmeňte vybranú tlačiareň na tlačiareň s pripojením Bluetooth a postupujte podľa zobrazených pokynov.

Tip: Po pripojení kábla USB môžete zmeniť režim USB. V pravom hornom rohu okna prehliadania vyberte položku  > **USB**.

Pripojenie zariadenia k televíznemu prijímaču pomocou kábla Nokia Video Connectivity Cable

Obrázky a videoklipy môžete jednoduchšie predvádzať rodine a kamarátom prostredníctvom kompatibilného televízneho prijímača.

Budete potrebovať kábel Nokia Video Connectivity Cable (kupuje sa samostatne) a možno bude potrebné upraviť nastavenia televízneho výstupu a pomer zobrazenia. Ak chcete upraviť nastavenia televízneho výstupu, zvolte **Menu > Nastavenia** a možnosť **Telefón > Príslušenstvo > TV výstup**.

- 1 Zapojte kábel Nokia Video Connectivity Cable do vstupného konektora pre video v kompatibilnom televíznom prijímači. Farba zástrčiek sa musí zhodovať s farbou zásuviek.
- 2 Opačný koniec kábla Nokia Video Connectivity Cable zapojte do AV konektora Nokia na zariadení. Ako režim USB možno budete musieť vybrať možnosť **Výstupný kábel TV**.
- 3 Vyhľadajte súbor, ktorý si chcete pozrieť.

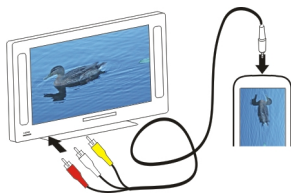

Videá a TV

Videá

O aplikácii Videá

 Pomocou aplikácie Videá môžete sledovať videoklipy v zariadení.

Tip: Nové videoklipy získate v službe Ovi Obchod. Ďalšie informácie o službe Ovi Obchod nájdete na lokalite www.ovi.com.

Používanie miest prístupu pre paketové dátové spojenie na sťahovanie videoklipov môže viesť k prenosu veľkého množstva dát cez sieť poskytovateľa služieb. Informácie o poplatkoch za prenos dát si vyžiadajte od poskytovateľa služieb.

Prehranie videoklipu

Vyberte položku **Menu** > **Videá a TV** > **Videá**.

Vyberte videoklip.

Používanie tlačidiel ovládania prehrávača videoklipov

Klepnite na displej.

Kopírovanie videa medzi zariadením a počítačom

Máte v počítači videá, ktoré chcete sledovať v zariadení? Alebo chcete skopírovať nahrané videá zo zariadenia do počítača? Pomocou dátového kábla USB môžete kopírovať videá medzi počítačom a zariadením.

- 1 Na pripojenie zariadenia k počítaču použite kompatibilný dátový kábel USB.
- 2 V počítači otvorte balík Nokia Ovi Suite a postupujte podľa zobrazených pokynov.

Sledovanie webovej televízie

Prostredníctvom miniaplikácie Web TV na požiadanie môžete sledovať správy a najnovšie časti svojich obľúbených televíznych seriálov.

Vyberte položky **Menu** > **Videá a TV** a službu.

Ak chcete obsah prehrávať online pomocou miniaplikácie Web TV, musíte použiť pripojenie k sieti 3G, 3.5G alebo WLAN. Používanie služieb miniaplikácie Web TV môže predstavovať prenos veľkého množstva dát. Ak chcete získať informácie o poplatkoch za prenos údajov, obráťte sa na svojho poskytovateľa služieb siete.

Výber vopred nainštalovaných služieb miniaplikácie Web TV závisí od konkrétnej krajiny a poskytovateľa sieťových služieb. Obsah služieb miniaplikácie Web TV závisí od príslušnej služby.

- 1 Ak chcete prehľadávať obsah v miniaplikácii Web TV, potiahnite prstom na displeji.
- 2 Ak chcete spustiť prehrávanie, vyberte požadovanú miniatúrnu snímku.
- 3 Ak chcete počas prehrávania zobrazit' alebo skryt' tlačidlá ovládania, klepnite na displej.
- 4 Hlasitosť nastavíte pomocou tlačidiel hlasitosti.

Pridanie miniaplikácie Web TV na úvodný displej

Klepnite na úvodný displej a podržte na ňom prst, vyberte položku  a potom požadovanú miniaplikáciu Web TV.

Hľadanie ďalších služieb Web TV

Služby Web TV načítate pomocou služby Obchod Ovi spoločnosti Nokia tak, že vyberiete položku **Získajte viac**. Načítané služby sa uložia do zložky Aplikácie. Možno ich však presunúť do inej zložky, napríklad do zložky vyhradenej pre aplikáciu Web TV.

Ďalšie informácie o službe Ovi Obchod nájdete na lokalite www.ovi.com.

Hudba a zvuk

Prehrávač hudby

O aplikácii Prehrávač hudby

 Zvoliť **Menu** > **Hudba** > **Preh. hudby**.

Pomocou aplikácie Preh. hudby môžete počúvať hudbu a podcasty aj na cestách.

Tip: Viac hudby získate zo služby Ovi Hudba. Vyberte položku **Menu** > **Hudba** > **Hudba Ovi**. Ďalšie informácie o službe Ovi získate na lokalite www.ovi.com.

Prehrávanie hudby

Vyberte položku **Menu** > **Hudba** > **Preh. hudby**.

- 1 Vyberte položku **Voľby** a požadované zobrazenie. Skladby môžete prehľadávať podľa skladby alebo albumu.

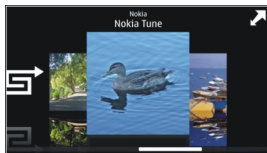

V zobrazení albumov môžete prehliadať obaly albumov otočením zariadenia do horizontálnej polohy a potiahnutím prstom doľava alebo doprava.



- 2 Vyberte skladbu alebo album.

Tip: Ak chcete skladby počúvať v náhodnom poradí, vyberte položku .

Prerušenie alebo obnovenie prehrávania

Ak chcete prerušiť prehrávanie, vyberte položku . Ak chcete prehrávanie obnoviť, vyberte položku .

Posúvanie skladby dopredu alebo dozadu

Vyberte a podržte tlačidlo  alebo .

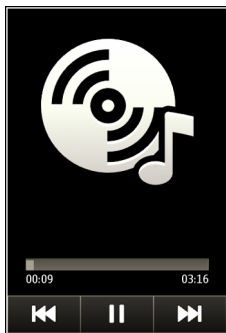

Tip: Pri počúvaní hudby sa môžete vrátiť na úvodný displej a nechať aplikáciu Preh. hudby hrať v pozadí.

Vytvorenie zoznamu skladieb

Chcete počúvať rôznu hudbu v rôznych prostrediach? Pomocou zoznamov skladieb môžete vytvárať výbery skladieb a prehrávať ich v konkrétnom poradí.

Vyberte **Menu > Hudba > Preh. hudby**.

- 1 Vyberte položku **Voľby > Zoznamy skladieb**.
- 2 Vyberte položku **Voľby > Nový zoznam skladieb**.
- 3 Zadajte názov zoznamu skladieb a vyberte položku **OK**.
- 4 Vyberte skladby, ktoré chcete pridať do zoznamu skladieb, v poradí, v akom ich chcete prehrávať.

Pridanie skladby do zoznamu

Vyberte a podržte skladbu a z kontextového menu vyberte možnosť **Pridať do zoznamu**.

Odstránenie skladby zo zoznamu

V zobrazení zoznamu skladieb vyberte a podržte skladbu a z kontextového menu vyberte možnosť **Odstrániť**.

Týmto skladbu neodstránite z prístroja, ale iba zo zoznamu skladieb.

Prehratie zoznamu skladieb

Vyberte menu **Voľby** > **Zoznamy skladieb** a príslušný zoznam skladieb.

Tip: Aplikácia Preh. hudby automaticky vytvára zoznam z najčastejšie prehrávaných, naposledy prehrávaných a naposledy pridaných skladieb.

Kopírovanie hudby z počítača

Máte v počítači hudbu, ktorú chcete počúvať v zariadení? Aplikácia Nokia Ovi Player je najrýchlejším spôsobom prenosu hudby v zariadení a môžete ju používať na spravovanie a synchronizáciu hudobnej zbierky.

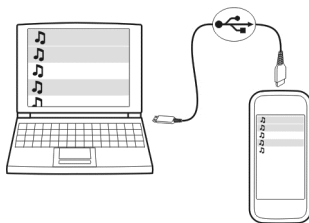

- 1 Na pripojenie zariadenia k počítaču použite kompatibilný dátový kábel USB.
- 2 V zariadení vyberte oblasť hlásení v pravom hornom rohu a vyberte položku **USB** > **Prenos médií**.
- 3 V počítači otvorte aplikáciu Nokia Ovi Player. Ďalšie informácie nájdete v pomocníkovi aplikácie Prehrávač Ovi.

Najnovšiu verziu balíka aplikácie Ovi Player môžete načítať z webovej adresy www.ovi.com.

Niektoré hudobné súbory môžu byť chránené správou digitálnych práv (DRM) a možno ich prehrať iba v jednom zariadení.

O aplikácii Ovi Hudba

Vyberte Menu > **Hudba** > **Hudba Ovi** alebo prejdite na stránku www.ovi.com.

Vďaka aplikácii Ovi Hudba máte prístup k skladbám, ktoré si môžete vypočúť a stiahnuť. Prezrite si aplikáciu Ovi Hudba a objavte nové skladby, ako aj nestarnúce hity!

Dostupné služby a možnosti sa môžu líšiť v závislosti od krajiny pobytu.

Ak chcete sťahovať hudbu, musíte si vytvoriť účet Nokia.

Vytvorte si účet Nokia, pripojte sa k aplikácii Ovi Hudba a prihláste sa jedným z týchto spôsobov:

- pomocou mobilného zariadenia,
- pomocou kompatibilného webového prehliadača.
- Nokia Ovi Player
- Nokia Ovi Suite

Ak už máte účet Nokia, môžete ho používať v aplikácii Ovi Hudba.

Ak v tomto účte Nokia máte nejaký kredit alebo stiahnuté položky, prípadne ste si v ňom predplatili neobmedzený počet položiek na stiahnutie, účet nerušte. Ak tak spravíte, všetko stratíte.

Chránený obsah

Obsah chránený technológiou správy digitálnych práv (DRM), napríklad obrázky, videoklipy alebo hudba, sa dodáva s príslušnou licenciou, ktorá definuje vaše práva používať daný obsah.

Môžete zobraziť podrobnosti a stav licencií a takisto licencie opakovane aktivovať a odstraňovať.

Spravovanie licencií s digitálnymi právami

Vyberte položku **Menu** > **Nastavenia** > **Telefón** > **Správa telefónu** > **Ochran. nastavenia** > **Chránený obsah**.

Nahrávanie zvukov

Pomocou nahrávača v zariadení môžete zaznamenávať zvuky prírody, napríklad spev vtákov, a tiež hlasové memá. Nahraté zvukové klipy môžete posielat' priateľom.

Vyberte položku **Menu** > **Aplikácie** > **Kancelária** > **Nahrávač**.

Nahratie zvukového klipu

Vyberte položku .

Zastavenie nahrávania

Vyberte položku . Zvukový klip sa automaticky uloží do zložky Zvukové súbory v aplikácii Správca súborov.

Poslanie nahratého zvukového klipu v zvukovej správe

Vyberte položku **Voľby** > **Poslať**.

Prehrávanie hudby prostredníctvom rádia

O vysielачi FM



Vyberte položku **Menu** > **Hudba** > **Cez rádio**.

Pomocou aplikácie Vysielač FM môžete prehrávať skladby uložené v zariadení prostredníctvom akéhokoľvek FM rádia, napríklad autorádia alebo domácej stereosúpravy.

Prevádzková vzdialenosť od vysielачa FM je približne 2 metre. V dôsledku prekážok, napríklad stien, iných elektronických zariadení alebo verejných rozhlasových staníc, môže dôjsť k rušeniu prenosu. Prevádzkový frekvenčný rozsah vysielачa FM závisí od oblasti.

Vysielač FM môže rušiť okolité FM rádiá, ktoré používajú rovnakú frekvenciu. Ak nechcete, aby došlo k rušeniu, pred aktiváciou vysielачa FM vždy najskôr vyhľadajte v prijímači voľnú frekvenciu FM.

Aplikáciu Vysielač FM nemožno v prístroji používať súčasne s rádiom FM.



Upozornenie: Vysielač FM sa nesmie používať v Grécku. Ďalšie informácie vám poskytne miestny operátor alebo ich nájdete na webovej stránke www.nokia.com/fmtransmitter.

Prehrávanie hudby prostredníctvom rádia

Chcete počúvať hudbu pri vyššej hlasitosti alebo cez kvalitnejšie stereoreprodukory? Môžete ju prehrávať pomocou aplikácie FM rádio.

- 1 Naladíte prijímač na voľnú frekvenciu.
- 2 Vyberte **Menu** > **Hudba** > **Preh. hudby**.
- 3 Vyberte skladbu alebo zoznam skladieb, ktoré sa majú prehrať.
- 4 Prejdite do zobrazenia Prehráva sa a vyberte menu **Voľby** > **Hrať cez rádio**.
- 5 Ak chcete aktivovať vysielач FM, vyberte položku **Hrať cez rádio** > **Zapnutý**.
- 6 Zadajte frekvenciu, na ktorú ste naladili prijímač.

Príklad: Ak je frekvencia 107,8 MHz vo vašom okolí voľná a naladíte na ňu FM rádio, naladíte na frekvenciu 107,8 MHz aj vysielач FM.

Ak chcete nastaviť hlasitosť, použijete funkciu hlasitosti v prijímači. Skontrolujte, či nie je stlmená hlasitosť zariadenia.

Tip: Ďalšiu hudbu si môžete kúpiť na lokalite www.ovi.com.

FM rádio

O aplikácii FM rádio



Vyberte položku **Menu** > **Hudba** > **Rádio**.

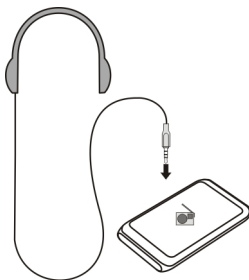

Stanice v aplikácii FM rádio môžete počúvať počas používania zariadenia – stačí zapojiť headset a vybrať si stanicu.



Vyhľadávanie a ukladanie rozhlasových staníc



Vyhľadávajte a ukladajte svoje obľúbené rozhlasové stanice, aby ste ich mohli neskôr jednoducho počúvať.

Vyberte položku **Menu** > **Hudba** > **Rádio**.

Na paneli nástrojov vyberte položku  > .

Ak chcete vyhľadávať rozhlasové stanice, môžete použiť automatické vyhľadávanie alebo môžete frekvenciu nastaviť manuálne. Po prvom otvorení aplikácia FM rádio automaticky vyhľadá rozhlasové stanice dostupné vo vašej lokalite.

Vyhľadávanie všetkých dostupných staníc

- 1 Na paneli nástrojov vyberte položku .
- 2 Ak chcete uložiť všetky nájdené stanice, na paneli nástrojov vyberte položku . Ak chcete uložiť jednu stanicu, vyberte a podržte názov príslušnej stanice a z kontextovej menu vyberte položku **Uložiť**.

Manuálne nastavenie frekvencie



- 1 Na paneli nástrojov vyberte položku  **Naladiť manuálne**.
- 2 Frekvenciu zadajte pomocou ikon so šípkami nahor a nadol.

Počúvanie rádia

Svoje obľúbené stanice FM rádia si môžete vychutnávať aj na cestách.

Vyberte položku **Menu** > **Hudba** > **Rádio**.



Počúvanie uloženej stanice

Na paneli s nástrojmi vyberte položku  >  a zo zoznamu vyberte príslušnú stanicu.

Prechod na nasledujúcu alebo predchádzajúcu uloženú stanicu

Odklepnite doprava alebo doľava. Prípadne vyberte položku  alebo .

Vyhľadanie ďalšej dostupnej stanice

Odklepnite nahor alebo nadol. Prípadne vyberte a podržte položku  alebo .

Počúvanie rádia prostredníctvom reproduktora

Vyberte položku **Vol'by** > **Zapnúť reproduktor**. K zariadeniu musí byť pripojený headset.

Počas počúvania rádia môžete uskutočniť alebo prijať hovor. Počas aktívneho hovoru sa zvuk rádia automaticky vypne.

Tip: Ak chcete vyhľadávať a kupovať hudbu prostredníctvom aplikácie Hudba Ovi, na paneli s nástrojmi vyberte položku  > .

Kvalita rozhlasového vysielania závisí od pokrytia signálom rozhlasovej stanice v danom regióne.



Zmena poradia v zozname uložených staníc

Poradie v zozname uložených staníc môžete meniť, aby sa obľúbené stanice nachádzali na začiatku zoznamu.

Vyberte položku **Menu** > **Hudba** > **Rádio**.

Zoznam uložených staníc sa nachádza v zobrazení Zoznam staníc.

Presunutie stanice do zoznamu

- 1 Na paneli nástrojov vyberte položku  > .
- 2 Vyberte a podržte názov stanice a z kontextového menu vyberte položku **Presunúť**.
- 3 Vyberte nové umiestnenie v zozname.

Mapy

Prehľad máp



Zvoľte položku **Menu** > **Mapy**.

Vitajte v aplikácii **Mapy**.

Aplikácia **Mapy** vám ukáže, čo sa nachádza vo vašej blízkosti, pomôže vám naplánovať trasu a nasmeruje vás tam, kam si želáte.

- Vyhľadajte mestá, ulice aj služby.
- Nájdite svoju cestu pomocou podrobnej navigácie.
- Synchronizujte obľúbené lokality a trasy medzi mobilným zariadením a webovou službou **Ovi Mapy**.
- Zistite predpovede počasia a iné miestne informácie, ak sú dostupné.

Niektoré služby nemusia byť k dispozícii vo všetkých krajinách a môžu sa poskytovať len vo vybraných jazykoch. Dostupnosť služieb môže závisieť od siete. Ďalšie informácie získate od poskytovateľa sieťových služieb.

Používanie služby alebo načítavanie obsahu môže vyžadovať prenos veľkého množstva dát, čo môže viesť k poplatkom za prenos.

Takmer celá digitálna kartografia je do určitej miery nepresná a neúplná. Nikdy sa bezvýhradne nespoliehajte na kartografické údaje, ktoré si načítavate pre použitie v tomto prístroji.



Niektorý obsah generujú tretie strany, nie spoločnosť Nokia. Tento obsah môže byť nepresný a nemusí byť vždy dostupný.

Moja poloha

Zobrazenie vlastnej polohy a mapy

Zobrazte na mape svoju aktuálnu polohu a prezerajte si mapy rôznych miest a krajín.

Vyberte položku **Menu** > **Mapy a Mapa**.

Symbol  označuje vašu aktuálnu polohu, ak je k dispozícii. Počas vyhľadávania vašej polohy symbol  bliká. Ak vaša poloha nie je k dispozícii, symbol  označuje vašu poslednú známu polohu.

Ak nie je k dispozícii presné určenie polohy, červený kruh okolo ikony určenia polohy signalizuje všeobecnú oblasť, v ktorej sa môžete nachádzať. Presnosť odhadu sa v husto zaľudnených oblastiach zvyšuje a červený kruh je menší ako v redšie zaľudnených oblastiach.

Prehliadanie mapy

Presuňte mapu prstom. Mapa je predvolene orientovaná na sever.

Zobrazenie aktuálnej alebo poslednej známej polohy

Vyberte položku .

Ak hľadáte alebo prehľadávate lokalitu a prezeráte si podrobnosti o lokalite pomocou služby, ako napríklad Počasie, zobrazia sa informácie o lokalite, ktorú si práve prezeráte. Ak sa chcete vrátiť k prezeraniu aktuálnej lokality alebo chcete zobraziť informácie o aktuálnej lokalite, zvolte položku .

Priblíženie alebo oddialenie obrazu

Vyberte položku + alebo -.

Tip: Prípadne položte dva prsty na mapu, odsunutím prstov od seba zobrazenie priblížite a prisunutím prstov k sebe zobrazenie oddialte. Túto funkciu nepodporujú všetky zariadenia.

Ak pri aktívnom dátovom spojení a prehliadaní oblasti prejdete na oblasť, ktorú mapy ulíc uložené v zariadení nepokrývajú, automaticky sa stiahnu nové mapy ulíc.

Predchádzanie automatickému sťahovaniu nových máp ulíc

V hlavnom menu zvolte položku  > **Internet** > **Pripojenie** > **Offline**.

Nové mapy ulíc sa tiež stiahnu pri inovácii na aktuálnu verziu aplikácie Mapy. Pri prvom použití aplikácie Mapy po inovácii zvolte možnosť **Používať Ovi Mapy online**. Vyžaduje sa aktívne dátové spojenie.

Pokrytie mapami sa mení podľa krajiny a regiónu.

Zobrazenie mapy



- 1 Vybratá poloha
- 2 Oblasť indikátorov
- 3 Miesto záujmu (napríklad železničná stanica alebo múzeum)
- 4 Oblasť informácií
- 5 Kompas

Zmena vzhľadu mapy

Mapu si môžete prezerať v rôznych režimoch, aby ste jednoduchšie určili svoju polohu.

Vyberte položku **Menu > Mapy a Mapa**.

Zvoľte ikonu  a niektorú z nasledujúcich možností:

Zobrazenie Máp — V štandardnom zobrazení mapy si môžete jednoducho prečítať detaily, napríklad názvy lokalít alebo čísla diaľnic.

Satelitné zobrazenie — Podrobné zobrazenie dosiahnete pomocou satelitných snímok.

Topografické zobrazenie — Zobrazenie typu povrchu, napríklad pre terén mimo cesty.

3D zobrazenie — Zmenou perspektívy mapy sa dosiahne realistejšie zobrazenie.

Orientačné body — Na mape sa zobrazia významné budovy a atrakcie.

Nočný režim — Farby mapy sa stlmia. Pri cestovaní v noci sa v tomto režime mapa číta jednoducho.

Linky verejnej dopravy — Zobrazia sa vybrané služby verejnej dopravy, napríklad metro a trasy električky.

Dostupnosť niektorých možností a funkcií sa môže v závislosti od regiónu líšiť. Nedostupné možnosti sú uvedené sivým písmom.

Sťahovanie a aktualizácia máp

Ak cestujete, ešte pred cestou si uložte nové mapy ulíc do zariadenia, aby ste ich mohli prezerat' bez internetového pripojenia.

Ak chcete stiahnuť a aktualizovať mapy v zariadení, musíte aktivovať pripojenie k sieti WLAN.

Sťahovanie máp

- 1 Zvoľte položku **Aktualizácia** > **Pridat' nové mapy**.
- 2 Zvoľte kontinent a krajinu a možnosť **Načítať**.

Ak chcete sťahovanie dokončiť neskôr, zvoľte možnosť **Pauza alebo Kon. sť.**

Tip: Na stiahnutie najnovších máp ulíc a súborov hlasového navádzania a ich skopírovanie do zariadenia môžete použiť počítačovú aplikáciu balíka Nokia Ovi Suite. Ak chcete stiahnuť a nainštalovať balík Nokia Ovi Suite, prejdite na stránku www.ovi.com.

Po nainštalovaní novej verzie aplikácie Mapy v zariadení sa mapy krajín a regiónov vymažú. Pred použitím balíka Nokia Ovi Suite na stiahnutie nových máp krajín alebo regiónov otvorte a zavrite aplikáciu Mapy a skontrolujte, či máte v počítači nainštalovanú najnovšiu verziu balíka Nokia Ovi Suite.

Aktualizácia máp

Zvoľte položku **Aktualizácia** > **Skontrolovať aktualizácie**.

Používanie kompasu

Po aktivovaní kompasu sa šípka kompasu aj mapa otáčajú automaticky podľa smeru, na ktorý ukazuje vrchná časť zariadenia.

Vyberte položku **Menu** > **Mapy a Mapa**.

Aktivácia kompasu

Zvoľte ikonu .

Vypnutie kompasu

Znovu zvoľte ikonu . Mapa je orientovaná na sever.

Keď je kompas zapnutý, svieti nazeleno. Ak kompas potrebuje kalibráciu, svieti načerveno.

Kalibrácia kompasu

Otáčajte zariadenie dookola, kým nepípne alebo nezavibruje.



Kompas má obmedzenú presnosť. Presnosť kompasu môžu ovplyvniť aj elektromagnetické polia, kovové objekty alebo iné vonkajšie podmienky. Kompas by mal byť vždy správne skalibrovaný.

O spôsoboch určenia polohy

Aplikácia Mapy zobrazuje vašu polohu na mape prostredníctvom určenia polohy na základe dát zo systému GPS, A-GPS, siete WLAN alebo siete (identifikácia telefónu).

Systém GPS (Global Positioning System) je satelitný navigačný systém, ktorý sa používa na výpočet polohy. Asistovaný systém GPS (A-GPS) je služba siete, ktorá odosiela údaje zo systému GPS, vďaka čomu sa zvyšuje rýchlosť a presnosť určenia polohy.

Pri určení polohy prostredníctvom siete WLAN sa zvyšuje presnosť určenia polohy, keď nie je dostupný signál GPS, najmä v interiéri alebo medzi vysokými budovami.

Pri určení polohy prostredníctvom siete (identifikácia telefónu) sa poloha určuje prostredníctvom antén, ku ktorému je mobilné zariadenie aktuálne pripojené.

Ak chcete predísť poplatkom za sieťové služby, môžete v nastaveniach určenia polohy v zariadení vypnúť určovanie polohy prostredníctvom systému A-GPS, siete WLAN a siete (identifikácia ID). Výpočet polohy však môže trvať oveľa dlhšie. Ďalšie informácie o nastaveniach určenia polohy nájdete v používateľskej príručke zariadenia.

Dostupnosť a kvalitu signálov GPS môže negatívne ovplyvniť vaša poloha, poloha satelitov, budovy, prirodzené prekážky, poveternostné podmienky, ako aj úpravy satelitov systému GPS vykonané vládou Spojených štátov. Signál GPS nemusí byť dostupný vnútri budov alebo v podzemí.

Systém GPS nepoužívajte na presné meranie polohy a nikdy sa bezvýhradne nespoliehajte na informácie o polohe zo systému GPS a celulárnej siete.

Počítadlo vzdialenosti nemusí byť v závislosti od dostupnosti a kvality spojenia GPS presné.



Upozornenie: Používanie siete WLAN môže byť v niektorých krajinách obmedzené. Vo Francúzsku je napríklad používanie siete WLAN povolené iba vo vnútri budov. Ďalšie informácie získate na miestnych úradoch.

V závislosti od dostupných spôsobov určenia polohy môže byť odklon od presného určenia polohy v rozpätí od niekoľkých metrov do niekoľkých kilometrov.

Vyhľadávanie miest

Vyhľadanie lokality

Aplikácia Mapy pomáha vyhľadať špecifické lokality a firmy.

Vyberte **Menu > Mapy a Mapa > Hľadanie**.

- 1 Zadajte hľadané slová, napríklad ulicu adresy alebo názov miesta.
- 2 Vyberte príslušnú položku zo zoznamu navrhovaných zhôd.
Príslušná lokalita sa zobrazí na mape.

Návrat do zoznamu navrhovaných zhôd

Vyberte položku **Hľadanie**.

Tip: V zobrazení vyhľadávania môžete tiež vyberať zo zoznamu predchádzajúcich hľadaných slov.

Vyhľadávanie rôznych typov miest v okolí

Vyberte položku **Kategórie** a požadovanú kategóriu, ako napríklad obchod, ubytovanie alebo doprava.

Ak sa nezobrazia žiadne výsledky vyhľadávania, skontrolujte, či sú hľadané výrazy napísané správne. Pri vyhľadávaní online môžu mať na výsledky vplyv aj problémy s internetovým pripojením.

Ak máte v zariadení uložené mapy prehľadávanej oblasti a chcete sa vyhnúť poplatkom za prenos dát, výsledky vyhľadávania môžete získať aj bez aktívneho internetového pripojenia. Výsledky vyhľadávania však môžu byť obmedzené.

Zobrazenie detailov lokality

Pozrite si ďalšie informácie o konkrétnej lokalite alebo mieste, ako je hotel alebo reštaurácia, ak sú k dispozícii.

Vyberte **Menu > Mapy a Mapa > Hľadanie**.

Dostupnosť niektorých možností sa môže v závislosti od regiónu líšiť. Ak chcete zobraziť všetky dostupné detaily miesta, musíte mať aktívne internetové pripojenie.

Zobrazenie detailov miesta

Vyhľadajte miesto. Vyberte požadované miesto a jeho informačnú oblasť.

Hodnotenie miesta

Vyhľadajte miesto. Zvoľte požadované miesto, jeho informačnú oblasť, položku **Hodnotiť** a ohodnoťte miesto pomocou hviezdíčiek. Ak napríklad chcete miesto ohodnotiť tromi hviezdíčkami z piatich, vyberte tretiu hviezdíčku.

Keď nájdete miesto, ktoré neexistuje alebo obsahuje neprimerané informácie alebo nesprávne detaily, ako napríklad chybné kontaktné informácie alebo lokalitu, odporúča sa, aby ste to nahlásili spoločnosti Nokia.

Nahlásenie nesprávnych informácií o mieste

Zvoľte požadované miesto, jeho informačnú oblasť, položku **Oznámiť** a príslušnú možnosť.

Oblúbené

Uloženie alebo zobrazenie miesta alebo trasy

Uložte adresu, zaujímavé miesto alebo trasu, aby ste ich neskôr mohli rýchlo použiť.

Vyberte položku **Menu** > **Mapy**.

Uloženie miesta

- 1 Vyberte položku **Mapa**.
- 2 Klepnite na príslušnú lokalitu. Ak chcete vyhľadať adresu alebo miesto, vyberte položku **Hľadanie**.
- 3 Klepnite na informačnú oblasť lokality.
- 4 Vyberte položku **Uložiť**.

Uloženie trasy

- 1 Vyberte položku **Mapa**.
- 2 Klepnite na príslušnú lokalitu. Ak chcete vyhľadať adresu alebo miesto, vyberte položku **Hľadanie**.
- 3 Klepnite na informačnú oblasť lokality.
- 4 Ak chcete pridať ďalší bod trasy, zvoľte položku **Navigovať** > **Pridať k trase**.
- 5 Vyberte položku **Pridať nový bod trasy** a príslušnú možnosť.
- 6 Vyberte položku **Zobr. trasu** > **Voľby** > **Uložiť trasu**.

Zobrazenie uloženého miesta

V hlavnom okne zvoľte položku **Oblúbené** > **Miesta**, miesto a položku **Zobraziť na mape**.

Zobrazenie uloženej trasy

V hlavnom okne zvolíte položku **Oblíbené** > **Trasy a trasu**.

Zobrazovanie a organizovanie miest alebo trás

Pomocou aplikácie **Oblíbené** získate rýchly prístup k uloženým miestam a trasám.

Pri plánovaní výletu môžete miesta a trasy napríklad zoskupiť do zbierky.

Vyberte položku **Menu** > **Mapy** a možnosť **Oblíbené**.

Zobrazenie uloženého miesta na mape

- 1 Vyberte položku **Miesta**.
- 2 Prejdite na príslušné miesto.
- 3 Vyberte položku **Zobraziť na mape**.

Ak sa chcete vrátiť do zoznamu uložených miest, vyberte položku **Zozn.**.

Vytvorenie zbierky

Vyberte položku **Vytvoriť novú zbierku** a zadajte názov zbierky.

Pridanie uloženého miesta do zbierky

- 1 Vyberte položku **Miesta** a príslušné miesto.
- 2 Vyberte položku **Usporiadanie zbierok**.
- 3 Vyberte položku **Nová zbierka** alebo existujúcu zbierku.

Premenovanie miesta uloženého v zbierke alebo jeho odstránenie

- 1 Vyberte položku **Miesta**.
- 2 Zvoľte miesto a v kontextovom menu zvolte požadovanú možnosť.

Premenovanie trasy uloženej v zbierke alebo jej odstránenie

- 1 Vyberte položku **Trasy**.
- 2 Stlačte a podržte trasu a v kontextovom menu zvolte požadovanú možnosť.

Odoslanie miesta priateľovi

Ak chcete priateľom ukázať polohu miesta na mape, môžete im dané miesto poslať.

Vyberte **Menu** > **Mapy** a **Mapa**.

Ak chcú vaši priatelia zobraziť miesto na mape, nemusia mať mobilný telefón Nokia, vyžaduje sa však aktívne internetové pripojenie.

- 1 Vyberte požadované miesto a jeho informačnú oblasť.

2 Zvoľte položku **Zdieľať** > **Zdieľať cez SMS** alebo **Zdieľať e-mailom**.

Priateľovi sa pošle e-mail alebo textová správa s odkazom na polohu na mape. Na otvorenie odkazu je potrebné spojenie so sieťou.

Synchronizácia obľúbených miest

Na webovej stránke služby Ovi Mapy v počítači si naplánujte výlet, synchronizujte uložené miesta a trasy s mobilným telefónom a pozerajte si svoj plán na cestách.

Ak chcete synchronizovať miesta alebo trasy medzi mobilným telefónom a internetovou službou Ovi Mapy, musíte byť prihlásení do svojho účtu Nokia.

Synchronizácia uložených miest a trás

Vyberte položku **Obľúbené** > **Synchr. so službou Ovi?**. Ak nemáte účet Nokia, zobrazí sa výzva na jeho vytvorenie.

Zariadenie môžete nastaviť tak, aby automaticky synchronizovalo obľúbené miesta pri otvorení alebo zatvorení aplikácie Mapy.

Automatická synchronizácia obľúbených miest

Zvoľte položku  > **Synchronizácia** > **Synchronizácia** > **Pri zapnutí a vypnutí**.

Synchronizácia vyžaduje aktívne internetové pripojenie a môže zahŕňať prenos veľkého objemu dát cez sieť vášho poskytovateľa služieb. Informácie o poplatkoch za prenos dát si vyžiadajte od poskytovateľa služieb.

Ak chcete používať internetovú službu Ovi Mapy, prejdite na lokalitu www.ovi.com.

Zápis

Pomocou funkcie Zápis si môžete viesť súkromné záznamy o tom, kde ste boli. Informujte priateľov a kontakty zo sociálnych sietí o svojich aktivitách a zdieľajte svoju polohu v obľúbených službách sociálnych sietí.

Vyberte položku **Menu** > **Mapy a Zápis**.

Na zápis potrebujete účet Nokia. Ak chcete zdieľať svoju polohu, musíte mať aj účet služby sociálnej siete. Podporované služby sociálnych sietí sa líšia v závislosti od krajiny alebo regiónu.

- 1 Prihláste sa do účtu Nokia alebo si ho vytvorte, ak ho ešte nemáte.
- 2 Svoju polohu môžete zdieľať v službách sociálnych sietí, ktoré používate. Pri prvom použití funkcie Zápis môžete nastaviť poverenia účtu pre služby, ktoré používate. Ak budete chcieť účty nastaviť neskôr, zvoľte položku .

3 Vyberte svoju aktuálnu polohu.

4 Napíšte aktualizáciu svojho stavu.

Uverejňovať môžete len v zvolených službách, ktoré ste si nastavili. Ak chcete niektorú službu vylúčiť, zvolte jej logo. Ak chcete vylúčiť všetky služby a nechať svoju polohu a aktualizáciu stavu ako súkromné, zrušte označenie políčka a **poslať v**.

5 Vyberte položku **Zápis**.

V závislosti od služby sociálnej siete možno budete môcť k svojmu príspevku priložiť aj obrázok.

Zobrazenie histórie zápisu

Zvoľte položku .

Prihlásenie a zdieľanie polohy vyžaduje internetové pripojenie. To môže predstavovať prenos veľkého množstva dát, ktorý môže byť spolplatený.

Služby sociálnych sietí sú službami tretích strán. Neposkytuje ich spoločnosť Nokia. Pozrite si nastavenia ochrany osobných údajov používanej služby sociálnej siete, pretože informácie možno budete zdieľať s veľkým počtom ľudí. Na zdieľanie informácií v tejto službe sa vzťahujú podmienky používania služby sociálnej siete. Oboznáňte sa s podmienkami používania príslušnej služby a spôsobmi ochrany osobných údajov.



Dôležité: Skôr než budete zdieľať svoju polohu, vždy starostlivo zvážte, s kým sa ju chystáte zdieľať. Pozrite si nastavenia ochrany osobných údajov používanej služby sociálnej siete, pretože svoju polohu možno budete zdieľať s veľkým počtom ľudí.

Cesta autom alebo pešo

Získanie hlasového navádzania

Hlasové navádzanie (ak je dostupné vo vašom jazyku) vám pomôže nájsť cestu do cieľa a vy si budete môcť vychutnať krásy cestovania.

Vyberte položku **Menu > Mapy a Autom alebo Pešo**.

Keď používate navigáciu pre vodičov alebo chodcov prvýkrát, zariadenie zobrazí výzvu na výber jazyka hlasového navádzania a stiahnutie príslušných súborov.

Ak si zvolíte jazyk obsahujúci názvy ulíc, vyslovia sa aj tie.

Zmena jazyka hlasového navádzania

V hlavnom okne zvolíte položku  > Navigácia > Navigácia pre vodičov alebo Navigácia chodcov a príslušnú voľbu.

Vypnutie hlasového navádzania

V hlavnom okne zvolíte položku  > Navigácia > Navigácia pre vodičov alebo Navigácia chodcov a zvolíte položku Žiadny.

Opakovanie hlasového navádzania pri navigácii pre vodičov

V zobrazení navigácie vyberte položku **Voľby** > **Opakovať**.

Zmena hlasitosti hlasového navádzania navigácie pre autá

V zobrazení navigácie vyberte položku **Voľby** > **Hlasitosť**.

Jazda autom do cieľa

Ak počas šoférovania potrebujete detailnú navigáciu, aplikácia Mapy vám pomôže dostať sa do cieľa.

Vyberte **Menu** > **Mapy a Autom**.

Jazda autom do cieľa

Vyberte položku **Nastaviť cieľ** a príslušnú možnosť.

Jazda autom domov

Vyberte položku **Domov autom**.

Na cestu sa môžete vydať aj bez nastavenia cieľovej lokality. Mapa monitoruje vašu polohu a automaticky sa zobrazia dopravné informácie, ak sú k dispozícii. Ak chcete nastaviť cieľovú lokalitu neskôr, vyberte položku **Cieľová lokalita**.

Mapa sa predvolene otáča v smere jazdy.

Orientácia mapy na sever

Vyberte položku . Ak chcete mapu otočiť späť v smere jazdy, vyberte položku .

Po prvom vybratí položky **Domov autom** alebo **Ísť domov pešo** sa zobrazí výzva na definovanie polohy domova.

Zmena polohy domova

- 1 V hlavnom okne vyberte položku .
- 2 Vyberte položku **Navigácia** > **Domovské umiestnenie** > **Predefinovať**.

3 Vyberte príslušnú možnosť.

Zmena zobrazení počas navigácie

Odklepnutím doľava vyberte položku **2D**, **3D**, **Zobrazenie so šípkami** alebo **Prehľad trasy**.

Rešpektujte všetky miestne predpisy. Ako vodič majte pri šoférovaní vždy voľné ruky, aby ste sa mohli venovať vedeniu vozidla. Pri šoférovaní musíte mať na zreteli predovšetkým bezpečnosť cestnej premávky.

Zobrazenie navigácie

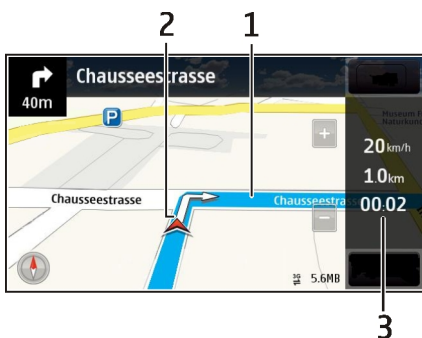

- 1 Trasa
- 2 Vaša poloha a smer
- 3 Informačný panel (rýchlosť, vzdialenosť, čas)

Získanie dopravných a bezpečnostných informácií

Vylepšite svoju jazdu pomocou informácií poskytovaných v reálnom čase týkajúcich sa dopravných udalostí, asistencie pri zaraďovaní sa do jednotlivých pruhov a upozornení na najvyššiu povolenú rýchlosť, ak sú pre vašu krajinu alebo región k dispozícii.

Vyberte **Menu > Mapy a Autom.**

Zobrazovanie dopravných udalostí na mape

Počas navigácie pri jazde autom zvolte položku **Voľby > Dopr. info.** Udalosti sa zobrazia ako trojuholníky a čiary.

Aktualizácia dopravných informácií

Zvoľte položku **Voľby** > **Dopr. info** > **Aktualiz. dopr. info**.

Pri plánovaní trasy môžete zariadenie nastaviť tak, aby ste sa vyhli dopravným udalostiam, napríklad zápcham alebo prácam na ceste.

Vyhýbanie sa dopravným udalostiam

V hlavnom okne zvolte položku  > **Navigácia** > **Zmeniť trasu kvôli premávke**.

V priebehu navigácie sa môže pozdĺž vašej trasy zobrazovať umiestnenie kamier merajúcich rýchlosť, ak je táto funkcia povolená. Niektoré jurisdikcie zakazujú alebo obmedzujú využívanie dát na lokalizáciu kamier na meranie rýchlosti. Spoločnosť Nokia nepreberá zodpovednosť za presnosť ani následky použitia dát na lokalizáciu kamier na meranie rýchlosti.

Presun pešo do cieľa

Ak potrebujete navigáciu pri ceste pešo, aplikácia Mapy vás bude viesť cez námestia, parky, pešie zóny a dokonca aj nákupné centrá.

Vyberte **Menu** > **Mapy a Pešo**.

Presun pešo do cieľa

Vyberte položku **Nastaviť cieľ** a príslušnú možnosť.

Presun pešo domov

Vyberte položku **Ísť domov pešo**.

Na cestu sa môžete vydať aj bez nastavenia cieľovej lokality.

Mapa je predvolene orientovaná na sever.

Otočte mapu v smere pešej chôdze.

Vyberte položku . Ak chcete mapu otočiť späť na sever, vyberte položku .

Po prvom vybratí položky **Domov autom** alebo **Ísť domov pešo** sa zobrazí výzva na definovanie polohy domova.

Zmena polohy domova

- 1 V hlavnom okne vyberte položku .
- 2 Vyberte položku **Navigácia** > **Domovské umiestnenie** > **Predefinovať**.
- 3 Vyberte príslušnú možnosť.

Plánovanie trasy

Naplánujte si cestu a skôr ako sa na ňu vyberiete, vytvorte si trasu a pozrite si ju na mape.

Vyberte položku **Menu > Mapy a Mapa**.

Vytvorenie trasy

- 1 Klepnite na lokalitu začiatočného bodu. Ak chcete vyhľadať adresu alebo miesto, vyberte položku **Hľadanie**.
- 2 Klepnite na informačnú oblasť lokality.
- 3 Zvoľte položku **Navigovať > Pridať k trase**.
- 4 Ak chcete pridať iný bod trasy, vyberte položku **Pridať nový bod trasy** a príslušnú možnosť.

Tip: Ak chcete využiť možnosti počítača pri plánovaní trasy a potom ju skopírovať do svojho zariadenia, prejdite do webovej služby Ovi Mapy na adrese www.ovi.com.

Zmena poradia bodov trasy

- 1 Vyberte bod trasy.
- 2 Vyberte položku **Presunúť**.
- 3 Klepnite na miesto, na ktoré chcete daný bod trasy premiestniť.

Úprava lokality bodu trasy

Klepnite na príslušný bod trasy, vyberte položku **Upraviť** a príslušnú možnosť.

Zobrazenie trasy na mape

Vyberte položku **Zobr. trasu**.

Navigácia do cieľa

Vyberte položku **Zobr. trasu > Voľby > Začať jazdu** alebo **Začať chôdzu**.

Nastavenia trasy ovplyvňujú navádzanie a spôsob, akým sa trasa zobrazuje na mape.

Zmena nastavení trasy

- 1 V zobrazení plánovača trasy prejdite na kartu **Nastavenia**. Ak chcete do zobrazenia plánovača trasy prejsť zo zobrazenia navigácie, vyberte položku **Voľby > Body trasy** alebo **Zoznam bodov trasy**.
- 2 Nastavte režim dopravy na možnosť **Autom** alebo **Pešo**. Ak vyberiete možnosť **Pešo**, jednosmerné ulice sa budú považovať za normálne ulice a môžu sa využiť cesty a trasy pre chodcov, napríklad parky a nákupné centrá.
- 3 Vyberte požadovanú možnosť.

Výber režimu pešej chôdze

Otvorte kartu Nastavenia, nastavte spôsob dopravy na **Pešo** a zvolíte položky **Preferovaná trasa > Ulice alebo Spojnica**. Možnosť **Spojnica** je užitočná v teréne mimo ciest, keďže určuje smer chôdze.

Použitie najrýchlejšej alebo najkratšej trasy pre vodičov

Otvorte kartu Nastavenia, nastavte spôsob dopravy na **Autom** a zvolíte položky **Výber trasy > Rýchlejšia trasa alebo Kratšia trasa**.

Použitie optimalizovanej trasy pre vodičov

Otvorte kartu Nastavenia, nastavte spôsob dopravy na **Autom** a zvolíte položky **Výber trasy > Optimalizovaná**. Optimalizovaná trasa pre vodičov spája výhody kratších a rýchlejších trás.

Môžete sa tiež rozhodnúť, či povolíte alebo sa vyhnete používaniu napríklad diaľnic, platených ciest, na ktorých sa vyberá mýto, a trajektov.

Spätná väzba na aplikáciu Mapy

Prispejte k zlepšeniu aplikácie Mapy a pošlite nám svoju spätnú väzbu.

Vyberte položku **Menu > Mapy**.

- 1 Vyberte položku **?** > **Spätná väzba**.
- 2 Vyberte, aká je pravdepodobnosť, že odporučíte aplikáciu Mapy ostatným. Môžete tiež uviesť dôvody. Spätná väzba je anonymná.
- 3 Vyberte položku **Odoslať**.

Ak chcete odoslať spätnú väzbu, musíte mať aktívne internetové pripojenie.

Po odoslaní spätnej väzby k aktuálnej verzii aplikácie Mapy už táto možnosť nebude k dispozícii.

Nahlásenie nesprávnych údajov na mape

Ak zistíte, že údaje na mape chýbajú alebo sú nesprávne, nahláste to spoločnosti Nokia.

Vyberte **Menu > Mapy a Ďalšie > Map Reporter**.

V niektorých krajinách alebo regiónoch môže byť táto služba nedostupná. Nahlásenie nesprávnych alebo chýbajúcich údajov vyžaduje internetové pripojenie.

Nahlásiť môžete tieto typy problémov:

- chýbajúce alebo nesprávne názvy ulíc,

- nepriechodné ulice alebo ulice nevhodné pre chodcov,
- nesprávne dopravné obmedzenia alebo maximálne rýchlosti.

Pri nahlasovaní problému môžete pridať ďalšie podrobnosti.

Kancelária

Quickoffice

O balíku programov Quickoffice



Vyberte položku **Menu > Aplikácie > Kancelária > Quickoffice.**

Balík programov Quickoffice obsahuje nasledujúce položky:

- aplikáciu Quickword na zobrazovanie dokumentov programu Microsoft Word,
- aplikáciu Quicksheet na zobrazovanie hárkov programu Microsoft Excel,
- aplikáciu Quickpoint na zobrazovanie prezentácií programu Microsoft PowerPoint,

Niektoré formáty a funkcie nemajú podporu.

Ak si chcete zakúpiť verziu softvéru Quickoffice s programom na úpravu textu, vyberte možnosť **Aktualizácie.**

Čítanie dokumentov programov Microsoft Word, Excel a PowerPoint

Môžete zobrazit' dokumenty balíka Microsoft Office, napríklad dokumenty programu Word, hárky programu Excel a prezentácie programu PowerPoint.

Vyberte položku **Menu > Aplikácie > Kancelária > Quickoffice.**

Otvorenie súboru

Zvoľte položku **Prezrieť súbory** a pamäť, v ktorej je súbor uložený, prejdite na správny priečinok a zvoľte príslušný súbor.

Triedenie súborov

Vyberte položku **Voľby > Triediť podľa.**

Nie všetky formáty alebo funkcie majú podporu.

Čítanie dokumentov vo formáte PDF



Dokumenty vo formáte PDF môžete čítať pomocou programu Adobe Reader.

Vyberte položku **Menu > Aplikácie > Kancelária > Adobe Reader.**

Otvorenie súboru

Vyberte pamäť, v ktorej je uložený súbor, prejdite do správnej zložky a vyberte príslušný súbor.

Výpočty



Vyberte položku **Menu** > **Aplikácie** > **Kancelária** > **Kalkulačka**.

- 1 Zadajte prvé číslo výpočtu.
- 2 Vyberte funkciu, napríklad sčítanie alebo odčítanie.
- 3 Zadajte druhé číslo výpočtu.
- 4 Vyberte položku =.

Uloženie alebo prevzatie výsledku výpočtu

Vyberte položku **Voľby** > **Pamäť** > **Uložiť** alebo **Vyvolať**.

Písanie poznámok

O aplikácii Poznámky



Vyberte položku **Menu** > **Aplikácie** > **Kancelária** > **Poznámky**.

V aplikácii Poznámky môžete písať poznámky, napríklad memá schôdzok, a ukladať prijaté jednoduché textové súbory (vo formáte TXT).

Vytvorenie nákupného zoznamu

Nákupné zoznamy na papieri sa ľahko strácajú. Namiesto písania na papier môžete nákupné zoznamy vytvárať pomocou aplikácie Poznámky. Tak ich budete mať vždy so sebou. Zoznam môžete poslať napríklad aj členovi rodiny.

Vyberte položku **Menu** > **Aplikácie** > **Kancelária** > **Poznámky**.

- 1 Vyberte položku **Voľby** > **Nová poznámka**.
- 2 Do poľa poznámky zadajte text.

Poslanie zoznamu

Otvorte príslušnú poznámku, vyberte položku **Voľby** > **Poslať** a požadovaný spôsob poslania.

Preklad slov z jedného jazyka do druhého

 Môžete prekladať slová z jedného jazyka do iného. Niektoré jazyky nemusia mať podporu.

Vyberte položku **Menu > Aplikácie > Kancelária > Slovník**.

- 1 Do poľa vyhľadávania zadajte text. Zobrazia sa odporúčané slová na preklad.
- 2 Vyberte slovo zo zoznamu.

Zmena zdrojového alebo cieľového jazyka

Vyberte položku **Voľby > Jazyky > Východzí jazyk alebo Cieľový jazyk**.

Sťahovanie ďalších jazykov z internetu

Vyberte položku **Voľby > Jazyky > Načítať jazyky**.

Angličtina je nainštalovaná vopred a pridať môžete ďalšie dva jazyky.

Otváranie alebo vytváranie súborov vo formáte zip

Súbory môžete otvárať a rozbaľovať zo súborov vo formáte zip. Zároveň môžete vytvárať nové súbory vo formáte zip a týmto spôsobom archivovať a komprimovať súbory.

 Zvoľte položku **Menu > Aplikácie > Kancelária > Zip**.

Plánovanie

Hodiny

0 hodinách

 Vyberte položku **Menu > Aplikácie > Hodiny**.

Nastavujte a spravujte budenia a pozrite si miestny čas v rôznych krajinách a mestách.

Nastavenie času a dátumu

Na úvodnom displeji zvoľte ikonu hodín a menu **Voľby > Nastavenia > Čas alebo Dátum**.

Tip: Ak si chcete pozrieť čas a dátum v prípade zablokovaného displeja a tlačidiel, stlačte a podržte tlačidlo Menu.

Nastavenie budenia

Svoje zariadenie môžete používať ako budík.

Na úvodnom displeji vyberte hodiny.

- 1 Vyberte položku **Nové budenie**.
- 2 Nastavte čas budenia a zadajte popis.
- 3 Ak chcete budenie nastaviť tak, aby zaznelo napríklad každý deň v rovnakom čase, vyberte položku **Opakovať**.

Odstránenie budenia

Vyberte a podržte budenie a z kontextového menu vyberte položku **Odstrániť budenie**.

Prepnutie budíka do spánkového režimu

Po spustení môžete budík prepnúť do spánkového režimu. Budík sa odloží o špecifikovaný čas.

Po spustení budíka vyberte položku **Odlož**.

Nastavenie odkladu budenia

- 1 Na úvodnom displeji vyberte hodiny.
- 2 Stlačte tlačidlo **Voľby** > **Nastavenia** > **Odklad budenia** a nastavte časový limit.

Tip: Budenie môžete odložiť aj otočením zariadenia displejom nadol.

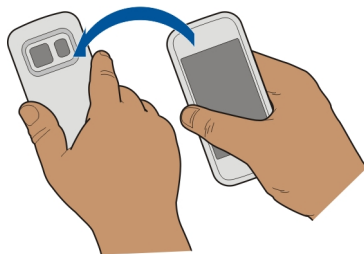

Aktivácia odkladu budenia funkciou ovládania otočením

Vyberte položku **Menu** > **Nastavenia a Telefón** > **Nast. senzorov** > **Stíšiť upozornenia** > **Zapnúť**.

Automatická aktualizácia času a dátumu

Zariadenie môžete nastaviť tak, aby automaticky aktualizovalo čas, dátum a časovú zónu.

Na úvodnom displeji vyberte hodiny a menu **Vol'by > Nastavenia > Autom. aktualizácia času > Zapnutá.**

Automatická aktualizácia je služba siete.

Zmena časového pásma pri cestovaní

Pri cestovaní do zahraničia môžete hodiny nastaviť na miestny čas.

Na úvodnom displeji vyberte hodiny a otvorte kartu svetových hodín.

Pridanie lokality

Vyberte položku **Vol'by > Pridať lokalitu** a príslušnú lokalitu.

Nastavenie aktuálnej lokality

Vyberte a podržte lokalitu a z kontextového menu vyberte položku **Nast. ako aktuál. lokalitu.**

Čas v zariadení sa zmení v závislosti od vybranej lokality. Skontrolujte, či je čas správny.

Údaje o čase v rôznych mestách

Ak chcete mať prehľad o aktuálnom čase v určitých častiach sveta, stačí si príslušné lokality pridať na kartu svetových hodín. K jednotlivým lokalitám si môžete pridať obrázky s nimi nejakou súvisiace, napríklad fotografiu priateľa žijúceho v danom meste alebo snímku obľúbenej turistickej zaujímavosti a podobne.

Na úvodnom displeji zvolte ikonu hodín a otvorte kartu svetových hodín.

Pridanie lokality

Vyberte položku **Vol'by > Pridať lokalitu** a želanú lokalitu. Môžete pridať až 15 lokalít.

Pridanie obrázka k lokalite

Vyberte lokalitu, podržte ju a z kontextového menu vyberte položku **Zmeniť snímku** a požadovaný obrázok.

Kalendár

O kalendári



Vyberte položku **Menu > Kalendár.**

Pomocou aplikácie Kalendár v zariadení môžete organizovať svoje časové plány.

Pridanie záznamu v kalendári

Ukladajte dôležité stretnutia do kalendára ako záznamy v kalendári.

Na úvodnom displeji vyberte požadovaný dátum.

- 1 Vyberte možnosť **(Ak chcete vytvoriť záznam, klepnite)** alebo ak už existujú záznamy na tento deň, klepnite na oblasť pod záznamom. Ako typ záznamu sa predvolene vyberie schôdzka.
- 2 Vyplňte údajové polia.
- 3 Ak chcete záznam v kalendári pravidelne opakovať, vyberte možnosť  a časový interval. Vyberte položku **Opakovať do** a zadajte dátum ukončenia.
- 4 Vyberte položku **Hotovo**.

Tip: Záznam v kalendári môžete pridať aj v zobrazení dňa. Vyberte a podržte čas začiatku, potom posunutím šípok nastavte trvanie.

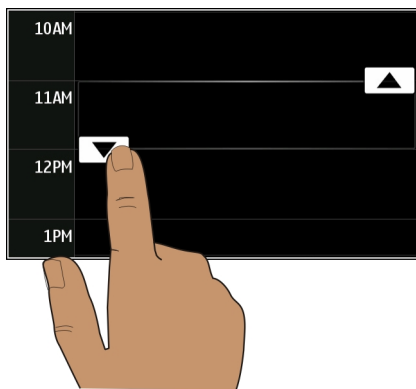

Zobrazenie rozvrhu týždňa

Záznamy v kalendári si môžete prezerat' v rôznych prehľadoch. Ak chcete jednoducho skontrolovať záznamy pre konkrétny týždeň, použite prehľad týždňa.

Na úvodnom displeji vyberte požadovaný dátum.

Vyberte číslo požadovaného týždňa.

Tip: Zobrazenú oblasť môžete zväčšiť alebo zmenšiť posúvaním dvoch prstov od seba alebo k sebe.

Prezeranie kalendára v rôznych zobrazeniach

Chcete zobrazit' všetky záznamy v kalendári na určitý deň? Záznamy v kalendári si môžete prezerat' v rôznych prehľadoch.

Na úvodnom displeji vyberte požadovaný dátum.



Vyberte položku **Voľby** > **Zmeniť prehľad** a požadované zobrazenie.

Tip: Ak chcete prejsť na nasledujúci alebo predchádzajúci deň, týždeň či mesiac, v danom zobrazení potiahnite prstom doprava alebo doľava.

Pridanie úlohy do zoznamu úloh

Máte v práci dôležité úlohy, ktoré musíte splniť, musíte vrátiť knihy do knižnice alebo je možno udalosť, ktorej sa chcete zúčastniť? Úlohy môžete pridávať do kalendára. Ak je úlohu potrebné splniť do určitého termínu, nastavte pripomienku.

Na úvodnom displeji vyberte požadovaný dátum.

- 1 Vyberte možnosť **(Ak chcete vytvoriť záznam, klepnite)** alebo ak už existujú záznamy na tento deň, klepnite na oblasť pod záznamom.
- 2 Vyberte pole s typom záznamu a zvolte  **Úloha** ako typ záznamu.
- 3 Vyplňte údajové polia.
- 4 Ak chcete k určitej úlohe pridať pripomienku, vyberte možnosť .
- 5 Vyberte položku **Hotovo**.

Poslanie žiadosti o schôdzku

Môžete vytvárať žiadosti o schôdzky a posilať ich vybraným účastníkom.

Na úvodnom displeji vyberte požadovaný dátum.

Skôr ako budete môcť vytvoriť a poslať novú žiadosť o stretnutie, musíte nastaviť schránku.

- 1 V zobrazení kalendára vyberte a podržte záznam v kalendári a z kontextového menu vyberte možnosť **Poslať** > **Cez e-mail**.
- 2 Pridajte účastníkov schôdzky ako príjemcov e-mailu so žiadosťou.
- 3 Žiadosť odošlete výberom možnosti .

Pripomenutie narodenín

Pridať môžete pripomienku narodenín a iných významných dátumov. Pripomienky sa každoročne opakujú.

Na úvodnom displeji vyberte požadovaný dátum.

- 1 Prejdite na požadovaný dátum a vyberte možnosť **(Ak chcete vytvoriť záznam, klepnite)** alebo ak už existujú záznamy na tento deň, klepnite na oblasť pod záznamom.

- 2 Vyberte pole s typom záznamu a zvolte  **Výročie** ako typ záznamu.
- 3 Vyplňte polia a vyberte **Hotovo**.

Používanie osobitných kalendárov pre súkromné a pracovné aktivity

Môžete používať viac ako jeden kalendár. Vytvorte si jeden kalendár pre pracovné povinnosti a ďalší pre voľný čas.

Na úvodnom displeji vyberte požadovaný dátum.

Vytvorenie nového kalendára

- 1 Vyberte položku **Voľby** > **Spravovať kalendáre**.
- 2 Vyberte položku **Voľby** > **Vytvoriť nový kalendár**.
- 3 Zadaťte názov a nastavte farebný kód kalendára.
- 4 Definuje viditeľnosť kalendára. Keď je kalendár skrytý, záznamy a pripomienky v kalendári sa nezobrazujú v rôznych prehľadoch kalendára ani na úvodnom displeji.
- 5 Vyberte položku **Hotovo**.

Úprava nastavení kalendára

- 1 V okne **Spravovať kalendáre** vyberte požadovaný kalendár.
- 2 Môžete zmeniť názov, farbu a viditeľnosť.
- 3 Vyberte položku **Hotovo**.

Pridanie záznamu do konkrétneho kalendára

- 1 Ak chcete pridať záznam do kalendára, vyberte možnosť  a požadovaný kalendár.
- 2 Vyberte položku **Hotovo**.

Farebné kódy označujú, do ktorého kalendára daný záznam patrí.

Pridanie polohy do záznamu v kalendári

Máte stretnutie na mieste, kde ste ešte nikdy neboli? K záznamu v kalendári môžete pridať aj informácie o polohe.

Na úvodnom displeji vyberte požadovaný dátum.

- 1 Vyberte možnosť **(Ak chcete vytvoriť záznam, klepnite)** alebo ak už existujú záznamy na tento deň, klepnite na oblasť pod záznamom.
- 2 Vyberte možnosť  **Pridať lokalitu** a v aplikácii Mapy vyberte danú polohu. Polohu môžete zadať aj manuálne do textového poľa.
- 3 Vyberte položku **Hotovo**.

Správa zariadenia

Aktualizácia softvéru a aplikácií zariadenia

Informácie o aktualizáciách softvéru zariadenia a aplikácií

Pomocou aktualizácií softvéru zariadenia a aplikácií môžete získať nové a vylepšené funkcie pre vaše zariadenie. Aktualizovanie softvéru môže tiež zlepšiť výkon zariadenia.



Pred aktualizáciou softvéru zariadenia sa odporúča zálohovať osobné dáta.



Výstraha:

Počas inštalácie aktualizácie softvéru nie je možné prístroj používať dokonca ani na tiesňové volania, až kým sa inštalácia neskončí a prístroj sa nereštartuje.

Používanie služby alebo načítavanie obsahu môže vyžadovať prenos veľkého množstva dát, čo môže viesť k poplatkom za prenos.

Zaistite, aby mala batéria vášho prístroja dostatok energie, alebo pred spustením aktualizácie pripojte nabíjačku.

Po aktualizácii už možno pokyny v používateľskej príručke nebudú aktuálne.

Aktualizácia softvéru a aplikácií pomocou zariadenia



Môžete kontrolovať, či sú k dispozícii aktualizácie softvéru alebo jednotlivých aplikácií zariadenia a sťahovať a inštalovať ich v zariadení (služba siete). Zariadenie

môžete nastaviť aj tak, aby automaticky vyhľadávalo aktualizácie a v prípade dostupných dôležitých alebo odporúčaných aktualizácií zobrazovalo upozornenia.

Vyberte položku **Menu** > **Aplikácie** > **Aktualiz. SW**.

Ak sú k dispozícii aktualizácie, vyberte, ktoré aktualizácie chcete stiahnuť a inštalovať, a potom vyberte položku .

Nastavenie, aby zariadenie automaticky vyhľadávalo aktualizácie

Vyberte položku **Voľby** > **Nastavenia** > **Autokontrola aktualizácií**.

Aktualizácia softvéru zariadenia pomocou počítača

Na aktualizáciu softvéru zariadenia môžete použiť počítačovú aplikáciu Nokia Ovi Suite. Potrebujete kompatibilný počítač, vysokorychlostné internetové pripojenie a kompatibilný dátový kábel USB na pripojenie zariadenia k počítaču.

Ak chcete získať ďalšie informácie a načítať aplikáciu Nokia Ovi Suite, prejdite na webovú adresu www.ovi.com/suite.

Správa súborov

O aplikácii Správca súborov



Vyberte položku **Menu** > **Aplikácie** > **Kancelária** > **Správ. súb..**

Pomocou aplikácie Správca súborov si môžete v zariadení prezerat', spravovat' a otvárať súbory.

Zobrazenie súborov uložených v zariadení

Vyberte položku **Menu** > **Aplikácie** > **Kancelária** > **Správ. súb.** a požadovanú pamäť.

Zobrazia sa zložky v koreňovom adresári pamäte.

Usporiadúvanie súborov

Usporiadanie súborov sprehľadníte vytvorením nových zložiek. Takéto usporiadanie umožňuje jednoduchšie zálohovať a odovzdávať obsah. V rámci zložiek môžete potom jednotlivé súbory a podzložky kopírovať, presúvať alebo vymazať.

Vyberte položku **Menu** > **Aplikácie** > **Kancelária** > **Správ. súb..**

Vytvorenie novej zložky

V zložke, v ktorej chcete vytvoriť podzložku, zvolte menu **Voľby** > **Nová zložka**.

Kopírovanie alebo presunutie súboru do zložky

Vyberte a podržte súbor a z kontextového menu vyberte požadovanú možnosť.

Vymazanie súboru v zložke

Vyberte a podržte súbor a z kontextového menu vyberte požadovanú možnosť.

Tip: Ak chcete skopírovať, presunúť alebo vymazať viac súborov súčasne, zvolte menu **Voľby > Označiť viac položiek**.

Zálohovanie súborov

Chcete si byť istí, že nestratíte žiadne dôležité súbory? Pamäť zariadenia môžete zálohovať v kompatibilnom počítači alebo na pamäťovej karte.

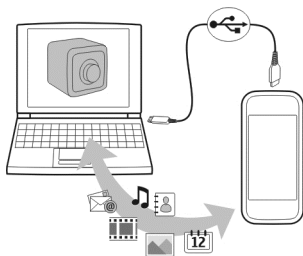

Vyberte položku **Menu > Aplikácie > Kancelária > Správ. súb. a Zálohovať a obnoviť**.

Informácie z pamäte zariadenia sa odporúča pravidelne zálohovať v kompatibilnom počítači alebo na pamäťovú kartu.

Tip: Ak máte obsah chránený technológiou DRM, na zálohovanie licencií a obsahu do počítača použite balík Nokia Ovi Suite.

Formátovanie veľkokapacitnej pamäte

Chcete z veľkokapacitnej pamäte zariadenia odstrániť všetok obsah? Po formátovaní sa z veľkokapacitnej pamäte odstránia všetky údaje.

Pred formátovaním veľkokapacitnej pamäte zálohujte všetky údaje, ktoré chcete zachovať. Všetky údaje sa natrvalo odstránia.

- 1 Vyberte položku **Menu > Aplikácie > Kancelária > Správ. súb..**
- 2 Vyberte a podržte veľkokapacitnú pamäť a z kontextového menu vyberte položku **Formátovať**.

Veľkokapacitnú pamäť neformátujte pomocou počítačového softvéru, pretože by to mohlo znížiť výkonnosť.

Na zálohovanie údajov v kompatibilnom počítači môžete použiť balík programov Nokia Ovi Suite. Technológie Správy digitálnych práv (DRM) môžu zabrániť obnoveniu niektorých zálohovaných dát. Ďalšie informácie o DRM použitom pre váš obsah získate od poskytovateľa služieb.

Uvoľnenie dostupnej pamäte pre ďalší obsah

Potrebujete uvoľniť dostupnú pamäť zariadenia, aby ste mohli inštalovať ďalšie aplikácie a pridávať ďalší obsah?

Preneste údaje do veľkokapacitnej pamäte, na kompatibilnú pamäťovú kartu (ak je k dispozícii) alebo do kompatibilného počítača.

Zároveň môžete odstrániť uvedené položky, ak ich už viac nepotrebuje:

- Textové, multimediálne a e-mailové správy
- Záznamy a detaily kontaktov
- Aplikácie
- Inštalovateľné súbory (.sis alebo .sisx) nainštalovaných aplikácií. Súbory zálohujte v kompatibilnom počítači.
- Obrázky a videoklipy v zložke Fotografie. Súbory zálohujte v kompatibilnom počítači.

Tip: Odstráňte aplikácie po uplynutí platnosti skúšobnej verzie alebo demoverzie.

Správa aplikácií

O Správcovi aplikácií

 Vyberte položku **Menu > Nastavenia a Správca aplikácií**.

V aplikácii Správca aplikácií si môžete prezerat' detaily nainštalovaných aplikácií, odstraňovať aplikácie a definovať nastavenia inštalácie.

Inštalovať môžete tieto typy aplikácií:

- aplikácie Java™ ME s príponami .jad alebo .jar,
- aplikácie kompatibilné s operačným systémom Symbian s príponami .sis alebo .sisx,
- miniaplikácie s príponou .wgz.

Inštalujte iba aplikácie kompatibilné s vaším zariadením.

Odstránenie aplikácie zo zariadenia

Nainštalované aplikácie, ktoré viac nechcete alebo nepoužívate, môžete odstrániť a zvýšiť tak veľkosť dostupnej pamäte.

Vyberte položku **Menu > Nastavenia a Správca aplikácií**.

- 1 Vyberte položku **Nainštalov. aplikácie**.
- 2 Vyberte a podržte aplikáciu, ktorú chcete odstrániť, a z kontextového menu vyberte položku **Odištalovať**.

Aplikáciu môžete po odstránení znova nainštalovať len v prípade, ak máte pôvodný inštalateľný súbor alebo úplnú zálohu odstránenej aplikácie. Súbory vytvorené pomocou odstránenej aplikácie pravdepodobne nebude možné otvoriť.

Ak od odstránenej aplikácie závisí niektorá nainštalovaná aplikácia, táto aplikácia nemusí viac fungovať. Podrobnejšie informácie nájdete v používateľskej dokumentácii k nainštalovanej aplikácii.

Inštalateľné súbory môžu zberať veľkú časť pamäte a znemožniť tak ukladanie ďalších súborov. Pomocou aplikácie Nokia Ovi Suite môžete zálohovať inštalateľné súbory do kompatibilného počítača a pomocou aplikácie Správca súborov ich potom vymažete z pamäte zariadenia.

Synchronizácia obsahu O aplikácii Synchronizácia

 Vyberte položku **Menu > Nastavenia a Pripojenie > Prenos dát > Synchronizácia**.

Pomocou aplikácie Synchronizácia môžete synchronizovať kontakty, poznámky a ďalší obsah medzi zariadením a vzdialeným serverom. Po synchronizácii máte na serveri zálohu dôležitých údajov.



Synchronizácia obsahu medzi zariadením a vzdialeným serverom

Chcete mať kalendár, poznámky a ďalší obsah zálohovaný a poruke, či už sedíte za počítačom alebo ste na cestách s mobilným zariadením? Pomocou aplikácie Synchronizácia môžete synchronizovať dôležitý obsah medzi zariadením a vzdialeným serverom.

Vyberte položku **Menu** > **Nastavenia** a možnosť **Pripojenie** > **Prenos dát** > **Synchronizácia**.

Nastavenia synchronizácie môžete prijať v konfiguračnej správe od poskytovateľa služby. Nastavenia synchronizácie sa ukladajú ako synchronizačný profil. Po otvorení aplikácie sa zobrazí predvolený alebo predtým použitý synchronizačný profil.

Zahrnutie alebo vyčlenenie typov obsahu

Vyberte typ obsahu.

Synchronizácia dát

Vyberte položku **Voľby** > **Synchronizovať**.

Tip: Na synchronizáciu obsahu medzi zariadením a službou Ovi môžete použiť aplikáciu Synchronizácia Ovi.

O službe Synchronizácia Ovi



Vyberte položku **Menu** > **Aplikácie** > **Nástroje** > **Synchr. Ovi**.

Pomocou služby Synchronizácia Ovi môžete synchronizovať kontakty, záznamy v kalendári a poznámky medzi zariadením a službou Ovi by Nokia. Tak budete mať vždy vytvorenú zálohu dôležitého obsahu. Na používanie služby Synchronizácia Ovi potrebujete účet Nokia. Ak nemáte účet Nokia, vytvorte si ho na lokalite www.ovi.com.

Ak používate službu Synchronizácia Ovi na automatickú synchronizáciu kontaktov so službou Ovi, nepovoľujte synchronizáciu so žiadnou inou službou, ako napríklad Mail for Exchange, pretože môže dôjsť ku konfliktom.

Zálohovanie obsahu v službe Ovi

Chcete zálohovať záznamy v kalendári, poznámky a ďalší obsah zo zariadenia v službe Ovi? Pomocou aplikácie Synchronizácia Ovi môžete synchronizovať obsah medzi zariadením a službou Ovi manuálne alebo automaticky.

Vyberte položku **Menu** > **Aplikácie** > **Nástroje** > **Synchr. Ovi**.

Po prvom spustení aplikácie vám sprievodca synchronizáciou pomôže definovať nastavenia a vybrať obsah, ktorý chcete synchronizovať.

Určenie obsahu, ktorý chcete synchronizovať

Vyberte položku **Voľby** > **Nastavenia synchroniz.** > **Položky na synchr..**

Manuálna synchronizácia

Vyberte položku **Synchronizovať**.

Automatická synchronizácia

- 1 Ak chcete aktívovať automatickú synchronizáciu, vyberte položku **Voľby** > **Nastavenia synchroniz.** > **Autom. synchron..**
- 2 Ak chcete určiť interval synchronizácie, vyberte položku **Voľby** > **Nastavenia synchroniz.** > **Interval naplán. synchr..**

Kopírovanie kontaktov alebo obrázkov medzi zariadeniami

Pomocou aplikácie Pr. medzi tel. môžete používať pripojenie Bluetooth na bezplatnú synchronizáciu a kopírovanie obsahu medzi dvoma kompatibilnými zariadeniami Nokia.

Vyberte položku **Menu** > **Nastavenia** > **Pripojenie** > **Prenos dát** > **Prenos medzi telef..**

- 1 Vyberte niektorú z týchto možností:



— Synchronizácia obsahu medzi dvoma zariadeniami.



— Kopírovanie obsahu z iného zariadenia.



— Kopírovanie obsahu do iného zariadenia.

- 2 Vyberte zariadenie, ku ktorému chcete pripojiť svoje zariadenie, a spárujte ich. Musí byť aktívne pripojenie Bluetooth.
- 3 Ak druhé zariadenie vyžaduje prístupový kód, zadajte ho. Prístupový kód môžete určiť sami a musí sa zadať v oboch zariadeniach. V niektorých zariadeniach sa prístupový kód nemení. Podrobnejšie informácie nájdete v používateľskej príručke k príslušnému zariadeniu.
Prístupový kód je platný len pre aktuálne pripojenie.
- 4 Vyberte príslušný obsah a položku **OK**.

Tip: Ak detaily uložíte, zjednodušíte tým ďalšiu výmenu rovnakého obsahu s rovnakým zariadením.

Zabezpečenie zariadenia

Nastavenie automatického blokovania zariadenia

Chcete svoje zariadenie chrániť pred neoprávneným používaním? Definujte blokovací kód a nastavte zariadenie tak, aby sa automatickyablokovalo, keď ho nepoužívate.

- 1 Vyberte položku **Menu > Nastavenia a Telefón > Správa telefónu > Ochrana nastavenia > Telefón a SIM karta**.
- 2 Vyberte položku **Blokovací kód** a zadajte blokovací kód. Kód musí obsahovať minimálne štyri znaky a použiť možno čísla, symboly a veľké a malé písmená. Blokovací kód udržiavajte v tajnosti a na bezpečnom mieste, oddelene od zariadenia. Ak blokovací kód zabudnete a zariadenie sa zablokuje, budete sa musieť obrátiť na servisné stredisko. Tam vám môžu byť účtované ďalšie poplatky. Všetky osobné údaje zo zariadenia sa môžu vymazať. Ďalšie informácie vám poskytne autorizované centrum Nokia Care alebo predajca zariadenia.
- 3 Vyberte položku **Autoblokovací cyklus tel.** a definujte časový limit, po ktorom sa zariadenie automaticky zablokuje.

Manuálne blokovanie zariadenia

Na úvodnom displeji stlačte vypínač , vyberte možnosť **Zablokovať telefón** a zadajte blokovací kód.

Odblokovanie zariadenia

Posuňte prepínač blokovania tlačidiel, zadajte blokovací kód a vyberte tlačidlo **OK**. Ak je prepínač blokovania tlačidiel mimo dosahu, stlačte tlačidlo **Menu** a vyberte možnosť **Odblokuj**.

Blokovanie zariadenia na diaľku

Zabudli ste si zariadenie v práci a chcete ho zablokovať a zabrániť tak neoprávnenému používaniu? Zariadenie môžete zablokovať na diaľku pomocou vopred definovanej textovej správy. Na diaľku môžete zablokovať aj pamäťovú kartu.

Zapnutie blokovania na diaľku

- 1 Vyberte položku **Menu > Nastavenia a Telefón > Správa telefónu > Ochrana nastavenia > Telefón a SIM karta > Dial'kové blokov. telefónu > Zapnuté**.
- 2 Napíšte text správy. Môže obsahovať 5 až 20 znakov a použiť môžete veľké aj malé písmená.
- 3 Opätovným zadaním text overte.
- 4 Zadajte blokovací kód.

Poslanie blokovej správy

Ak chcete zariadenie zablokovať na diaľku, napíšte vopred definovaný text a pošlite ho do svojho zariadenia v textovej správe.

Na odblokovanie zariadenia potrebujete blokovací kód.

Príprava zariadenia na recykláciu

Ak chcete svoje staré zariadenie zlikvidovať, pretože ste si kúpili nové zariadenie alebo z iného dôvodu, spoločnosť Nokia odporúča zariadenie recyklovať. Predtým však zo zariadenia odstráňte všetky osobné údaje a obsah.

Odstránenie všetkého obsahu a obnova pôvodných nastavení

- 1 Obsah, ktorý chcete uchovať, zálohujte na kompatibilnú pamäťovú kartu (ak je k dispozícii) alebo v kompatibilnom počítači.
- 2 Zatvorte všetky aktívne pripojenia a ukončite všetky hovory.
- 3 Vyberte položku **Menu > Nastavenia a Telefón > Správa telefónu > Pôvodné nastavenia > Vymazať dáta a obnoviť**.
- 4 Zariadenie sa vypne a znova zapne. Dôkladne skontrolujte, či sa odstránili všetky osobné údaje, napríklad kontakty, obrázky, hudobné súbory, videoklipy, poznámky, správy, e-mail, prezentácie, hry a iné nainštalované aplikácie.
Obsah a informácie uložené na pamäťovej karte alebo karte SIM sa neodstránia.

Pripojenie

Pripojenia na internet

Určenie, ako sa má zariadenie pripájať na internet

V prípade potreby vytvorenia sieťového pripojenia zariadenie automaticky vyhľadá dostupnú známu sieť a pripojí sa k nej. Ak sa nepoužívajú nastavenia špecifické pre konkrétnu aplikáciu, sieť sa vyberie podľa nastavení pripojenia.

Vyberte položku **Menu > Nastavenia a Pripojenie > Nastavenia**.

Automatické prepnutie na dostupnú sieť WLAN (ak je k dispozícii)

Vyberte položku **Prepnúť na WLAN > Len známe WLAN**.

K sieťam WLAN sa môžete pripájať aj manuálne pomocou aplikácie Sprievodca sieťou WLAN.

Používanie výlučne pripojenia k sieti WLAN

Ak sa chcete v domácej sieti pripájať k sieťam WLAN, vyberte položku **Použitie dát doma > Len WLAN**. Ak sa chcete mimo domácej siete pripájať k sieťam WLAN, vyberte položku **Použitie dát v zahraničí > Len WLAN**.

Automatické použitie paketového dátového spojenia v domácej sieti

Vyberte položku **Použitie dát doma > Automaticky**.

Ak chcete zariadenie nastaviť tak, aby pred pripojením zobrazilo žiadosť o potvrdenie, vyberte možnosť **Použitie dát doma > Vždy žiadať**.

Žiadosť o potvrdenie pred použitím paketového dátového spojenia mimo domácej siete

Vyberte položku **Použitie dát v zahraničí > Vždy žiadať**.

Ak chcete zariadenie nastaviť tak, aby sa pripájalo automaticky, vyberte položku **Použitie dát v zahraničí > Automaticky**. Vytváranie spojení v zahraničí môže výrazne zvýšiť poplatky za prenos údajov.

Zmena priority miest prístupu pre internetové pripojenie

- 1 Vyberte položku **Cieľové lokality > Internet**.
- 2 Vyberte a podržte miesto prístupu a z kontextového menu vyberte možnosť **Zmeniť prioritu**.
- 3 Klepnite na pozíciu v zozname, na ktorú chcete dané miesto prístupu premiestniť.

Príklad: Ak sa miesto prístupu siete WLAN nachádza v zozname nad miestom prístupu paketových dát, zariadenie sa najskôr vždy pokúsi pripojiť k miestu prístupu siete WLAN. K miestu prístupu paketových dát sa pripojí iba v prípade, ak sieť WLAN nebude k dispozícii.

Vytvorenie nového miesta prístupu

Vyberte položku **Voľby > Nové miesto prístupu**.

Bezdrôtová sieť LAN

O pripojení k sieti WLAN

 Vyberte položku **Menu > Nastavenia a možnosť Pripojenie > WLAN**.

Aplikácia Sprievodca sieťou WLAN vám pomôže pripojiť sa k bezdrôtovej lokálnej sieti (WLAN) a spravovať pripojenia k sieti WLAN.

 **Dôležité:** Ak chcete zvýšiť bezpečnosť pripojenia k sieti WLAN, používajte šifrovanie. Používanie šifrovania znižuje riziko, že sa k vašim dátam dostanú iné osoby.

 **Upozornenie:** Používanie siete WLAN môže byť v niektorých krajinách obmedzené. Vo Francúzsku je napríklad používanie siete WLAN povolené iba vo vnútri budov. Ďalšie informácie získate na miestnych úradoch.

Pripojenie k sieti WLAN v domácej sieti

Ak chcete šetriť poplatky za prenos dát, keď ste doma a chcete prehliadať web pomocou zariadenia, pripojte sa k domácej sieti WLAN.

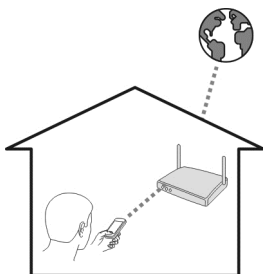

- 1 Vyberte položku **Menu > Nastavenia a Pripojenie > WLAN**.
- 2 Vyberte a podržte domácu sieť WLAN a z kontextového menu vyberte položku **Začať prezerat' web**.

Ak je domáca sieť WLAN zabezpečená, zadajte prístupový kód. Ak je domáca sieť WLAN skrytá, vyberte položku **Iná (skrytá sieť)** a zadajte názov siete (identifikátor siete SSID).

Ukončenie pripojenia k sieti WLAN

Vyberte a podržte pripojenie a z kontextového menu vyberte položku **Odpojiť WLAN**.

Pripojenie k sieti WLAN na cestách

Pripojenie k sieti WLAN je efektívny spôsob prístupu na internet, keď ste na cestách. K sieťam WLAN sa môžete pripájať na verejných miestach, napríklad v knižnici alebo internetovej kaviarni.

- 1 Vyberte položku **Menu > Nastavenia a Pripojenie > WLAN**.
- 2 Vyberte a podržte požadované pripojenie k sieti WLAN a z kontextového menu vyberte položku **Začať prezerat' web**.

Technológia NFC O systéme NFC

Pripojte sa a jednoducho zdieľajte obsah. Pomocou technológie NFC (Near Field Communication – Komunikácia nablízko) sa medzi zariadeniami Nokia a príslušenstvom, ktoré podporujú technológiu NFC, po priložení k sebe vytvorí bezdrôtové pripojenie.

Technológia NFC umožňuje:

- Zdieľať obsah medzi dvoma zariadeniami Nokia, ktoré podporujú technológiu NFC.

- pripájať sa ku kompatibilnému príslušenstvu Bluetooth, ktoré podporuje technológiu NFC, ako napríklad headset,
- Priložiť zariadenie k štítkom a získať tak prístup k ďalším položkám alebo službám online.
- hrať hry s ďalšími vlastníkmi zariadení Nokia, ktoré podporujú technológiu NFC.

Oblasť NFC sa nachádza na zadnej strane zariadenia nad fotoaparátom. Priložte oblasť NFC k ďalším zariadeniam alebo príslušenstvu.

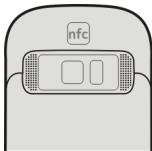

Keď displej zariadenia nie je zapnutý, technológia NFC sa neaktivuje.

Ďalšie informácie nájdete vo videotutoriáloch k technológii NFC v zariadení.

Tip: Ďalší obsah podporovaný technológiou NFC môžete do zariadenia načítať zo služby Obchod Ovi spoločnosti Nokia. Ďalšie informácie o službe Obchod Ovi nájdete na lokalite www.ovi.com.

Aktivácia technológie NFC

Vyberte Menu > Nastavenia a Pripojenie > NFC > NFC > Zapnuté.

Pripojenie k príslušenstvu Bluetooth pomocou technológie NFC

Oblasť NFC na príslušenstve priložte k oblasti NFC na zariadení a vyberte položku **Áno**.



Odpojenie príslušenstva

Oblasť NFC na príslušenstve priložte znova.

Ďalšie informácie nájdete v používateľskej príručke k príslušenstvu.

Odoslanie obrázka alebo iného obsahu ďalšiemu zariadeniu Nokia, ktoré podporuje technológiu NFC

Priložením zariadenia k ďalšiemu zariadeniu Nokia, ktoré podporuje technológiu NFC, môžete zdieľať vlastné obrázky, videá, kontakty a svoju vizitku.

Vyberte položku **Menu > Aplikácie a Zdieľanie**.

- 1 Vyberte položku **Fotografie** a príslušný obrázok. Obrázok sa pridá do frontu.
- 2 Priložte oblasť NFC k ďalšiemu zariadeniu.

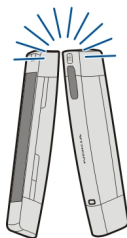

Prístup k službe online pomocou technológie NFC

Keď zariadenie priložíte k štítku, ktorý obsahuje webovú adresu, stránka sa otvorí vo webovom prehliadači zariadenia.



Tip: Štítky NFC môžu obsahovať aj rôzne informácie, napríklad telefónne čísla alebo vizitky. Keď v reklame, ktorá podporuje technológiu NFC, uvidíte telefónne číslo, môžete naň zavolať priložením zariadenia k štítku.

Hranie hier s priateľmi pomocou technológie NFC

Chcete sa užívať zábavu pri hraní hier s priateľom? Ak vy aj váš priateľ máte zariadenia Nokia, ktoré podporujú technológiu NFC, môžete hrať proti sebe.

- 1 Otvorte hru, ktorá podporuje technológiu NFC.
- 2 Postupujte podľa zobrazených pokynov hry.

Bluetooth

Prípojenie Bluetooth

 Vyberte položku **Menu > Nastavenia a Prípojenie > Bluetooth**.

Prostredníctvom pripojenia Bluetooth môžete vytvárať bezdrôtové pripojenia k iným kompatibilným zariadeniam, napríklad mobilným zariadeniam, počítačom, headsetom a súpravám do auta.

Toto pripojenie môžete použiť na odosielanie položiek zo zariadenia, prenášanie súborov z kompatibilného počítača a tlač súborov pomocou kompatibilnej tlačiarne.

Keďže zariadenia s bezdrôtovou technológiou Bluetooth komunikujú prostredníctvom rádiových vln, zariadenia nemusia byť priamo vedľa seba. Obe zariadenia sa však od seba musia nachádzať vo vzdialenosti najviac 10 metrov. Prekážky, napríklad steny alebo iné elektronické zariadenia, však môžu spojenie rušiť.

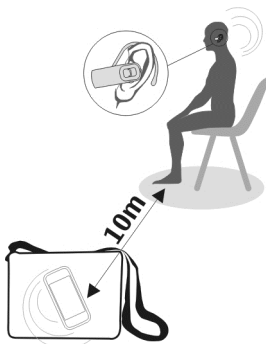

Keď je zariadenie zablokované, je možné uskutočňovať len spojenia s autorizovanými zariadeniami.

Pripojenie zariadenia k bezdrôtovému headsetu

Pomocou bezdrôtového headsetu môžete prijať hovor aj vtedy, ak práve nemáte zariadenie poruke. Ruky budete mať voľné a aj počas hovoru môžete napríklad pokračovať v práci na počítači. Bezdrôtové headsety sú k dispozícii samostatne.

- 1 Vyberte položku **Menu > Nastavenia a Pripojenie > Bluetooth > Zapnutý**.
- 2 Zapnite headset.
- 3 Ak chcete spárovať zariadenie s headsetom, prejdite na kartu **Párové zariadenia**.
- 4 Vyberte požadovaný headset.
Ak sa headset nezobrazí v zozname, vyhľadajte ho výberom položky **Voľby > Nové párové zariadenie**.
- 5 Možno bude potrebné zadať prístupový kód. Podrobnejšie informácie nájdete v používateľskej príručke k headsetu.

Poslanie obrázka alebo iného obsahu ďalšiemu zariadeniu prostredníctvom pripojenia Bluetooth

Pripojenie Bluetooth môžete používať na posielanie obrázkov, videoklipov, vizitiek, záznamov kalendára a iného obsahu do kompatibilných zariadení priateľov alebo do svojho počítača.

Súčasne môže byť aktívnych niekoľko pripojení Bluetooth. Ak je napríklad zariadenie pripojené ku kompatibilnému headsetu, môžete zároveň posilať súbory do iného kompatibilného zariadenia.

- 1 Vyberte a podržte položku (napríklad obrázok), ktorú chcete poslať. V kontextovom menu vyberte položku **Poslať > Cez Bluetooth**.
- 2 Vyberte zariadenie, ku ktorému sa chcete pripojiť. Ak sa požadované zariadenie nezobrazí, vyhľadajte ho výberom položky **Viac zariadení**. Pri vyhľadávaní sa zobrazia zariadenia Bluetooth, ktoré sú v dosahu.
- 3 Ak druhé zariadenie vyžaduje prístupový kód, zadajte ho. Prístupový kód môžete určiť sami a musí sa zadať v oboch zariadeniach. V niektorých zariadeniach sa prístupový kód nemení. Podrobnejšie informácie nájdete v používateľskej príručke k príslušnému zariadeniu.
Prístupový kód je platný len pre aktuálne pripojenie.
- 4 Ak svoje zariadenie pripájate k určitému zariadeniu pravidelne, pri párovaní prijmite žiadosť o autorizáciu **Povoliť automatické pripájanie k zvolenému zariadeniu?** a nastavte ho ako autorizované. Keď je zariadenie autorizované, nemusíte pri každom párovaní zadávať prístupový kód.

Pripojenie zariadenia k súprave do auta pomocou režimu vzdialenej karty SIM

V režime vzdialenej karty SIM môže kompatibilná súprava do auta využívať kartu SIM zariadenia.

Vyberte položku **Menu** > **Nastavenia** a možnosť **Pripojenie** > **Bluetooth**.

Skôr ako budete môcť aktivovať režim vzdialenej karty SIM, musíte zariadenie s príslušenstvom spárovať. Párovanie spustíte zo súpravy do auta.

- 1 Ak chcete aktivovať pripojenie Bluetooth, vyberte položku **Bluetooth** > **Zapnutý**.
- 2 Ak chcete v zariadení aktivovať režim vzdialenej karty SIM, vyberte položku **Vzdialený režim SIM** > **Zapnutý**.
- 3 V súprave do auta aktivujte pripojenie Bluetooth.

Keď je režim vzdialenej karty SIM aktívny, na úvodnom displeji je zobrazený nápis **Vzdialený režim SIM**. Pripojenie k bezdrôtovej sieti sa ukončí a nebudete môcť používať služby karty SIM ani funkcie, ktoré vyžadujú pokrytie celulárnou sieťou.

Ak chcete uskutočňovať alebo prijímať hovory v režime vzdialenej karty SIM, musíte mať k prístroju pripojené kompatibilné príslušenstvo, napríklad súpravu do auta.

V tomto režime bude možné uskutočňovať len tiesňové volania.

Inaktivácia režimu vzdialenej karty SIM

Stlačte vypínač a vyberte položku **Skončiť režim vzdial. SIM**.

Blokovanie zariadenia

Môžete zabrániť, aby sa zariadenia pripájali k vášmu zariadeniu prostredníctvom pripojenia Bluetooth.

Vyberte položku **Menu** > **Nastavenia** a možnosť **Pripojenie** > **Bluetooth**.

Otvorte kartu **Párové zariadenia**, vyberte a podržte zariadenie, ktoré chcete zablokovať, a z kontextového menu vyberte možnosť **Zablokovať**.

Odstránenie zariadenia zo zoznamu zablokovaných zariadení

Otvorte kartu **Blokované zariadenia**, vyberte a podržte zariadenie, ktoré chcete odstrániť zo zoznamu, a z kontextového menu vyberte možnosť **Vymazať**.

Ak odmietnete žiadosť iného zariadenia o spárovanie, zobrazí sa otázka, či chcete pridať toto zariadenie do zoznamu zablokovaných zariadení.

Zabezpečenie zariadenia

Keď je v zariadení aktivované pripojenie Bluetooth, môžete kontrolovať, kto môže nájsť vaše zariadenie a pripojiť sa k nemu.

Vyberte položku **Menu** > **Nastavenia** a možnosť **Pripojenie** > **Bluetooth**.

Zabránenie ostatným vyhľadať zariadenie

Vyberte položku **Viditeľnosť môjho telef.** > **Skrýť**.

Keď je zariadenie skryté, ostatné zariadenia ho nemôžu vyhľadať. Spárované zariadenia sa však k vášmu zariadeniu môžu pripájať stále.

Vypnutie pripojenia Bluetooth

Vyberte položku **Bluetooth** > **Vypnutý**.

Nevykonávajte párovanie ani neakceptujte žiadosti o spojenie od neznámych zariadení. Týmto spôsobom môžete chrániť zariadenie pred škodlivým obsahom.

Dátový kábel USB

Kopírovanie obrázka alebo iného obsahu medzi zariadením a počítačom

Pomocou dátového kábla USB môžete kopírovať obrázky a iný obsah medzi zariadením a počítačom.

- 1 Ak chcete skontrolovať, či je Prenos médií nastavený na režim USB, vyberte položku **Menu** > **Nastavenia a Pripojenie** > **USB** > **Prenos médií**.
- 2 Na pripojenie zariadenia k počítaču použite kompatibilný dátový kábel USB . Zariadenie sa v počítači zobrazí ako prenosné zariadenie. Ak v počítači režim Prenos médií nefunguje, použite režim Úložisko dát.
- 3 Na kopírovanie obsahu použite funkciu správcu súborov v počítači.

Zmena režimu USB

Ak na pripojenie rôznych zariadení používate dátový kábel USB, najlepšie výsledky pri kopírovaní obsahu alebo synchronizácii zariadenia s počítačom dosiahnete aktiváciou príslušného režimu USB.

Vyberte položku **Menu** > **Nastavenia a Pripojenie** > **USB** a niektorú z týchto možností:

 **Nokia Ovi Suite** — Pripojenie zariadenia ku kompatibilnému počítaču s nainštalovaným balíkom programov Nokia Ovi Suite. V tomto režime môžete synchronizovať zariadenie pomocou balíka programov Ovi Suite a využívať jeho ďalšie funkcie.

Tento režim sa aktivuje automaticky pri otvorení aplikácie Ovi Suite.

 **Úložisko dát** — Pripojenie zariadenia ku kompatibilnému počítaču, v ktorom nie je nainštalovaný balík programov Nokia Ovi Suite. Zariadenie sa rozpozná ako pamäť flash s pripojením USB. Svoje zariadenie môžete pripájať aj k iným zariadeniam, napríklad k domácejmu stereosystému alebo stereosystému v aute, ku ktorým možno pripojiť jednotku USB.

Počas pripojenia k počítaču v tomto režime nemusí byť možné používať niektoré aplikácie v zariadení.

Prístup k pamäťovej karte a veľkokapacitnej pamäti zariadenia z iného zariadenia nie je možný.

 **Prenos médií** — Pripojenie zariadenia ku kompatibilnému počítaču, v ktorom nie je nainštalovaný balík programov Nokia Ovi Suite. Hudba chránená správou digitálnych práv (DRM) sa musí prenášať práve v tomto režime. Možno v ňom používať aj niektoré systémy domácej zábavy a tlačiarne.

 **Pripojiť PC k int.** — Pripojenie zariadenia ku kompatibilnému počítaču a používanie zariadenia ako bezdrôtového modemu. Počítač sa automaticky pripojí na internet.

Tip: Po pripojení kábla USB môžete zmeniť režim USB vo väčšine zobrazení. V pravom hornom rohu vyberte položku  > USB.

Prípojenie veľkokapacitného zariadenia USB

Pomocou adaptéra USB On-The-Go (OTG) môžete zariadenie pripojiť ku kompatibilnému pamäťovému kľúču alebo pevnému disku USB.

Prípojenie pamäťového kľúča

- 1 Zapojte konektor micro USB adaptéra USB OTG (predáva sa samostatne) do portu USB na zariadení.
- 2 Zapojte pamäťový kľúč do adaptéra USB OTG.

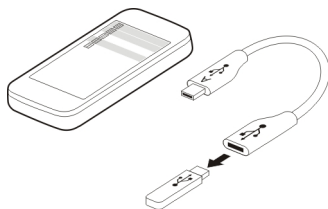

Otvorí sa aplikácia Správca súborov a pamäťový kľúč sa zobrazí ako veľkokapacitná pamäť.

Skopírovanie alebo presunutie súboru

V aplikácii Správ. súb. vyberte a podržte súbor, ktorý chcete skopírovať alebo presunúť, a z kontextového menu vyberte požadovanú možnosť a cieľovú zložku.

Ak pripojíte pevný disk s príkonom väčším ako 200 mA, použite preň externý zdroj napájania.

Uloženie súborov na vzdialenej jednotke

Ak chcete zálohovať svoje údaje alebo ušetriť miesto v zariadení, na ukladanie a spravovanie súborov môžete využiť vzdialenú jednotku.

Vyberte **Menu > Nastavenia** a možnosť **Pripojenie > Vzdialené jednotky**.

Nastavenia vzdialenej jednotky môžete prijať v konfiguračnej správe od poskytovateľa služby. Otvorte správu a uložte si nastavenia.

Služba môže byť spoplatnená. Informácie o dostupnosti a poplatkoch získate od poskytovateľa služieb.

Pripojenie k vzdialenej jednotke

Vyberte a podržte vzdialenú jednotku a z kontextového menu vyberte položku **Pripojiť**.

Pridanie novej vzdialenej jednotky

- 1 Vyberte menu **Voľby > Nová jednotka**.
- 2 Zadajte názov vzdialenej jednotky.
- 3 Zadajte webovú adresu vzdialenej jednotky vrátane čísla portu.
- 4 Ak chcete vybrať miesto prístupu, cez ktoré sa budete pripájať k vzdialenej jednotke, vyberte **Miesto prístupu > Definuje užívateľ**. Ak vyberiete položku **Žiadať, ak je to nutné**, zariadenie vás požiada o cieľovú adresu alebo miesto prístupu vždy, keď sa aplikácia pripája k sieti.
- 5 Zadajte svoje meno užívateľa a heslo, ak ho služba vzdialenej jednotky vyžaduje.

Upravenie nastavení existujúcej vzdialenej jednotky

Vyberte položku **Vzdialené jednotky** a požadovanú jednotku.



Na prístup k vzdialeným jednotkám a spravovanie uložených súborov použite aplikáciu **Správca súborov**.

Ukončenie sieťového pripojenia

Ak niekoľko aplikácií využíva sieťové pripojenie, pomocou aplikácie **Správca spojenia** môžete ukončiť niektoré alebo všetky sieťové pripojenia.

Vyberte položku **Menu > Nastavenia** a možnosť **Pripojenie > Správca spojenia**.

Vyberte a podržte pripojenie a z kontextového menu vyberte položku **Odpojiť**.

V zobrazení aktívnych dátových spojení si môžete pozrieť aktuálne sieťové pripojenia. Symbol  signalizuje paketové dátové spojenie a symbol  pripojenie k bezdrôtovej lokálnej sieti (WLAN).

Zobrazenie detailov pripojenia

Vyberte a podržte pripojenie a z kontextového menu vyberte položku **Details**. Zobrazia sa detaily, ako napríklad objem prenesených údajov a trvanie pripojenia.

Tip: Vo väčšine zobrazení môžete aplikáciu Správca spojenia otvoriť výberom oblasti hlásení v pravom hornom rohu a výberom položky  > **Správca spojenia**.

Vyhľadanie ďalšej pomoci

Podpora

Ak chcete získať ďalšie informácie o používaní výrobku alebo ak si nie ste istí, ako by malo zariadenie fungovať, prejdite na stránku www.nokia.com/support alebo pomocou mobilného zariadenia prejdite na stránku nokia.mobi/support. Môžete si tiež prečítať príručku v zariadení. Vyberte menu **Menu** > **Aplikácie** > **Príručka**.

Ak sa problém nevyrieši, postupujte takto:

- Opätovne zapnite zariadenie. Vypnite zariadenie a vyberte batériu. Približne po minúte znova vložte batériu a zariadenie zapnite.
- Obnovte pôvodné nastavenia.
- Aktualizujte softvér zariadenia.

Ak problém naďalej pretrváva, informujte sa v spoločnosti Nokia o možnostiach opravy zariadenia. Prejdite na stránku www.nokia.com/repair. Skôr ako odošlete zariadenie na opravu, vždy si zálohujte údaje v zariadení.

Prístupové kódy

<p>Kód PIN alebo PIN2 (4 – 8 číslic)</p>	<p>Chránia SIM kartu proti neoprávnenému použitiu a sú nevyhnutné na prístup k niektorým funkciám.</p> <p>Zariadenie môžete nastaviť tak, že pri každom zapnutí bude žiadať o zadanie kódu PIN.</p> <p>Ak ste kód nedostali spolu so SIM kartou alebo ste ho zabudli, obráťte sa na poskytovateľa služieb.</p> <p>Ak kód zadáte nesprávne trikrát za sebou, budete ho musieť odblokovať pomocou kódu PUK alebo PUK2.</p>
<p>Kód PUK alebo PUK2 (8 číslic)</p>	<p>Tieto sú potrebné na odblokovanie kódu PIN alebo PIN2.</p>

	Ak ste kódy nedostali spolu so SIM kartou, obráťte sa na svojho poskytovateľa služieb.
číslo IMEI (15 číslíc)	Používa sa na identifikáciu platných zariadení v sieti. Toto číslo možno použiť napríklad aj na zablokovanie ukradnutých zariadení. Ak chcete zobraziť číslo IMEI, zadajte *#06# .
Blokovací kód (bezpečnostný kód) (min. 4 číslice alebo znaky)	Chráni zariadenie pred neoprávneným použitím. Zariadenie môžete nastaviť tak, že bude žiadať o zadanie vami určeného blokovacieho kódu. Kód držte v tajnosti a na bezpečnom mieste, oddelene od zariadenia. Ak tento kód zabudnete a zariadenie sa zablokuje, budete sa musieť obrátiť na servisné stredisko. Tam vám môžu účtovať ďalšie poplatky a všetky osobné údaje zo zariadenia sa môžu vymazať. Ďalšie informácie vám poskytne autorizované centrum Nokia Care alebo predajca zariadenia.

Ak niečo nefunguje

Obnovenie pôvodných nastavení

Ak zariadenie nefunguje správne, môžete obnoviť pôvodné hodnoty niektorých nastavení.

- 1 Ukončíte všetky aktívne hovory a zatvorte všetky aktívne pripojenia.
- 2 Vyberte položku **Menu > Nastavenia a Telefón > Správa telefónu > Pôvodné nastavenia > Obnoviť**.
- 3 Zadajte blokovací kód.

Neovplyvní to dokumenty ani súbory uložené v zariadení.

Po obnovení pôvodných nastavení sa zariadenie vypne a znova zapne. Môže to trvať dlhšie ako zvyčajne.

Čo robiť v prípade, že je pamäť plná?

Ak sa pri súčasnom vymazávaní niekoľkých položiek zobrazí v zariadení jedno z nasledujúcich hlásení, položky postupne vymažte jednu po druhej, pričom začnite najmenšími položkami:

- **Nedostatok pamäte na vykonanie operácie. Vymažte najprv nejaké dáta.**
- **Pamäť takmer plná. Vymažte nejaké dáta z pamäte telefónu.**

Obsah, ktorý chcete uchovať, presuňte do veľkokapacitnej pamäte, na kompatibilnú pamäťovú kartu (ak je k dispozícii) alebo do kompatibilného počítača. Ak je to možné, inštalujte aplikácie vo veľkokapacitnej pamäti alebo na pamäťovú kartu a nie v pamäti zariadenia.

Bliká indikátor správ

Ot.: Prečo na úvodnom displeji bliká indikátor správ ?



Odp.: V zariadení je uložený maximálny počet správ. Odstráňte niektoré správy. Počet správ, ktoré možno uložiť na kartu SIM, je podstatne menší ako počet správ, ktoré možno uložiť v pamäti zariadenia. Na ukládanie správ v kompatibilnom počítači môžete použiť balík programov Nokia Ovi Suite.

Kontakt sa v zozname kontaktov zobrazuje dvakrát

Ot.: Jeden kontakt sa v zozname kontaktov nachádza dvakrát. Ako môžem jednu kópiu odstrániť?

Odp.: Dva kontakty môžete zlúčiť do jedného. Vyberte položku **Voľby > Zlúčiť kontakty**, kontakty, ktoré chcete zlúčiť, a potom položku **Zlúčiť**.

Nečitateľné znaky pri prehliadaní webu

Ak sa zobrazujú nečitateľné znaky, vyberte položku **Menu > Web a  >  > Stránka > Predvolené kódovanie** a vyberte správne kódovanie pre tabuľku znakov príslušného jazyka.

Príprava zariadenia na recykláciu

Ak chcete svoje staré zariadenie zlikvidovať, pretože ste si kúpili nové zariadenie alebo z iného dôvodu, spoločnosť Nokia odporúča zariadenie recyklovať. Predtým však zo zariadenia odstráňte všetky osobné údaje a obsah.

Odstránenie všetkého obsahu a obnova pôvodných nastavení

1. Obsah, ktorý chcete uchovať, zálohujte na kompatibilnú pamäťovú kartu (ak je k dispozícii) alebo v kompatibilnom počítači.
2. Zatvorte všetky aktívne pripojenia a ukončite všetky hovory.
3. Vyberte položku **Menu > Nastavenia a Telefón > Správa telefónu > Pôvodné nastavenia > Vymazať dáta a obnoviť**.

- 4 Zariadenie sa vypne a znova zapne. Dôkladne skontrolujte, či sa odstránili všetky osobné údaje, napríklad kontakty, obrázky, hudobné súbory, videoklipy, poznámky, správy, e-mail, prezentácie, hry a iné nainštalované aplikácie.
- Obsah a informácie uložené na pamäťovej karte alebo karte SIM sa neodstránia.

Ochrana životného prostredia

Setrenie energie

Batériu nebude potrebné nabíjať tak často, ak budete dodržiavať tieto pokyny:

- Zatvorte aplikácie a dátové spojenia (napríklad pripojenie k sieti WLAN alebo pripojenie Bluetooth), ktoré nepoužívate.
- Znížte jas displeja.
- Vypnite nepotrebné zvuky, napríklad tóny dotykového displeja a tlačidiel.

Recyklácia



Po skončení životnosti tohto zariadenia možno všetky jeho súčasti obnoviť vo forme materiálov a energie. Spoločnosť Nokia spolupracuje so svojimi partnermi v rámci programu „Spoločne: recyklujeme“, aby zabezpečila správnu likvidáciu a opätovné použitie zariadení. Informácie o recyklácii starých produktov Nokia a zberných miestach získate na webových stránkach www.nokia.com/werecycle, pomocou mobilného telefónu na adrese nokia.mobi/werecycle alebo telefonicky v kontaktnom centre spoločnosti Nokia.

Recyklujte obaly a používateľské príručky podľa miestnej schémy recyklovania.



Symbol preškrtnutej odpadovej nádoby s kolieskami na výrobku, batérii, v dokumentácii alebo na obale upozorňuje, že všetky elektrické a elektronické výrobky, batérie a akumulátory sa po skončení svojej životnosti musia odniesť na osobitné zberné miesto. Toto opatrenie platí v Európskej únii. Nevyhadzujte tieto výrobky do netriedeného komunálneho odpadu. Ďalšie informácie o environmentálnych vlastnostiach prístroja nájdete na webovej stránke www.nokia.com/ecodeclaration.

Informácie o produkte a bezpečnostné informácie

Sieťové služby a poplatky

Prístroj je schválený na používanie v sieťach GSM 900/1800 MHz, GSM 1900 MHz a WCDMA 1900/2100 MHz (UMTS) v Slovenskej republike v rámci všeobecných povolení TÚ SR VPR-09/2001 a VPR-08/2005 . Na používanie prístroja sa vyžaduje predplatenie u poskytovateľa služieb.

Používanie sieťových služieb a sťahovanie obsahu do prístroja vyžaduje sieťové pripojenie a môže viesť k poplatkom za prenos dát. Niektoré funkcie výrobcu vyžadujú podporu siete a pravdepodobne si ich budete musieť vyžiadať.

Starostlivosť o váš prístroj

S prístrojom, batériou, nabíjačkou a príslušenstvom zaobchádzajte opatrne. Nasledujúce odporúčania vám pomôžu dodržať podmienky záruky.

- Uchovávajte prístroj v suchu. Zrážky, vlhkosť a najrôznejšie tekutiny a kondenzáty obsahujú minerály, ktoré spôsobujú koróziu elektronických obvodov. Keď sa váš prístroj zamočí, vyberte batériu a nechajte prístroj úplne vysušiť.
- Nepoužívajte a neuchovávajte prístroj v prašnom ani špinavom prostredí. Môže dôjsť k poškodeniu jeho pohyblivých súčastí a elektroniky.
- Neuchovávajte prístroj v horúcom prostredí. Vplyvom vysokej teploty môže dôjsť k skráteniu životnosti prístroja, poškodeniu batérie a deformácii či roztaveniu niektorých plastov.
- Neuchovávajte prístroj v chladnom prostredí. Keď sa prístroj zohreje na svoju normálnu teplotu, môže sa v jeho vnútri vytvoriť kondenzát a poškodiť elektronické obvody.
- Nepokúšajte sa prístroj otvoriť inak, než je uvedené v používateľskej príručke.
- Neautorizované úpravy môžu prístroj poškodiť a môžu byť v rozpore s právnymi predpismi upravujúcimi prevádzku rádiových zariadení.
- Nenechajte prístroj spadnúť, neudierajte a netraсте ním. Hrubým zaobchádzaním môžete poškodiť vnútorné dosky s obvodmi a mechaniku.
- Na čistenie povrchu prístroja používajte iba jemnú, čistú a suchú handričku.
- Prístroj nefarbite. Farba môže zaniest pohyblivé časti prístroja a znemožniť jeho správne fungovanie.
- Ak chcete dosiahnuť optimálnu činnosť prístroja, z času na čas ho vypnite a vyberte z neho batériu.
- Nenechávajte prístroj v blízkosti magnetov ani magnetických polí.
- Ak chcete mať dôležité dáta v bezpečí, uchovávajte ich minimálne na dvoch samostatných miestach, napríklad v prístroji, na pamäťovej karte alebo v počítači, alebo si ich zapíšte.

Počas dlhotrvajúcej prevádzky sa prístroj môže zahrievať. Vo väčšine prípadov je to normálne. Ak máte podozrenie, že prístroj nepracuje správne, zverte ho najbližšiemu autorizovanému servisnému stredisku.

Recyklovanie

Použitú elektronickú výrobu, batérie a obalové materiály odneste vždy na určené zberné miesto. Týmto spôsobom prispějete k obmedzeniu nekontrolovanej likvidácii odpadu a pomôžete recyklovať materiály. Pozrite si environmentálne informácie o produkte a spôsobe recyklácie produktov Nokia na stránke www.nokia.com/wecycle alebo prostredníctvom mobilného zariadenia na stránke nokia.mobi/wecycle.

Informácie o správe digitálnych práv

Pri používaní tohto prístroja dodržujte všetky právne predpisy a rešpektujte miestne zvyklosti, súkromie a práva iných, vrátane autorských práv. Ochrana autorských práv môže obmedziť možnosť kopírovať, upravovať alebo prenášať obrázky, hudbu a iný obsah.

Vlastníci obsahu môžu na ochranu svojho duševného vlastníctva vrátane autorských práv využívať rozličné technológie správy digitálnych práv (DRM – Digital Rights Management). Na prístup k obsahu chránenému technológiou DRM používa tento prístroj rôzne typy softvéru DRM. S týmto prístrojom môžete pristupovať k obsahu chránenému technológiou WM DRM 10 a OMA DRM

132 Informácie o produkte a bezpečnostné informácie

2.0. Ak niektorý softvér DRM nechráni obsah, vlastníci obsahu môžu vyžadovať, aby takýto softvér DRM nemohol prístupovať k novému obsahu chránenému technológiou DRM. Takéto zrušenie prístupu môže zabrániť aj obnoveniu obsahu chránenému technológiou DRM, ktorý sa už nachádza vo vašom prístroji. Zrušenie prístupu pre takýto softvér DRM neovplyvňuje možnosť používania obsahu chráneného inými typmi technológie DRM alebo používania obsahu bez ochrany technológiou DRM.

Obsah chránený technológiou správy digitálnych práv (DRM) sa dodáva s priradenou licenciou, ktorá vymedzuje vaše práva používať daný obsah.

Ak má váš prístroj obsah chránený technológiou OMA DRM, použite na zálohovanie licencií a obsahu zálohovaciu funkciu balíka Nokia Ovi Suite.

Pri iných spôsoboch prenosu sa nemusia preniesť licencie, ktoré musia byť obnovené spolu s obsahom, aby ste po sformátovaní pamäte prístroja mohli pokračovať v používaní obsahu chráneného technológiou OMA DRM. Licencie budete musieť obnoviť aj v prípade, že dôjde k poškodeniu súborov vo vašom prístroji.

Ak sa vo vašom prístroji nachádza obsah chránený technológiou WMDRM, pridáte pri formátovaní pamäte prístroja o licencie i o obsah. O licencie a obsah pridáte aj v prípade poškodenia súborov vo vašom prístroji. Strata licencií alebo obsahu môže obmedziť vaše možnosti opätovného použitia rovnakého obsahu v prístroji. Ďalšie informácie si vyžiadajte od svojho poskytovateľa služieb.

Niektoré licencie môžu byť spojené so špecifickou kartou SIM a ku chránenému obsahu môžete mať prístup, iba ak je v prístroji vložená takáto karta SIM.

Batérie a nabíjačky

Informácie o batérii a nabíjačke

Tento prístroj je určený na používanie s nabíjateľnou batériou BL-5K. Spoločnosť Nokia môže vyrábať ďalšie modely batérií, ktoré sa môžu použiť s týmto prístrojom. Vždy používajte originálne batérie Nokia.

Pre tento prístroj sú určené nasledujúce nabíjačky: AC-15. Presné číslo modelu nabíjačky sa môže líšiť podľa typu zásuvky. Typ konektora sa identifikuje niektorým z nasledovných znakov: E, X, AR, U, A, C, K alebo B.

Batériu môžete nabíť a vybiť niekoľko stokrát, ale nakoniec sa opotrebuje. Keď sa hovorový čas a čas pohotovostného režimu podstatne skráti oproti normálnym intervalom, musíte batériu vymeniť.

Bezpečnosť batérie

Pred vybratím batérie prístroj vždy vypnite a odpojte od nabíjačky. Keď odpájate nabíjačku alebo príslušenstvo, držte a ťahajte zástrčku, nie kábel.

Keď nabíjačku nepoužívate, odpojte ju od elektrickej siete a od prístroja. Nenechávajte úplne nabitú batériu zapojenú do nabíjačky, pretože prebiehanie môže skrátiť životnosť batérie. Ak úplne nabitú batériu nepoužívate, časom sa sama vybije.

Batériu vždy udržiavajte v prostredí s teplotou medzi 15 °C a 25 °C (59 °F a 77 °F). Extrémne teploty znižujú kapacitu a životnosť batérie. Prístroj s horúcou alebo studenou batériou môže krátkodobo prestať pracovať.

K náhodnému skratu môže dôjsť, keď sa kovový predmet dotkne kovových prúžkov na batérii, napríklad ak nosíte náhradnú batériu vo vrecku. Pri skratovaní môže dôjsť k poškodeniu batérie alebo predmetu, ktorý skrat spôsobil.

Nevhadzujte nepotrebné batérie do ohňa - mohli by explodovať. Použité batérie likvidujte v súlade s miestnymi predpismi. Ak je to možné, nechajte ich recyklovať. Neodhadzujte ich do komunálneho odpadu.

Batérie alebo články batérie nerozoberajte, nerozrezávajte, neotvárajte, nedrvte, neohýbajte, nedeformujte, neprepichujte alebo nekúskujte. Ak z batérie vyteká tekutina, zabráňte jej kontaktu s pokožkou alebo očami. Ak dôjde k takémuto kontaktu, okamžite vypláchnite postihnuté miesto vodou alebo vyhľadajte lekársku pomoc.

Batérie nemodifikujte, neprerábajte, nesnažte sa do nich vkladať cudzie predmety, neponárajte a nevystavujte ich vplyvu vody, ani iných tekutín. Poškodená batéria môže explodovať.

Batériu a nabíjačku používajte iba na také účely, na ktoré sú určené. Nesprávne použitie alebo používanie neschválených batérií alebo nabíjačiek môže spôsobiť vznik požiaru, explóziu alebo iné nebezpečenstvo a viesť k strate platnosti všetkých povolení a záruk. Ak máte podozrenie, že je batéria alebo nabíjačka poškodená, nechajte ju pred ďalším používaním najprv skontrolovať v autorizovanom servisnom centre. Nikdy nepoužívajte poškodenú batériu ani nabíjačku. Nabíjačky nikdy nepoužívajte vonku.

Návod na overenie pravosti batérií Nokia

V záujme vlastnej bezpečnosti vždy používajte originálne batérie Nokia. Ak chcete mať istotu, že dostanete originálnu batériu Nokia, kúpte ju v autorizovanom servisnom centre spoločnosti Nokia alebo od autorizovaného predajcu Nokia a skontrolujte holografický štítok podľa nasledovných krokov.

Hologram na overenie pravosti

- 1 Pozrite sa na hologram. Pri pohľade z jedného uhla by ste mali vidieť symbol spojených rúk Nokia a pri pohľade z iného uhla logo Nokia Original Accessories.



- 2 Nakloňte hologram doľava, doprava, nadol a nahor. Na jednotlivých stranách by ste postupne mali vidieť 1, 2, 3 resp. 4 bodky.



Avšak ani toto nie je úplnou zárukou pravosti batérie. Ak nedokážete overiť pravosť batérie alebo ak máte akýkoľvek dôvod domnievať sa, že vaša batéria s hologramom na štítku nie je pravá originálna batéria Nokia, prestaňte ju používať a odnesť ju do najbližšieho autorizovaného servisného centra spoločnosti Nokia alebo k predajcovi.

Pre ďalšie informácie o originálnych batériách Nokia prejdite na stránku www.nokia.com/battery.

Ďalšie bezpečnostné informácie

Tiesňové volania

Uskutočnenie tiesňového volania

- 1 Presvedčte sa, že je prístroj zapnutý.
- 2 Skontrolujte, či je intenzita signálu dostatočná. Možno bude potrebné vykonať tieto kroky:
 - Vložte kartu SIM.
 - Odstráňte obmedzenia hovorov, ktoré ste aktivovali v prístroji, napríklad blokovanie hovorov, pevný zoznam alebo uzavreté skupiny používateľov.

134 Informácie o produkte a bezpečnostné informácie

- Skontrolujte, či prístroj nie je v režime offline alebo v letovom režime.
 - Ak sú obrazovka a tlačidlá prístroja zamknuté, odomknite ich.
- 3 Ak chcete vymazať displej, stlačte tlačidlo Koniec potrebný počet ráz.
 - 4 Vyberte položku Hovor.
 - 5 Zadajte oficiálne tiesňové číslo platné v oblasti, kde sa nachádzate. Čísla tiesňového volania sa v rôznych oblastiach líšia.
 - 6 Stlačte tlačidlo Hovor.
 - 7 Čo najpresnejšie podajte všetky potrebné informácie. Neukončujte hovor, kým na to nedostanete povolenie.

Pri prvom zapnutí prístroja sa zobrazí výzva na vytvorenie účtu Nokia. Ak by ste potrebovali počas vytvárania účtu volať na tiesňovú linku, stlačte tlačidlo Volajte.



Dôležité: Ak váš prístroj podporuje hovory cez internet, aktivujte celulárne aj internetové hovory. Prístroj sa môže pokúšať o tiesňové volania prostredníctvom celulárnej siete aj prostredníctvom poskytovateľa služieb internetových hovorov. Spojenie nemožno zaručiť za každých okolností. Nikdy sa nespoliehajte na žiadne bezdrôtové zariadenie ako na jediný prostriedok pre životne dôležitú komunikáciu, napríklad na privolanie lekárskej pomoci.

Malé deti

Váš prístroj, jeho batéria a príslušenstvo nie sú hračky. Môžu obsahovať malé súčasti. Uchovávajte ich mimo dosahu malých detí.

Zdravotnícke prístroje

Používanie rádiových prenosových zariadení, vrátane bezdrôtových telefónov, môže rušiť funkcie nedostatočne chránených zdravotníckych prístrojov. Ak chcete zistiť, či je prístroj adekvátne chránený pred externou rádiovou energiou, informujte sa u lekára alebo výrobcu prístroja. Vypnite prístroj, ak vás k tomu napríklad v nemocniciach vyzývajú vyvesené nariadenia.

Implantované zdravotnícke prístroje

Výrobca zdravotníckej techniky odporúča na ochranu pred možným rušením dodržiavať minimálnu vzdialenosť 15,3 centimetra (6 palcov) medzi bezdrôtovým zariadením a implantovaným zdravotníckym prístrojom, ako kardiostimulátor alebo implantovaný kardioverter-defibrilátor. Osoby nosiace tieto prístroje by sa mali riadiť týmito pokynmi:

- Vždy udržiajte bezdrôtový prístroj vo vzdialenosti viac ako 15,3 centimetra (6 palcov) od zdravotníckeho prístroja.
- Nenoste bezdrôtový prístroj v náprsnom vrecku.
- Držte prístroj pri uchu na opačnej strane než je zdravotnícky prístroj.
- Vypnite bezdrôtový prístroj ak je akýkoľvek dôvod predpokladať, že spôsobuje rušenie.
- Postupujte podľa pokynov od výrobcu implantovaného zdravotníckeho prístroja.

V prípade akýchkoľvek otázok týkajúcich sa používania bezdrôtových zariadení s implantovanými zdravotníckymi prístrojmi, prekonzultujte ich so svojim lekárom.

Schopnosť vnímať zvuky



Výstraha:

Pri používaní headsetu sa znižuje vaša schopnosť vnímať okolité zvuky. Nepoužívajte headset tam, kde vás to môže vystaviť nebezpečenstvu.

Medzi niektorými bezdrôtovými zariadeniami a niektorými načúvacími prístrojmi môže dochádzať k rušeniu.

Nikel



Upozornenie: Povrch tohto prístroja nie je pokovovaný materiálom, obsahujúcim nikel. Povrch tohto prístroja obsahuje ušľachtilú oceľ.

Ochrana prístroja pred škodlivým obsahom

Váš prístroj môže byť vystavený vírusom a inému škodlivému obsahu. Vykonaajte nasledujúce opatrenia:

- Buďte opatrní pri otváraní správ. Môžu obsahovať nebezpečný softvér alebo byť iným spôsobom škodlivé pre váš prístroj alebo počítač.
- Buďte opatrní pri prijímaní požiadaviek na pripojenie, prehliadaní internetu alebo načítavaní obsahu. Nepovoľujte pripojenia Bluetooth zo zdrojov, ktorým nedôverujete.
- Inštalujte a používajte iba služby a softvér zo zdrojov, ktorým dôverujete a ktoré poskytujú adekvátnu bezpečnosť a ochranu.
- Inštalujte antivírusy a iný bezpečnostný softvér do vášho zariadenia a do každého pripojeného počítača. Súčasne používajte len jednu antivírusovú aplikáciu. Používanie viacerých aplikácií môže mať vplyv na výkon a funkčnosť prístroja a počítača.
- Pri otváraní vopred nainštalovaných záložiek a odkazov na internetové stránky tretích strán vykonajte príslušné opatrenia. Spoločnosť Nokia sa nehlási k zodpovednosti za takéto stránky ani ju nepreberá.

Prevádzkové prostredie

Tento prístroj vyhovuje smerniciam regulujúcim podmienky pôsobenia rádiovýfrekvenčného žiarenia pri používaní buď v normálnej polohe pri uchu, alebo vo vzdialenosti najmenej 1,5 cm (5/8 palca) od tela. Ak nosíte telefón upevnený na tele pomocou ochranného puzdra, spony na opasok alebo držiaka, tieto nesmú obsahovať kovy a musia medzi prístrojom a telom zabezpečiť uvedenú minimálnu vzdialenosť.

Na odosielanie dátových súborov a správ je potrebné kvalitné sieťové spojenie. Dátové súbory alebo správy môžu byť omeškané, dokiaľ takéto spojenie nie je k dispozícii. Uvedené pokyny o vzdialenosti od tela dodržujte, kým prenos neskončí.

Vozidlá

Rádiovýfrekvenčné signály môžu mať vplyv na nesprávne nainštalované alebo neadekvátne tienené elektronické systémy v motorových vozidlách, ako je elektronické vstrekovanie paliva, elektronické protišmykové brzdové zariadenie (antilock), elektronické systémy ovládania rýchlosti a airbagové systémy. Blížšie informácie vám poskytne výrobca vášho vozidla alebo jeho výbava.

Inštaláciu prístroja vo vozidle môže vykonávať iba kvalifikovaný personál. Chýbná inštalácia alebo servis môžu byť nebezpečné a môžu mať za následok neplatnosť záruky. Pravidelne kontrolujte, či sú všetky bezdrôtové zariadenia vo vašom vozidle správne namontované a funkčné. Neskladujte alebo neprevádzkajte ľahko zápalné kvapaliny, plyny alebo explozívne materiály v tom istom priestore ako prístroj, jeho súčasti alebo príslušenstvo. Nezabudnite, že airbagy sa nafúknu veľkou silou. Prístroj ani jeho príslušenstvo neumiestňujte do oblastí, kde sa rozpína airbag.

Pred nastúpením do lietadla vypnite svoj prístroj. Použitie bezdrôtových prístrojov v lietadle môže byť nebezpečné pre ovládanie lietadla a môže byť protiprávne.

Potenciálne explozívne prostredia

Vypnite prístroj, keď sa nachádzate v oblasti s potenciálne výbušným prostredím. Dodržiavajte všetky vyvesené nariadenia. Iskry môžu v takýchto oblastiach spôsobiť výbuch alebo oheň, ktoré môžu mať za následok telesné poranenie alebo smrť. Prístroj vypnite na čerpacích staniách, ako napr. v blízkosti LPG čerpacích staníc a servisných staníc. Dodržujte obmedzenia v skladoch pohonných hmôt, v skladoch a priestoroch predaja palív, chemických továrňach alebo na miestach, kde prebiehajú trhacie práce. Oblasti s potenciálne výbušnou atmosférou sú často, ale nie vždy, jasne označené. Patria sem oblasti, kde vás vyzývajú k vypnutiu motora vozidla, podpalubia lodí, miesta skladovania alebo prepravy chemikálií a miesta, kde sa vo vzduchu vyskytujú chemikálie alebo častice ako prach alebo kovový prášok. Informujte sa u výrobcu vozidiel používajúcich skvapalnený petrolejový plyn (ako napr. propán alebo bután), či môžete v ich okolí prístroj bezpečne použiť.

Informácia o certifikácii (SAR)

Tento mobilný prístroj vyhovuje smerniciam o expozícii rádiovými vlnami.

Váš mobilný prístroj je vysielač a prijímač rádiových vln. Je skonštruovaný tak, aby neprekračoval limity expozície rádiovými vlnami, odporúčané medzinárodnými smernicami. Tieto smernice boli vypracované nezávislou vedeckou organizáciou ICNIRP a zahŕňajú bezpečnostné rezervy pre zabezpečenie ochrany všetkých osôb nezávisle od veku a zdravotného stavu.

Smernice pre vyžarovanie mobilných prístrojov používajú meraciu jednotku, ktorá je známa ako špecifický absorbovaný výkon alebo SAR (Specific Absorption Rate). Limit SAR, stanovený v smerniciach ICNIRP, je 2,0 wattu na kilogram (W/kg) a je priemernou hodnotou na 10 gramov tkaniva. Merania SAR sa vykonávajú v štandardných prevádzkových polohách a s prístrojom vysielačím na najvyššej certifikovanej výkonovej úrovni vo všetkých testovaných frekvenčných pásmach. Skutočná hodnota SAR prístroja, ktorý je v prevádzke, môže byť nižšia ako maximálna hodnota, pretože prístroj je konštruovaný tak, aby využíval najnižší výkon postačujúci pre komunikáciu so sieťou. Tento výkon ovplyvňujú mnohé faktory, napríklad vzdialenosť od základňovej stanice siete.

Najvyššia hodnota SAR v zmysle smerníc ICNIRP pri používaní prístroja pri uchu je 0,73 W/kg .

Pri používaní doplnkov a príslušenstva prístroja sa môžu hodnoty SAR zmeniť. Hodnoty SAR sa môžu odlišovať v závislosti od metodiky ich uvádzania a stanovovania v jednotlivých krajinách a od frekvenčného pásma siete. Ďalšie informácie o SAR môžete nájsť medzi produktovými informáciami na stránkach www.nokia.com.

Ochrana autorských práv a ďalšie upozornenia

VYHLÁSENIE O ZHODE

CE 0434 Ⓢ

NOKIA CORPORATION týmto vyhlasuje, že tento RM-675 výrobok spĺňa základné požiadavky a všetky príslušné ustanovenia smernice 1999/5/ES. Vyhlásenie o zhode - Declaration of Conformity - nájdete na adrese http://www.nokia.com/phones/declaration_of_conformity/.

© 2010 Nokia. Všetky práva vyhradené.

Nokia, Nokia Connecting People, logo Nokia Original Accessories a Ovi by Nokia sú ochrannými značkami alebo registrovanými ochrannými značkami spoločnosti Nokia Corporation. Nokia tune je zvuková značka spoločnosti Nokia Corporation. Ostatné názvy výrobkov a spoločností uvedené v tomto dokumente môžu byť ochrannými značkami alebo obchodnými označeniami príslušných vlastníkov.

Rozmnožovanie, prenášanie, rozširovanie alebo uchovávanie časti alebo celého obsahu tohto dokumentu v akejkoľvek forme bez predchádzajúceho písomného súhlasu spoločnosti Nokia je zakázané. Spoločnosť Nokia uplatňuje politiku nepretržitého vývoja. Nokia si vyhradzuje právo meniť a zdokonaľovať ktorýkoľvek z produktov opísaných v tomto dokumente bez predchádzajúceho upozornenia.



Java and all Java-based marks are trademarks or registered trademarks of Sun Microsystems, Inc.

Tento produkt je licencovaný pod licenciou MPEG-4 Visual Patent Portfolio License (I) na osobné a nekomerčné účely spotrebiteľa v súvislosti s informáciami zakódovanými podľa štandardu MPEG-4 Visual Standard pre svoju osobnú a nekomerčnú činnosť, a

(ii) na použitie v spojitosti s MPEG-4 video videom poskytnutým licencovaným poskytovateľom videa. Pre akékoľvek iné použitie sa žiadna licencia neudeľuje a neďa uplatniť. Doplňujúce informácie vrátane informácií týkajúcich sa používania na reklamné, interné a komerčné účely možno získať od spoločnosti MPEG LA, LLC. Navštívte stránky <http://www.mpegla.com>.

Spoločnosť Nokia ani žiadny z jej poskytovateľov licencií nenesie zodpovednosť za akúkoľvek stratu dát alebo príjmu, ani za akokoľvek vzniknuté osobitné, náhodné, následné alebo nepriame škody a to v najväčšom možnom rozsahu, prípustnom podľa príslušných právnych predpisov.

Obsah tohto dokumentu sa vykladá „tak, ako je“. Neposkytujú sa žiadne záruky akéhokoľvek druhu, či už výslovné alebo implikované, ohľadom správnosti, spoľahlivosti alebo obsahu tohto dokumentu, vrátane, ale nie výhradne, implikovaných záruk obchodovateľnosti a vhodnosti na určitý účel, okrem záruk vyžadovaných príslušnými platnými právnymi predpismi. Spoločnosť Nokia si vyhradzuje právo kedykoľvek a bez predchádzajúceho upozornenia tento dokument zmeniť alebo stiahnuť z obehu.

Akékoľvek úpravy softvéru v zariadení sú zakázané v rozsahu, ktorý pripúšťajú príslušné právne predpisy. Keďže táto používateľská príručka obsahuje obmedzenia súvisiace s vyhláseniami, zárukami, škodami a zodpovednosťou spoločnosti Nokia, tieto obmedzenia sa takisto vzťahujú na všetky vyhlásenia, záruky, škody a zodpovednosť poskytovateľov licencií Nokia. Dostupnosť produktov, funkcií, aplikácií a služieb sa môže v závislosti od regiónu líšiť. Ďalšie informácie si vyžiadajte od svojho predajcu Nokia alebo poskytovateľa služieb. Tento prístroj môže obsahovať výrobky, technológiu alebo softvér, na ktoré sa vzťahujú právne predpisy upravujúce oblasť exportu, platné v USA a ostatných krajinách. Obchádzanie príslušných právnych predpisov je zakázané.

Spoločnosť Nokia neposkytuje žiadnu záruku ani nepreberá zodpovednosť za funkčnosť, obsah ani podporu koncových používateľov aplikácií tretích strán dodaných s vaším prístrojom. Používaním aplikácie beriete na vedomie, že sa aplikácia poskytuje taká, aká je. Spoločnosť Nokia neposkytuje žiadne vyhlásenia, záruku ani nepreberá zodpovednosť za funkčnosť, obsah ani podporu koncových používateľov aplikácií tretích strán dodaných s prístrojom.

UPOZORNENIE FCC/INDUSTRY CANADA

Váš prístroj môže spôsobovať rušenie televízneho alebo rozhlasového príjmu (napríklad pri používaní telefónu v bezprostrednej blízkosti prijímacieho zariadenia). Úrad FCC alebo Industry Canada môže požadovať, aby ste svoj telefón prestali používať, ak takéto rušenie nemožno zabrániť. Ak potrebujete pomoc, obráťte sa na miestne servisné stredisko. Toto zariadenie vyhovuje požiadavkám smerníc FCC uvedených v časti 15. Prevádzka je podmienená splnením nasledujúcich dvoch podmienok: (1) tento prístroj nesmie spôsobovať škodlivé rušenie a (2) prístroj musí zniesť akékoľvek pôsobiace rušenie vrátane rušenia, ktoré môže spôsobiť nežiaduce zhoršenie prevádzky. Akékoľvek zmeny alebo úpravy, ktoré nie sú výslovné povolené spoločnosťou Nokia, môžu viesť k zrušeniu oprávnenia používateľa na prevádzkovanie tohto zariadenia.

Niektoré operácie a funkcie závisia od SIM karty a/alebo od siete, od MMS alebo od kompatibility prístrojov a podporovaných formátov obsahov. Niektoré služby sú predmetom zvláštnych poplatkov.

Register

A

aktualizácie	
— aplikácie	108
— softvér zariadenia	108, 109
aktualizácie softvéru	108, 109
aktualizácie stavu	67, 68
antény	18
aplikácie	25, 38, 108, 111, 112
aplikácie Java	111

B

batéria	
— nabíjanie	13, 14
— šetrenie energie	32
— vloženie	10
bezpečnostný kód	114, 127
blesk	30
blogy	64
blokovací kód	114, 127
blokovanie	
— displej	17
— na diaľku	115
— tlačidlá	17
— zariadenie	114, 123
blokovanie hovorov	49
blokovanie tlačidiel	17
Bluetooth	121, 122, 123
budík	102, 103

C

camera	69
--------	----

Č

čakajúci hovor	41
čas a dátum	103
číslo IMEI	127
čítačka správ	59

D

dátové spojenia	126
— Bluetooth	121
dátum a čas	103
Denník	48
diaľkové blokovanie	115
domáca obrazovka	36
dotykový displej	10, 21, 26, 27

E

Editor fotografií	74
e-mail	60, 61, 62
— nastavenie	61
— prečítanie a odpovedanie	61
— schránka	61
Pozrite si <i>e-mail</i>	
E-mail Ovi	61

F

filmy	75
FM rádio	83, 84
fotografie	
— snímame	69
Pozrite si <i>obrázky</i>	
foto-video	
— fotografovanie obrázkov	71
— informácie o lokalite	70
— nahrávanie videoklipov	72
— odosielanie obrázkov	72
— snímame fotografií	69

H

headset	19
hlasové hovory	
Pozrite si <i>hovory</i>	
hlasové povely	45
hlavný displej	36, 37
hodiny	102, 103, 104
hovory	48
— internetové hovory	46
— konferenčný hovor	44

— obmedzenie	49, 50	— pridávanie	53
— posledné volané	47	— skupiny	55
— presmerovanie	49	— synchronizácia	56, 113
— prijatie	40	— tóny zvonenia	54
— stíšenie	41	— ukladanie	53
— videohovory	42	— úprava	53
— vytváranie	39, 41	— v sociálnych sieťach	67, 68
— zrušenie	41	— vyhľadávanie	40
hudba	78, 80, 82	kopírovanie obsahu	15, 16, 77, 80, 114, 124
— zoznamy skladieb	79		

I

ikony	29
indikátory	29, 129
informácie o lokalite	68, 70, 107
Informácie o podpore produktov Nokia	127
informácie o určení polohy	68
inštalácia aplikácií	111
internet	
<i>Pozrite si webový prehliadač</i>	
internetové hovory	46
internetové pripojenie	116
intranet	65

K

káblové spojenie	124
kalendár	104, 105, 106, 107
Kalendár	69
Kalkulačka	101
kancelárske aplikácie	100
karta SIM	55
klávesnica	26
kódy PIN	127
kódy PUK	127
kontakty	52
— ak niečo nefunguje	129
— kopírovanie	16, 55, 114
— miniaplikácie	38
— obľúbené	53
— obrázky	54
— poslanie	55, 122

L

licencie	81
----------	----

M

mail	
— miniaplikácie	63
— poslanie	62
— prílohy	62
— vytváranie	62
Mapy	85
— detaily lokality	90
— dopravné informácie	96
— hlasové navádzanie	94
— kompas	88
— nahlásenie	99
— navigácia	95, 97
— Obľúbené	92
— organizovanie miest	92
— organizovanie trás	92
— plánovanie trás	98
— poskytnutie spätnej väzby	99
— prehliadanie	85
— prvky displeja	87, 96
— sťahovanie máp	88
— synchronizácia	93
— trasy pre chodcov	97
— trasy pre vodičov	95
— ukladanie miest	91
— ukladanie trás	91
— určenie polohy	89

— vyhľadávanie lokalít	90	— kopírovanie	16, 114, 124
— Zápis	93	— poslanie	72, 122
— zdieľanie polôh	93	— sledovanie v televíznom prijímači	76
— zdieľanie polohy	92	— tlač	75
— zmena zobrazení	87	— úprava	74
— zobrazenie uložených miest	91	— zdieľanie	67
— zobrazenie uložených trás	91	— zobrazenie	73
menu	38	odstránenie hluku	10
miestne udalosti a služby	65	ochrana autorských práv	81
mikrofón a reproduktor	18	ochrana tlačidiel	17
miniaplikácie	37, 38, 63, 77	Ovi by Nokia	56
MMS (služba multimediálnych správ)	57	Ovi Hudba	80
Moja vizitka	55	Ovi Hudba bez hraníc	80
multimediálne správy	56, 57	Ovi Obchod	

N

nabíjanie batérie	13, 14	— nakupovanie	39
Nabíjanie pomocou pripojenia USB	13	— stiahnuté súbory	39
načítané súbory		Ovi Suite	
— témy	35	Pozrite si <i>Nokia Ovi Suite</i>	
nahrávanie		ovládanie hlasitosti	18
— hovory	47		
— videoklipy	72		
nastavenia			
— jazyk	59		
— miesta prístupu	116		
— obnovenie	33, 128		
nastavenia jazyka	59		
nastavenia senzora	47		
NFC (Komunikácia nablízko)	118, 119, 120, 121		
Nokia Ovi Player	80		
Nokia Ovi Suite	20, 80		

O

Obchod Ovi	19	P	
oblúbené	53	pamäť	109, 116, 129
obnovenie nastavení	33, 128	— zmazanie	111, 128
obrázky		pamäťová karta	12
— fotografovanie	71	personalizácia zariadenia	34, 35, 36, 37
— informácie o polohe	70	podpora	20, 127
		podsvietenie hlásenia	30
		pomocník	20
		poukážka aplikácie Ovi Hudba	80
		používateľská príručka	20
		pôvodné nastavenia, obnovenie	33, 128
		Poznámky	101
		prehliadač	
		Pozrite si <i>webový prehliadač</i>	
		prenos obsahu	16, 77, 80, 114, 124
		Prepínanie telefónu	16, 114
		presmerovanie hovorov	49
		prezentácia	75
		prijaté, správy	58
		pripojenie	126
		pripojenie USB	124, 125

pripomínanie narodenín	106	stiahnuté súbory	39
pripomínanie výročí	106	súbory vo formáte zip	102
prístupové kódy	127	svetové hodiny	104
profil offline	31	synchronizácia	56, 112, 113
profily	34, 35		
— offline	31		
— personalizácia	34		
— vytváranie	34		

S

šnúrka na zápästie	19
--------------------	----

T

tapeta	36
telefónny zoznam	
Pozrite si <i>kontakty</i>	

televízia	
— prezeranie obrázkov a sledovanie	
videoklipov	76
— sledovanie programov	77
témy	35
textové správy	56, 57
tichý profil	34
tlač	75
tlačidlá	27
tlačidlá a súčasti	8, 9
tóny	
— personalizácia	34
tóny zvonenia	34, 54

U

úlohy	106
úvodný displej	24, 35, 38, 63

V

veľkokapacitná pamäť	110
viacúrovňové spracovanie úloh	25
videá	
— kopírovanie	77
videohovory	42
— prijatie	43
— zrušenie	43
videoklipy	76
— informácie o lokalite	70
— kopírovanie	16, 114, 124

Q

Quickoffice	100
-------------	-----

R

rádio	83, 84
RDS (Radio Data System)	83, 84
recyklovanie	130
reproduktor	18
rýchla voľba	45

S

schránka	
— hlasová	48
SIM karta	
— vloženie	10
skratky	24, 37, 38
slovník	102
služba Synchronizácia Ovi	113
SMS (služba krátkych textových správ)	57
snímanie	
— zvuky	81
snímky	
Pozrite si <i>obrázky</i>	
sociálne siete	66, 67, 68, 69
softvér	111
správa digitálnych práv (DRM)	81
správa súborov	109, 110
spravodajské zdroje	64
správy	56, 58, 129
— diskusie	58
— poslanie	57
— zvuk	57

— nahrávanie	71, 72	zoznamy skladieb	79
— posielanie	72	zvonenia	34, 47
— poslanie	122	zvukové správy	56, 57
— prehrávanie	77		
— sledovanie	73		
— sledovanie v televíznom prijímači	76		
— úprava	74, 75		
— zdieľanie	50, 51, 52, 67		
virtuálna klávesnica	26		
virtuálne tlačidlá	27		
vizitky	55, 122		
vkladanie textu	28, 29		
vyhľadávanie	31		
— kontakty	40		
— rádiostanice	83		
vyrovnávací pamäť	63		
vysielač FM	82		
Vysielač FM	82		
vzdialené jednotky	126		

W

webové kanály	64
webové pripojenie	116
webový prehliadač	63, 129
— intranet	65
— prezeranie stránok	63
— vyrovnávací pamäť	63
— záložky	64, 65
WLAN (bezdrôtová lokálna sieť)	117, 118

Z

zablokovanie na diaľku	114
zadávanie textu	26, 27
zálohovanie dát	110
záložky	64
zapnutie/vypnutie	15
zariadenie	
— nastavenie	15, 16
záznamy o schôdzkach	104, 106
zdieľanie online	67, 68
zdroje, spravodajské	64